

# Forord

SUstyrelsen udgiver hermed SU-statistikpublikationen "SU-støtte & SU-gæld 1997" (SUS nr. 5).

Publikationen indeholder oplysninger om styrelsens 345.000 kunder og om de ca. 120.000 tidligere kunder, som nu er i gang med at tilbagebetale deres SU-studiegæld til Hypotekbanken.

Indholdsmæssigt og strukturelt svarer SUS nr. 5 ret nøje til de seneste udgaver, men er dog udvidet med oplysninger om blandt andet:

- den geografiske fordeling af støttemodtagerne
- støttens dækningsgrad på visse større uddannelsessteder
- omfanget af støttemodtagere, der har benyttet sig af den nye befordringsrabatordning for studerende i videregående uddannelser

Den nu udsendte publikation (SUS nr. 5) vedrører primært data for støtteåret 1997, men belyser også hovedtal for udviklingen fra 1994 til 1997. Tidsserier for en række udvalgte hovedtal fra og med 1991 er registreret i bilagstabeller.

Publikationen kan også ses på SUstyrelsens netadresse [www.su.dk](http://www.su.dk).

Henvendelser vedrørende publikationen kan ske til:

Specialkonsulent Hans Funck Petersen på telefon 33 26 86 75 eller fuldmægtig Annemarie Lindstrøm på telefon 33 26 86 39.

Venlig hilsen

SUstyrelsen



# Indhold:

Side

<b>1. Indledning.....</b>	<b>7</b>
<b>2. Hovedtal.....</b>	<b>9</b>
2.1. Tildeling af SU-støtte .....	9
2.2. SU-gæld .....	16
2.3. Misligholdt SU-gæld.....	19
<b>3. Tildeling af SU-støtte.....</b>	<b>21</b>
3.1. Støtte i ungdoms- og videregående uddannelser .....	21
3.2. Støtten fordelt på alder og bopælsstatus .....	25
3.3. Hjemme- og udeboende stipendiemodtagere.....	28
3.4. Reglen om hjemmeboendesats til udeboende elever under 21 år.....	30
3.5. Støttemodtagere fordelt på køn, alder og om de har børn.....	31
3.6. Støtten fordelt på uddannelseskategorier og institutionsgrupper, antallet af støttemodtagere på de enkelte uddannelsessteder og SU-støttens dækningsgrad.....	39
3.7. Forældreafhængige stipendiemodtagere .....	44
3.8. Tildelt gennemsnitligt stipendium og andelen, der tog lån .....	46
3.9. Støttemodtagernes egenindkomst .....	48
3.10. Indeholdt A-skat af stipendier .....	53
3.11. Stop af stipendium før uddannelsens normale afslutning .....	54
3.12. Fravalg af støtte, dobbeltklip og fødselsstøtte.....	57
3.13. Stipendiemodtagere i udlandet.....	59
3.14. Ikke danske statsborgere med SU-støtte.....	62
3.15 Befordringsrabat til studerende i videregående uddannelser .....	63
<b>4. Endelig SU-støtte.....</b>	<b>64</b>
4.1. Tildelt SU-støtte efter regulering for indkomstkontrolkrav .....	64
4.2. Indkomstkontrolkrav (IK-krav).....	65
<b>5. SU-gæld .....</b>	<b>69</b>
5.1. Gældstyper .....	69
5.2. Samlet SU-gæld.....	70
5.3. SU-lånegæld.....	75
5.4. Færdigbetalt SU-lånegæld .....	83
<b>6. Bilag .....</b>	<b>85</b>
Bilag 1. Stipendiesatser i støtteårene 1991 - 1998.....	86
Bilag 2. Lånesatser for studielån (SU-lån) i støtteårene 1991 - 1998.....	87
Bilag 3. Støttemodtagere og tildelt støtte i 1991 - 1997 fordelt efter støtte-kombination.....	88
Bilag 4. Støttemodtagere og støttebeløb i støtteårene 1991 - 1997 fordelt efter uddannelseskategori. ....	89
Bilag 5. Stipendiemodtagere og tildelt stipendium i støtteårene 1991 - 1997 fordelt efter forældreafhængighed. ....	90
Bilag 6. Stipendiemodtagere og tildelt stipendiestøtte i støtteårene 1991 - 1997 fordelt efter bopælsstatus. ....	91
Bilag 7. Støtteårsværk i 1991 - 1997 fordelt på støtteart og uddannelseskategori.....	92
Bilag 8. Stipendiemodtagere og tildelt stipendiestøtte til uddannelser i udlandet i støtteårene 1991 - 1997, fordelt på uddannelsesland.....	93
Bilag 9. Stipendiemodtagere med ikke dansk statsborgerskab og tildelt stipendiestøtte i støtteårene 1991 - 1997. ....	94
Bilag 10. Nøgletal for stipendieudgifter og stipendiemodtagere i 1991 - 1997.....	95
Bilag 11. Debitorer med SU-gæld og restgæld pr. ultimo 1991 - 1997 fordelt efter gældstype.....	96

Bilag 12. Debitorer med SU-lånegæld og restlånegæld pr. ultimo 1991 - 1997 fordelt efter uddannelsesmæssig status og om gælden er under tilbagebetaling. ....	97
Bilag 13. Fremsatte FM-krav og tilbagekrævede beløb vedr. støtteårene 1991 - 1997 fordelt efter kravtype. ....	98
Bilag 14. Færdigbetalte SU-lån og FM-krav i 1991 - 1997 fordelt efter låne- og kravtype. ....	99
Bilag 15. Fribeholdssatser for støtteårene 1991 - 1998. ....	100
Bilag 16. Stipendiesatser på årsbasis i støtteårene 1975/76 - 1990. ....	101
Bilag 17. Lånesatser for statslån/studielån (SU-lån) på årsbasis i støtteårene 1982/83 - 1990. ....	102
Bilag 18. Maksimalt statsgaranterede studielån i pengeinstitutter og maksimale støtterammer på årsbasis i støtteårene 1975/76 - 1993. ....	103
Bilag 19. SU-støttemodtagere og tildelt støtte (stipendium, SU-lån og statsgaranterede studielån (stg.)) i undervisningsårene 1975/76 - 1992/93 fordelt efter støttekombination. ....	104
Bilag 20. Anvendte forkortelser. ....	105
Bilag 21. Anvendte definitioner. ....	106

## 1. Indledning

SUstyrelsen administrerer på statens vegne den statslige uddannelsesstøtte (SU-støtte), herunder også udbetalingen af de statslige lån (SU-lån), der ydes under studierne. Tilbagebetalingen af SU-lån administreres fra oktober 1996 af Hypotekbanken, der får overført SU-lånene fra SUstyrelsen, kort før tilbagebetalingen skal begynde.

SUstyrelsens kunder udgør i dag ca. 345.000 personer, hvoraf knap 275.000 er støttemodtagere, og godt 50.000 er personer med afsluttet uddannelse, som ikke har begyndt tilbagebetalingen af deres studielån. Hertil kommer godt 10.000 som alene har et FM-krav. Derudover er der 118.000 personer, der har begyndt tilbagebetalingen af deres studielån og derfor er registreret i Hypotekbanken. Det årligt udbetalte beløb (SU-støtten) er på knap 8 mia. kr., og statens samlede tilgodehavende (SU-gæld) er knap 11 mia. kr., hvoraf knap 4 mia. kr. af SU-lånegælden er under tilbagebetaling og derfor administreres af Hypotekbanken.

I 1997 fik godt 272.000 stipendiemodtagere tildelt knap 6,5 mia. kr. i stipendiestøtte svarende til godt ½ % af bruttonationalproduktet, godt 3 % af de offentlige overførsler til husholdningerne og knap 22 % af Undervisningsministeriets nettoudgifter, jf. nedenfor.

Antallet af stipendiemodtagere svarer til, at godt 5 % af Danmarks befolkning fik stipendiestøtte i 1997. Omkring halvdelen af de 18-årige fik stipendiestøtte og godt 60 % af de 19-årige, hvilket er en markant stigning i forhold til 1995. Specielt antallet af 18-årige, der modtager stipendiestøtte, er øget med knap 18 procentpoint, hvilket skyldes, at mange 18-årige i ungdomsuddannelser tidligere ikke modtog stipendium som følge af deres forældres indkomstforhold, men fra og med 1996 er berettiget til et grundstipendium.

### Nøgletal for stipendieudgifter og stipendiemodtagere i 1994 - 1997.

	1994	1995	1996	1997
	----- % -----			
<b>Stipendieudgifternes andel af:</b>				
Bruttonationalproduktet	0,56	0,56	0,59	0,58
Offentlige indkomstoverførsler til husholdningerne	2,55	2,59	2,84	3,08
Undervisningsministeriets nettoudgifter	21,9	21,8	21,8	21,7
<b>Stipendiemodtagernes andel af:</b>				
Hele befolkningen	4,42	4,44	4,92	5,14
18-årige	33,9	33,8	50,6	51,4
19-årige	52,5	53,4	60,6	63,0
20-24-årige	29,4	30,9	32,5	34,3

I kapitel 2 belyses nogle hovedtal for udviklingen i SU-støtten og SU-gælden fra 1994 til 1997.

Kapitel 3 beskriver mere detaljeret den tildelte støttes sammensætning i 1997 samt visse udviklingstendenser på grundlag af støttetildelingen de seneste 4 år.

Kapitel 4 viser den endelige støttetildeling for støtteårene 1994 - 1997 efter, at indkomstkontrollen for disse år har fundet sted.

Kapitel 5 omhandler mere specificeret de nuværende og tidligere uddannelsessøgendes studiegæld til staten ved udgangen af 1997.

Kapitel 6 indeholder bilag med bl.a. støttesatser, bilagstabeller, forkortelser og definitioner.

De udviklingstendenser, der afspejles i tallene, kan være forårsaget af flere forskellige forhold. Regelændringer på SU-området har indflydelse på tallene, men også udefra kommende faktorer som fx. udviklingen i befolkningens alderssammensætning, størrelsen af optaget til de videregående uddannelser via den koordinerede tilmelding og de studerendes adfærd influerer.

Nogle af de regelændringer på SU-området, som især påvirker udviklingstendenserne er:

- SU-støtte til den første ungdomsuddannelse blev fra 1993 givet uden for klippekortet. Fra 1996 var alle ungdomsuddannelserne dog uden for klippekortet.
- Indførelse i 1994 af mulighed for slutlån til støttemodtagere, der har opbrugt deres normale støttemuligheder.
- Fra 1996 blev forældreafhængigheden udvidet til også at gælde de 19-årige. Dvs. at alle 18- og 19-årige i ungdomsuddannelser fik tildelt forældreafhængig støtte. Alle forældreafhængige støttemodtagere tildeltes dog fra 1996 et grundstipendium uafhængigt af forældrenes indkomst. Derudover kan de tildeles et tillæg afhængigt af forældrenes indkomst.
- De 19-årige, der var fyldt 19 år før den 1. januar 1996 var dog undtaget reglen om forældreafhængighed for de 18 - 19-årige. Først fra 1997 er alle 18 - 19-årige i ungdomsuddannelser omfattet.
- Fra og med støtteåret 1996 blev det laveste fribeløb forhøjet med ca. 1.000 kr. pr. måned. Samtidig indførtes en regel om, at kun halvdelen af kravbeløbet op til ca. 7.000 kr. kræves tilbage.

Hertil kommer naturligvis de årlige ændringer i støttesatserne, men også den gradvise godkendelse af flere uddannelser som SU-støtteberettigede.

## 2. Hovedtal

Kapitlet indeholder hovedtal for udviklingen fra 1994 til 1997 i SU-støtten og i de beløb, som staten har til gode hos nuværende og tidligere støttemodtagere. Ved vurderingen af udviklingen i perioden 1994 - 97 bør man være opmærksom på, at de anførte beløb er angivet i det pågældende års prisniveau. Det medfører, at de reale udviklingstendenser ofte er noget mindre, end tallene umiddelbart viser.

Fra 1. januar 1991 blev SU-støtteåret omlagt til at følge kalenderåret. Tidligere fulgte det undervisningsåret fra august til og med juli det følgende år. Tidsserietabeller fra og med 1991 findes i bilagskapitlet, som også indeholder hovedtal for antallet af SU-støttemodtagere og tildelt SU-støtte i undervisningsårene 1975/76 til 1992/93.

### 2.1. Tildeling af SU-støtte

SU-støtte tildeles uddannelsessøgende i godkendte uddannelser efter ansøgning fra den studerende og via det uddannelsessted, som den studerende er indskrevet ved. SU-støtte tildeles i form af stipendier og lån eller slutlån. Den studerende kan selv vælge, om han eller hun ønsker støtte i form af lån. Stipendierne er skattepligtige, og lånene skal betales tilbage.

Der findes en stipendiesats for studerende, der bor hjemme hos forældrene, og en anden, højere stipendiesats for udeboende. Udeboende stipendiemodtagere under 20 år i ungdomsuddannelser får dog stipendium efter hjemmeboendesatsen, medmindre skolen træffer afgørelse om andet. Lånesatsen er den samme for hjemme- og udeboende.

**Tabel 2.1. Støttemodtagere og støttebeløb i 1994 - 1997.**

	1994	1995	1996	1997
	----- antal personer -----			
<b>Støttemodtagere</b>	<b>231.400</b>	<b>235.400</b>	<b>260.700</b>	<b>274.000</b>
heraf med kun stipendium	158.100 (68 %)	162.300 (69 %)	182.500 (70 %)	189.000 (69 %)
både stipendium og lån	72.500 (31 %)	71.100 (30 %)	76.900 (29 %)	83.300 (30 %)
kun lån	800 (0 %)	2.000 (1 %)	1.400 (1 %)	1.600 (1 %)
	----- mill. kr. -----			
<b>Samlet støtte</b>	<b>6.153</b>	<b>6.340</b>	<b>7.237</b>	<b>7.797</b>
stipendium	5.220 (85 %)	5.392 (85 %)	6.029 (83 %)	6.470 (83%)
heraf med kun stipendium	3.119	3.310	3.663	3.866
lån	933 (15 %)	948 (15 %)	1.208 (17 %)	1.327 (17%)
heraf med kun lån	18	48	33	42

Elever i ungdomsuddannelser, der er under 20 år, og som ifølge reglerne skal have beregnet støtte på grundlag af forældrenes indkomster, kan dog alle fra 1996 få et grundstipendium. De kan herudover, afhængig af forældrenes indkomster, få et tillæg til grundstipendiet.

I 1997 modtog ca. 274.000 uddannelsessøgende SU-støtte i form af stipendier og/eller lån - knap 6,5 mia. kr. i stipendium og godt 1,3 mia. kr. i lån, jf. tabel 2.1.

Hovedparten af støttemodtagerne ønskede kun at modtage stipendium (69 % i 1997). Resten fik både stipendie- og lånestøtte, bortset fra ca. 1.600, der kun fik lån (slutlån).

Der var 42.600 (18 %) flere personer, der modtog SU-støtte i 1997 i forhold til 1994. Stigningen fra 1996 til 1997 udgjorde godt 13.000 støttemodtagere. Det svarer til en stigning på ca. 5,1 %.

Stigningen i antal støttemodtagere fra 1994 til 1997 er hovedårsagen til, at det tildelte støttebeløb er blevet 1.644 mill. kr. (26,7 %) større. Stigningen fra 1996 til 1997 udgjorde 560 mill. kr. (7,8 %).

Selvom antallet af låntagere over fireårsperioden er steget ca. 11.500 (14,9 %), er låntagernes andel forblevet uændret på 31 % af alle i 1997. Det tildelte lånebeløb er steget med 394 mill. kr. (42,2 %). Fra 1996 til 1997 steg det tildelte lånebeløb 119 mill. kr. (9,9 %), primært som følge af en tilsvarende stigning i antallet af låntagere.

Stigningen fra ca. 800 i 1994 til ca. 1.600 i 1997 i antallet af støttemodtagere, som kun modtager lån, skyldes indførelsen af slutlån pr. 1. april 1994. Slutlånene tilbydes i maksimalt 12 mdr. til støttemodtagere, der ikke har klip tilbage i uddannelsen, og som inden for 1 år kan afslutte uddannelsen.

I 1994 udgjorde tildelte lån ca. 15 % af den samlede støttetildeling på knap 6,2 mia. kr. I 1997 var andelen steget til ca. 17 % af en støttetildeling på knap 7,8 mia. kr.

**Figur 2.1. Støttemodtagere i 1994 - 1997 fordelt på støtteart.**

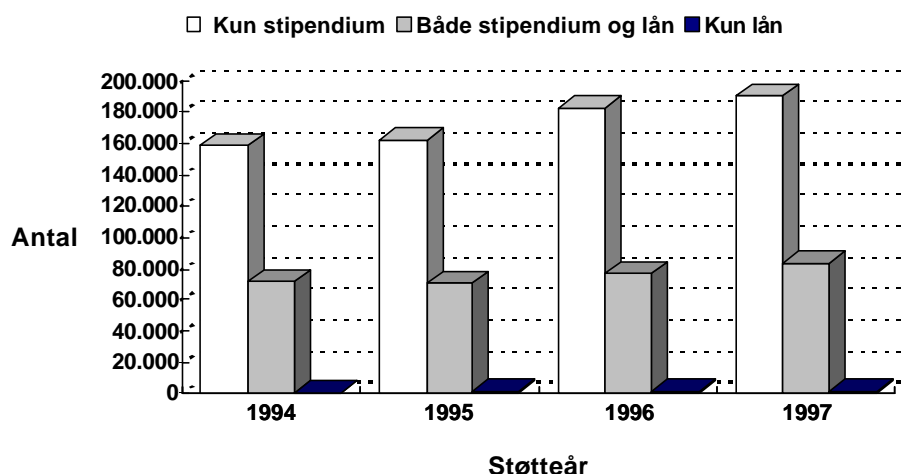

**Tabel 2.2. Støttemodtagere og støttebeløb i 1994 - 1997 fordelt på uddannelseskategori.**

	1994	1995	1996	1997
----- antal personer -----				
<b>Støttemodtagere</b>	<b>231.400</b>	<b>235.400</b>	<b>260.700</b>	<b>274.000</b>
heraf i				
ungdomsuddannelser (UU)	96.200 (42%)	96.600 (41%)	112.900 (43%)	117.000 (43%)
videreg. uddannelser (VU)	135.200 (58%)	138.800 (59%)	147.900 (57%)	157.000 (57%)
----- mill. kr. -----				
<b>Tildelt stipendium</b>	<b>5.220</b>	<b>5.392</b>	<b>6.029</b>	<b>6.470</b>
heraf i				
ungdomsuddannelser (UU)	1.475 (28%)	1.499 (28%)	1.655 (27%)	1.784 (28%)
videreg. uddannelser (VU)	3.745 (72%)	3.893 (72%)	4.374 (73%)	4.686 (72%)
<b>Tildelt lån</b>	<b>933</b>	<b>948</b>	<b>1.208</b>	<b>1.327</b>
heraf i				
ungdomsuddannelser (UU)	118 (13%)	113 (12%)	148 (12%)	182 (14%)
videreg. uddannelser (VU)	815 (87%)	835 (88%)	1.060 (88%)	1.145 (86%)

Anm.: Støttemodtagerne er optalt under den uddannelseskategori, som de sidst var tilmeldt i året.

Antallet af støttemodtagere er fra 1994 til 1997 steget med 42.600 (18 %) fordelt med omkring 20.800 (22 %) i ungdomsuddannelser (UU) og med ca. 21.800 (16 %) i videregående uddannelser (VU). Fra 1995 til 1996 steg UU med ca. 16.300 (16,9 %) og VU med ca. 9.100 (6,6 %). Den store stigning på 16,9 % fra 1995 til 1996 i UU må primært skyldes, at alle 18-årige fra 1996 kunne få et grundstipendium. I 1997 var tilgangen størst i VU, hvor der kom 6 % flere støttemodtagere mod 4 % flere i UU. Støttemodtagerne i ungdomsuddannelser har i både 1996 og i 1997 udgjort 43 %.

**Figur 2.2. Støttemodtagere i 1994 - 1997 fordelt på uddannelseskategori.**

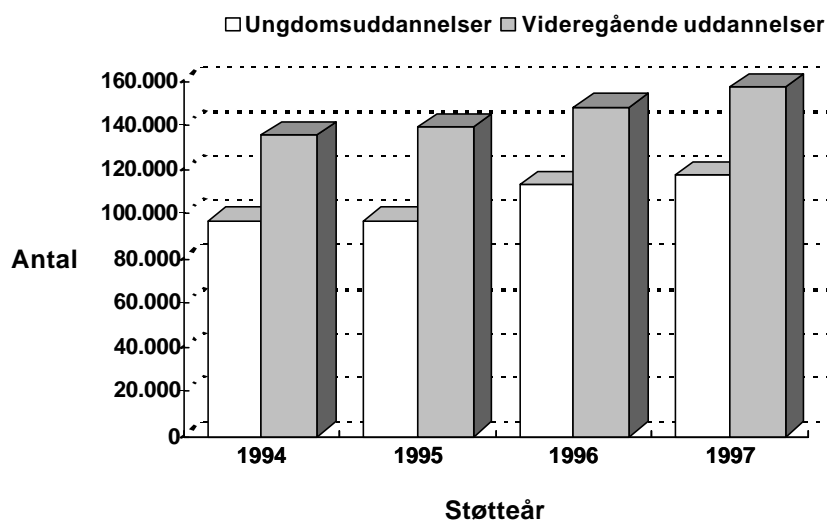

Det tildelte lånebeløb steg 42 % fra 933 mill. kr. i 1994 til 1.327 mill. kr. I 1997 har specielt støttemodtagere i UU øget deres lånetilbøjelighed, idet de nu står for 14 % af det totale lånebeløb mod 12 %

året før. Den øgede lånetendens blandt støttemodtagere i ungdomsuddannelserne skyldes primært en øget låntagning blandt de 21 - 25-årige i erhvervsfaglige ungdomsuddannelser.

Støttemodtagerne i UU låner mindre end støttemodtagerne i VU. I 1997 udgjorde lån ca. 9 % af den samlede SU-støtte for studerende i UU, mens den tilsvarende procent var ca. 20 % for VU.

Figur 2.2 viser udviklingen i antallet af støttemodtagere i 1994 - 1997 i UU og VU. Begge grupper er steget hvert år, men stigningen i UU har været både relativt og absolut størst - især fra 1995 til 1996.

**Tabel 2.3. Stipendiemodtagere og stipendiestøtte i 1994 - 1997 fordelt efter forældreafhængighed.**

	1994	1995	1996	1997
	----- antal -----			
<b>Stipendiemodtagere</b>	<b>230.600</b>	<b>233.400</b>	<b>259.400</b>	<b>272.300</b>
heraf med				
forældreafhængig støtte	50.300 (22%)	47.500 (20%)	73.200 (28%)	94.000 (35%)
- kun grundstipendium	•	•	32.600	43.200
forældreuafhængig støtte	180.300 (78%)	185.900 (80%)	186.200 (72%)	178.400 (65%)
	----- mill. kr. -----			
<b>Tildelt stipendium</b>	<b>5.220</b>	<b>5.392</b>	<b>6.029</b>	<b>6.470</b>
heraf med				
forældreafhængig støtte	428 (8%)	407 (8%)	818 (14%)	1.051 (16%)
- kun grundstipendium	•	•	280	370
forældreuafhængig støtte	4.797 (92%)	4.985 (92%)	5.211 (86%)	5.419 (84%)

Anm.: En stipendiemodtager regnes i denne optælling for at være forældreafhængig, hvis der blot er tildelt 1 måned med forældreafhængigt stipendium i året. Den forældreafhængige støtte vedrører kun stipendium tildelt i de måneder, hvori stipendiemodtageren var forældreafhængig.

Tabel 2.3 viser, at 35 % af stipendiemodtagerne i 1997 modtog forældreafhængig støtte (inkl. grundstipendium), mens 65 % fik stipendium uafhængigt af forældrenes indkomstforhold.

I 1994 fik 22 % af stipendiemodtagerne forældreafhængig støtte, mens andelen i 1997 som nævnt er steget til 35 %. Fra 1995 til 1996 steg andelen fra 20 % til 28 %. Det skal ses i lyset af SU-reformen pr. 1. januar 1996, som indebar, at alle 18-årige og 19-årige fik tildelt forældreafhængig støtte inkl. grundstipendium. Fra 1996 til 1997 steg antallet af forældreafhængige med godt 20.000, hvilket skyldes at der i 1996 fandtes en overgangsordning for de 19-årige, der før 1996 havde fået ikke-forældreafhængig støtte. Andelen af de forældreafhængige, som kun fik grundstipendium, udgjorde ca. 46 %.

De forældreafhængige stipendiemodtagere fik 16 % af det samlede stipendiebeløb i 1997 - en andel der således er markant højere end de 8 % i perioden 1994 - 95, hvilket som nævnt skyldes, at forældreafhængigheden blev udvidet til også at gælde de 19-årige, og at der blev indført et grundstipendium til alle forældreafhængige støttemodtagere.

**Tabel 2.4. Stipendiemodtagere og stipendiestøtte i 1994 - 1997 fordelt efter bopælsstatus.**

	1994		1995		1996		1997	
	----- antal personer -----							
<b>Stipendiemodtagere</b>	<b>230.600</b>		<b>233.400</b>		<b>259.400</b>		<b>272.300</b>	
heraf								
hjemmeboende	75.400	(33%)	73.900	(32%)	86.500	(33%)	87.500	(32%)
udeboende	155.300	(67%)	159.500	(68%)	172.900	(67%)	184.800	(68%)
	----- mill. kr. -----							
<b>Tildelt stipendium</b>	<b>5.220</b>		<b>5.392</b>		<b>6.029</b>		<b>6.470</b>	
heraf								
hjemmeboende	893	(17%)	886	(16%)	923	(15%)	926	(14%)
udeboende	4.327	(83%)	4.506	(84%)	5.106	(85%)	5.544	(86%)

Anm.: En stipendiemodtager henføres til den bopælsstatus, som vedkommende senest i året var registreret under, uanset om støtten er beregnet efter udeboende- eller hjemmeboendesats.

Af tabel 2.4 fremgår det, at de hjemmeboende stipendiemodtagere i 1997 udgør ca. 87.500 (32 %) og de udeboende 184.400 (68 %) af alle stipendiemodtagere. Den tildelte stipendiestøtte til hjemmeboende og udeboende udgør henholdsvis 926 mill. kr. (14 %) og 5.544 mill. kr. (86 %).

Fra 1994 til 1997 er antallet af hjemmeboende steget med ca. 12.100 (16 %) og udeboende med ca. 29.500 (19 %). Den relativt store stigning fra 1995 til 1996 i antallet af hjemmeboende skyldes især, at der blev indført et grundstipendium til alle forældreafhængige støttemodtagere. Det betød navnlig en tilgang af hjemmeboende 18-årige stipendiemodtagere.

Stigningen i det tildelte stipendium til hjemmeboende fra 1994 til 1997 på 33 mill. kr. (4 %) er således primært en konsekvens af, at antallet af hjemmeboende er steget med 16 %, og at satsen for hjemmeboende er faldet med 9,1 %. For de udeboende steg tildelingen 1.217 mill. kr. (28 %) som en følge af, at antallet af modtagere steg med 19 %, og satsen for udeboende steg med 3,0 %.

Tabel 2.5 viser, at de 18-årige nu udgør 12 % af samtlige stipendiemodtagere. I forhold til 1995, er det en stigning på 5 procentpoint. Den nye regel om grundstipendium til de 18- og 19-årige betyder altså, at flere 18-årige nu kan få udbetalt stipendium. De 19-årige udgør 15 % og er dermed den største enkeltaldersgruppe. Herefter falder andelen til 11 % for de 20-årige og 8 - 9 % for hver enkelt aldersgruppe mellem 21 og 25 år. Andelen falder herefter gradvist med alderen fra 6 % for de 26-årige til 2 % for de 29-årige. De ældste, dvs. de 30-årige og derover, udgør 7 % af samtlige stipendiemodtagere, hvilket er en stigning på 1 procentpoint eller ca. 2.500 flere end i 1996.

**Tabel 2.5. Stipendiemodtagere i 1997 fordelt på alder og uddannelseskategori.**

Alder pr. 31/12-1997	Ungdoms- uddannelser		Videregående uddannelser		1997		I alt 1996	
	antal	%	antal	%	antal	%	antal	%
<b>Alle stipendie- modtagere</b>	<b>117.000</b>	<b>100</b>	<b>155.300</b>	<b>100</b>	<b>272.300</b>	<b>100</b>	<b>259.400</b>	<b>100</b>
18 år	31.800	27	100	0	31.900	12	32.700	13
19 år	38.700	33	1.800	1	40.600	15	38.900	15
20 år	22.400	19	6.400	4	28.800	11	28.300	11
21 år	8.900	8	13.100	8	21.900	8	22.800	9
22 år	5.600	5	19.100	12	24.600	9	23.200	9
23 år	3.400	3	21.100	14	24.500	9	23.100	9
24 år	2.200	2	20.700	13	22.900	8	22.500	9
25 år	1.400	1	19.600	13	21.000	8	18.400	7
26 år	700	1	14.900	10	15.600	6	13.000	5
27 år	400	0	9.900	6	10.300	4	9.200	4
28 år	300	0	6.700	4	7.000	3	6.600	3
29 år	200	0	4.800	3	5.000	2	4.800	2
≥ 30 år	1.200	1	17.100	10	18.300	7	15.800	6

Inden for UU-gruppen er 79 % af stipendiemodtagerne mellem 18 og 20 år, mens den tilsvarende aldersgruppe i VU-gruppen kun udgør 5 %.

I VU er 10 % af stipendiemodtagerne 30 år og derover, mens denne aldersgruppe kun udgør 1 % inden for UU. I forhold til 1996 er antallet på 30 år og derover vokset med 2.300 i VU og 200 i UU.

**Tabel 2.6. Stipendiemodtagere i 1997 fordelt på køn, uddannelseskategori og om de har børn.**

	Ungdoms- uddannelser		Videregående uddannelser		1997		I alt 1996	
	antal	%	antal	%	antal	%	antal	%
<b>Alle stipendie- modtagere</b>	<b>117.000</b>	<b>100</b>	<b>155.300</b>	<b>100</b>	<b>272.300</b>	<b>100</b>	<b>259.400</b>	<b>100</b>
Mænd	51.200	44	67.200	43	118.400	43	113.800	44
Kvinder	65.800	56	88.100	57	153.900	57	145.600	56
Stipendiemodtagere med børn	2.200	1,9	17.800	11,5	20.000	7,3	17.700	6,8
Antal børn i alt	3.000		25.500		28.500		24.800	

Af tabel 2.6. ses det, at de kvindelige stipendiemodtagere udgør ca. 57 % af alle stipendiemodtagere i 1997. Denne kønsfordeling er stort set gældende for både ungdoms- og videregående uddannelser. I ungdomsuddannelserne er det specielt de 18 - 20-årige gymnasieelever, der påvirker kvindeandelen. Her er 62 - 63 % af stipendiemodtagerne kvinder.

Blandt de ca. 272.300 stipendiemodtagere i 1997 havde knap 20.000 personer (7,3 %) tilsammen 28.500 børn. Det svarer til, at hver gennemsnitligt havde 1,4 børn. Inden for ungdomsuddannelserne havde "kun" ca. 2.200 (1,9 %) børn, mens det tilsvarende tal for de videregående uddannelser var knap 18.000 (11,5 %). I forhold til 1996 er der i 1997 0,5 procentpoint flere, der har børn.

**Tabel 2.7. Støttemodtagere og helårsstøttemodtagere i 1997 fordelt efter egenindkomstens størrelse og uddannelseskategori.**

Egenindkomst (kr.)	Støttemodtagere		Helårsstøttemodtagere <sup>1)</sup>			
	UU	VU	I alt			
	antal	%	----- antal -----		%	
0 - 9.999	51.919	19	14.418	22.743	37.161	29
10.000 - 19.999	28.581	11	7.241	10.598	17.839	14
20.000 - 29.999	29.563	11	5.863	11.164	17.027	13
30.000 - 39.999	28.782	11	4.779	10.444	15.223	12
40.000 - 49.999	27.451	10	3.569	10.257	13.826	11
50.000 - 59.999	22.567	8	2.252	8.170	10.422	8
60.000 - 69.999	16.486	6	1.064	4.506	5.570	4
70.000 - 79.999	13.449	5	524	2.849	3.373	3
80.000 - 89.999	11.485	4	253	1.797	2.050	2
90.000 - 99.999	9.346	3	156	1.128	1.284	1
≥100.000	27.571	10	240	2.498	2.738	2
<b>I alt</b>	<b>267.200<sup>2)</sup></b>	<b>100</b>	<b>40.359</b>	<b>86.154</b>	<b>126.513</b>	<b>100</b>

Anm.: Egenindkomst = positiv personlig indkomst + positiv kapitalindkomst + positiv aktieindkomst ÷ uddannelsesopsparingsrenter ÷ arbejdsmarkedsbidrag ÷ overskud af danske ejendomme ÷ SU-stipendier.

- 1) Støttemodtagere, som er under uddannelse i mindst 6 af årets første 9 måneder samt i oktober måned. Endvidere må støttemodtageren hverken starte eller slutte sin uddannelse i året eller have haft orlov, været i lønnet praktik eller have modtaget anden offentlig støtte.
- 2) Ekskl. ca. 7.000 støttemodtagere, hvis endelige årsopgørelse for 1997 endnu ikke forelå pr. primo august 1998.

Støttemodtagernes indkomster ved siden af SU-stipendier i 1997 fremgår af tabel 2.7. Oplysningerne om egenindkomsterne er indhentet fra Told- og Skattestyrelsen. Det laveste årsfribeløb i 1997 var på 55.392 kr. En mindre del af støttemodtagerne med egenindkomster, der er større end 55.392 kr., vil ved indkomstkontrollen i 2. halvår af 1998 få krævet en del af støtten tilbage (der henvises til kapitel 4.2. Indkomstkontrolkrav). Tabellen omhandler altså støttemodtagere, før det er konstateret, om støtten er retmæssigt udbetalt.

Tabellen viser en stor spredning i de indkomster, støttemodtagerne har ved siden af støtten. 20 % tjente således under 10.000 kr. Omkring 2/3 tjente mindre end årsfribeløbet på 55.392 kr. for 1997, mens ca. 30 % tjener mere.

Det forventes, at kun ca. 4 % skal tilbagebetale en del af støtten - dels fordi årsfribeløbet bliver forhøjet i en del tilfælde (for egne børn, legater o.lign), og dels fordi det månedlige fribeløb har 3 forskellige værdier (4.616 kr., 11.529 kr. og 20.580 kr.).

Månederne før man begynder en uddannelse og månederne efter, den er afsluttet, indgår i beregningen af årsfribeløbet med højeste fribeløbssats, og fravalg af støtte indgår med mellemste sats. Dette medfører, at man kan beholde støtten, selvom egenindkomsterne er betydeligt over laveste årsfribeløb.

For at få en bedre målestok for, hvor meget en studerende tjener ved siden af støtten, når han er under uddannelse hele året, er helårsstøttemodtagernes egenindkomst specificeret i tabel 2.7.

Det fremgår, at 29 % tjente under 10.000 kr., og at ca. 50 % tjente mellem 10.000 og 50.000 kr. Skønmæssigt tjente omkring 85 % mindre end den laveste årsfribeløbsgrænse på 55.392 kr., mens de resterende ca. 15 % tjente omkring laveste årsfribeløbsgrænse eller mere.

Over 90 % af helårsstøttemodtagerne inden for ungdomsuddannelserne tjente mindre end den laveste årsfribeløbsgrænse, mens omkring 80 % af helårsstøttemodtagerne i de videregående uddannelser tjente mindre. Det er blandt de resterende knap 10 % af støttemodtagerne i UU og ca. 20 % i VU, der evt. rejser et IK-krav. I alt forventes der dog kun rejst IK-krav vedr. 1997 over for knap 4 % af støttemodtagerne.

## 2.2. SU-gæld

Ved udgangen af 1997 havde knap 252.000 nuværende eller tidligere støttemodtagere gæld til staten i form af ikke færdigbetalte **SU-lån**, jf. figur 2.3. Desuden var der knap 30.000 personer, som havde **FM-gæld** (for meget modtaget støtte). Knap 19.000 personer havde både SU-lånegæld og FM-gæld.

Antal personer med SU-lånegæld er forøget med godt 17.000 fra udgangen af 1994 til 1997. Tilgangen af nye SU-lånedebitorer (skyldnere) har altså i perioden været større end det antal personer, der er blevet færdige med at betale deres SU-lånegæld (der ses her bort fra nettobevægelser i antal personer med misligholdt SU-lånegæld).

Figur 2.3. Debitorer med restgæld på SU-lån eller FM-gæld pr. ultimo 1994 - 1997.

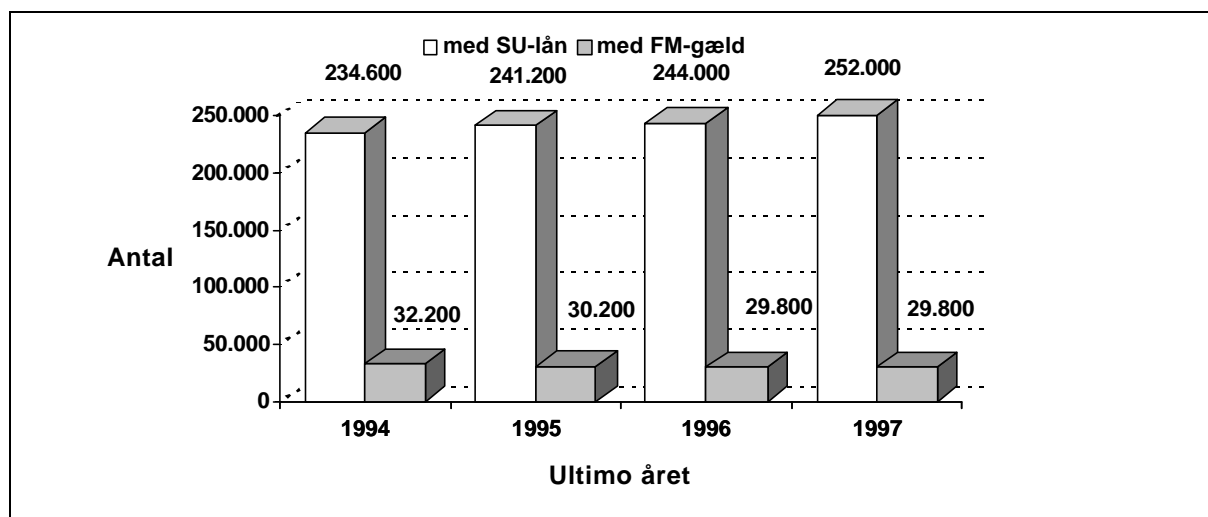

Anm.: Hverken misligholdte SU-lånegældsforhold, FM-gældsforhold eller UFO-gældsforhold (se bilag 18) indgår.

Antallet af SU-lånedebitorer forventes også at stige i de kommende år. Det skyldes dels, at antallet af støttemodtagere i en lang periode er vokset, dels at der ikke var tilgang af nye SU-lånedebitorer i støtteårene 1975/76 til og med 1981/82 (i denne periode kunne der kun optages statsgaranterede lån i pengeinstitutter). Desuden er de sidste års faldende lånetilbøjelighed i 1997 afløst af en mindre stigning.

Ved udgangen af 1997 var godt 118.000 (ca. 47 %) af de knap 252.000 SU-lånedebitorer i gang med at betale deres SU-lånegæld tilbage.

**Figur 2.4. Restgæld på SU-lån og FM-gæld pr. ultimo 1994 - 1997.**

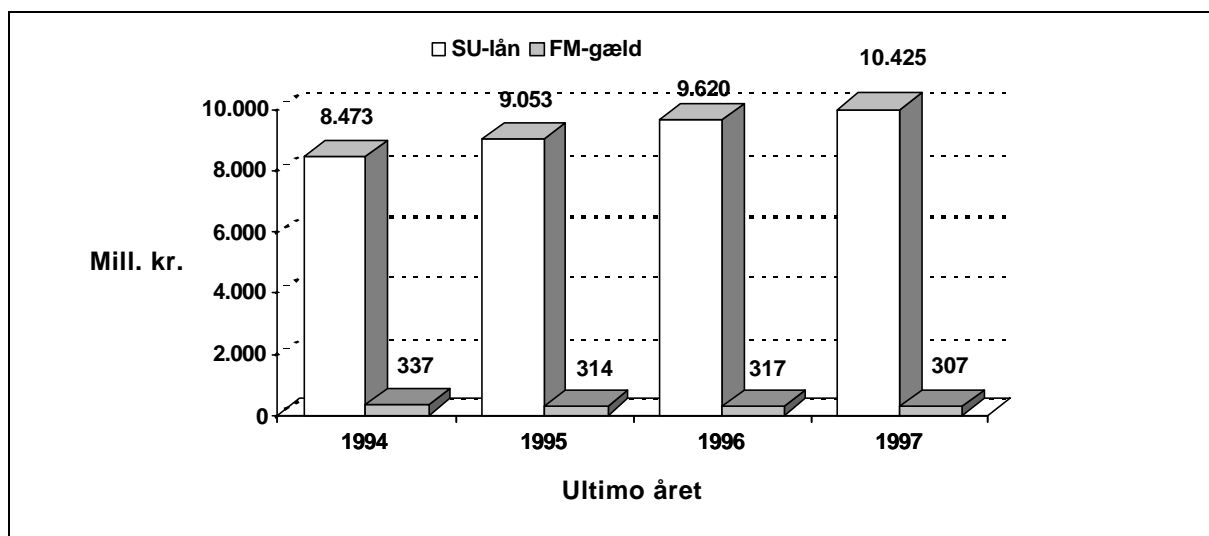

Anm.: Hverken misligholdte SU-lånegældsforhold, FM-gældsforhold eller UFO-gældsforhold (se bilag 18 ) indgår.

Staten havde i slutningen af 1997 godt 10,7 mia. kr. til gode hos de i alt ca. 263.000 debitorer, jf. figur 2.4. Dette tilgodehavende er steget knap 1,9 mia. kr. (22 %) siden udgangen af 1994. Restgælden på SU-lån udgør 97 % af den samlede restgæld.

**Tabel 2.8. Fremsatte FM-krav og tilbagekrævede beløb vedrørende støtteårene 1994 - 1997.**

	1994	1995	1996	1997
	----- antal -----			
<b>Fremsatte FM-krav</b>	<b>24.900</b>	<b>26.400</b>	<b>22.000</b>	<b>23.500</b>
heraf				
indkomstkontrolkrav	11.900	14.600	10.100	11.000 <sup>1)</sup>
afbrudskrav	12.700	11.500	11.500	12.100
andre FM-krav	300	400	400	400
	----- mill. kr. -----			
<b>I alt tilbagekrævede beløb</b>	<b>186</b>	<b>211</b>	<b>148</b>	<b>164</b>
heraf				
stipendium	169	191	130	145
lån	17	20	18	19

1) Tallene er skønnede ud fra antallet af rejste krav pr. august 1998.

De fleste FM-krav fremsættes, fordi det efterfølgende viser sig, at den studerende har haft for stor indkomst ved siden af SU-støtten (IK-krav), eller fordi den studerende afbryder sin uddannelse, får orlov, bliver inaktiv m.m.

IK-kravene vedrørende et støtteår rejses først et halvt til et helt år efter udgangen af det pågældende støtteår, når indkomsterne for støtteåret er overført fra Told- og Skattestyrelsen. Alle indkomstkontrolkravene vedrørende støtteåret 1997 er derfor ikke rejst endnu. Tallene vedrørende IK-krav er skønnet på grundlag af de IK-krav, der var rejst pr. august 1998.

Der skønnes at blive rejst ca. 23.500 krav om tilbagebetaling af knap 164 mill. kr. i for meget modtaget støtte vedrørende støtteåret 1997, jf. tabel 2.8. Hovedparten af kravene (12.100 eller 51 %) var afbrudskrav. Disse krav er gennemsnitligt lavere end IK-krav, og det tilbagekrævede beløb i forbindelse med afbrudskrav udgjorde derfor kun 34 % (56 mill. kr.) af det samlede tilbagekrævede beløb på 164 mill. kr. IK-kravene udgjorde ca. 47 % af det totale antal krav og beløbsmæssigt ca. 65 %.

Der er tale om en stigning på omkring 1.500 krav fra 1996 til 1997 fordelt med 900 flere IK-krav og 600 flere afbrudskrav. En del af forklaringen på denne stigning er, at der i samme periode har været en stigning på godt 13.000 støttemodtagere.

Den støtte, der bliver udbetalt for meget pga. for høj indkomst (indkomstkontrolkrav), tilbagekræves med et procenttillæg (p.t. 7 %). De beløb, der her er nævnt som tilbagekrævede, indeholder dette procenttillæg (i alt 6 mill. kr. vedrørende 1997).

**Tabel 2.9. Færdigbetalte SU-gældsforhold i 1994 - 1997.**

	1994	1995	1996	1997
	----- antal -----			
<b>Færdigbetalte gældsforhold</b>	<b>46.800</b>	<b>38.800</b>	<b>46.200</b>	<b>46.200</b>
heraf				
SU-lån	14.100	14.400	17.900	22.200
FM-gæld	32.800	24.400	28.300	24.000

Anm.: Færdigbetalte UFO-gældsforhold indgår ikke i tabellen.

Tabel 2.9 viser, at godt 46.000 gældsforhold blev færdigbetalt i 1997. Antallet af færdigbetalte SU-lån er steget fra 14.100 i 1994 til 22.200 i 1997. Af de færdigbetalte gældsforhold udgjorde SU-lånene godt 22.000 (48 %) og FM-gælden 24.000 (52 %).

Tilbagebetalingen af SU-lån begynder normalt først et til to år efter, at uddannelsen er afsluttet. Den strækker sig normalt over 7 til 15 år afhængig af lånegældens størrelse.

Det er typisk de SU-lån, der blev udbetalt i støtteårene 82/83 til 87/88 (lån4), som er ved at blive færdigbetalt. Af de færdigbetalte SU-lån i 1997 var 13.500 af denne type.

Tilbagebetalingen af FM-krav begynder normalt to måneder efter kravet er fremsat, og debitor skal som hovedregel afvikle gælden i løbet af højst 3 år. 16.300 (68 %) af de færdigbetalte FM-krav i 1997 vedrørte krav, der var fremsat i 1995 - 1997. Variationen i antallet af færdigbetalte FM-krav afspejler delvis en række tidsmæssige forskydninger i fremsættelsen af FM-krav, der er begrundet i administrative og edb-tekniske forhold i forbindelse med omlægninger af regler og metoder for indkomstkontrollen.

### 2.3. Misligholdt SU-gæld

Normalt finder tilbagebetalingen af SU-gæld sted i overensstemmelse med den aftalte plan for afviklingen af gælden. I nogle tilfælde forløber tilbagebetalingsaftalen ikke efter planen, og i sådanne situationer kan gældsforholdet betragtes som misligholdt. Der kan være flere årsager til denne misligholdelse, og graden af misligholdelse kan være forskellig.

Administrationen af tilbagebetalingen af SU-lån blev i oktober 1996 overført til Hypotekbanken.

Hvis debitor ikke overholder tilbagebetalingen af FM-gælden, opsiges SUstyrelsen gælden, dvs. debitor skal betale hele restgælden med det samme. Hvis en sådan opsigelse heller ikke fører til indfrielse af restgælden - eller til en genoptagelse af tilbagebetalingen - søges restgælden inddrevet på anden måde.

Opsagte FM-gældsforhold søger SUstyrelsen inddrevet ved anmeldelse til Det Centrale Fordringsregister og evt. ved lønindeholdelse hos arbejdsgiver.

Opsagte FM-gældsforhold af en vis størrelse sendes til inkasso via advokat. I en del tilfælde må advokaten opgive at inddrive restgælden ved inkassoforretning og returnere gældsforholdet til senere inddrivelse af SUstyrelsen (gældsforhold som tidligere har været til inkasso).

Hvis disse forsøg på inddrivelse af FM-gæld ikke lykkes, registreres gældsforholdet som UFO-gæld, dvs. en for tiden uerholdelig fordring. Disse UFO-gældsforhold søges efter en vis tid på ny inddrevet hos debitor, og hvis tilbagebetalingen af restgælden igen går i stå, betragtes UFO-gældsforholdet som misligholdt.

Debitor skal ikke afdrage på FM-gæld, hvis vedkommende er under gældssanering eller konkursbehandling, eller hvis debitorens økonomiske situation i øvrigt kan berettige til en midlertidig udsættelse af tilbagebetalingen.

Misligholdte gældsforhold består altså af nyligt opsagte FM-gældsforhold, gældsforhold der er til inkasso hos advokat eller tidligere har været til inkasso, gældsforhold under gældssanering/konkursbehandling og misligholdte UFO-gældsforhold.

I disse misligholdelsestilfælde stoppes rentetilskrivningen indtil videre på misligholdelsestidspunktet. Restgælden for disse misligholdte gældsforhold er ikke ajourført med rentetilskrivninger og derfor heller ikke udtryk for restgælden pr. december 1997.

**Tabel 2.10.** Antal misligholdte SU-gældsforhold og restgæld<sup>1)</sup> fordelt efter arten af misligholdelse og gældstype pr. ultimo 1997.

	Opsagt gæld <sup>2)</sup>		Anden misligholdt <sup>3)</sup> gæld		I alt	
	Antal gælds- forhold	Restgæld	Antal gælds- forhold	Restgæld	Antal gælds- forhold	Restgæld
		mill. kr.		mill. kr.		mill. kr.
SU-lånegæld <sup>4)</sup>	...	...	...	...	27.890	554,3
FM-gæld	3.698	27,4	6.061	62,7	9.759	90,0
UFO-gæld	...	...	2.758	60,4	2.758	60,4
<b>I alt</b>	<b>3.698</b>	<b>27,4</b>	<b>8.819</b>	<b>123,1</b>	<b>40.407</b>	<b>704,7</b>

1) Restgælden er ikke ajourført frem til opgørelsestidspunktet pr. ultimo 1997.

2) Nyligt opsagte gældsforhold.

3) Omfatter gældsforhold til inkasso/tidligere til inkasso, under gældssanering/konkursbehandling og misligholdte UFO-gældsforhold.

4) Oplysninger om misligholdte SU-lån er primært baseret på oplysninger fra Hypotekbanken.

Ved udgangen af 1997 var der registreret godt 40.000 misligholdte SU-gældsforhold med en samlet (ikke ajourført) restgæld på knap 705 mill. kr. Omkring 28.000 af disse gældsforhold med en restgæld på godt 554 mill. kr. vedrørte SU-lånegæld, som administreres af Hypotekbanken.

De resterende ca. 12.500 FM- og UFO-gældsforhold administreres i SUstyrelsen. Knap 3.700 af disse gældsforhold med en restgæld på omkring 27 mill. kr. var opsagt for nylig. I 1997 udsendte SUstyrelsen knap 11.000 opsigelser på FM-gældsforhold. En stor del af debitorerne til disse nyligt opsagte gældsforhold vil erfaringsmæssigt indfri restgælden eller genoptage tilbagebetalingen.

Anden misligholdt gæld omfatter godt 8.800 gældsforhold med en restgæld på omkring 123 mill. kr.

Antallet af misligholdte FM- og UFO-gældsforhold er faldet fra 17.300 ved udgangen af 1996 til de ca. 12.500 pr. ultimo 1997. Den tilhørende restgæld er faldet fra ca. 210 mill. kr. til ca. 150 mill. kr. Dette fald er formentlig både betinget af et fald i antallet af rejste IK-krav og af administrative omlægninger og effektiviseringer af inddrivelsesproceduren.

### 3. Tildeling af SU-støtte

Dette kapitel giver en mere detaljeret beskrivelse af støttetildelingen i 1997 og af udviklingen gennem de seneste 4 år end i kapitel 2. Støttetildelingene er opgjort efter støtteårets udgang og er reguleret for rejste afbrudskrav, men ikke for den efterfølgende indkomstkontrol.

Støttens sammensætning beskrives her fordelt på ungdoms- og videregående uddannelser. Desuden opdeles den efter støttemodtagernes bopælsstatus, forældreafhængighed, uddannelseskategori, køn, alder, om støttemodtagerne har børn, på grupper af uddannelsessteder og efter uddannelsesstedernes støttemæssige størrelse. Kapitlet belyser også omfanget af afgørelser om, at udeboende under 20 år i ungdomsuddannelser får hjemmeboendesats, antal stipendiemodtagere i udlandet og ikke-danske statsborgere med SU-støtte.

Kapitlet beskriver endvidere støttemodtagernes indkomst mere specificeret, indeholdt A-skat af stipendier og befodringsrabat til studerende i VU.

#### 3.1. Støtte i ungdoms- og videregående uddannelser

Tabel 3.1 viser fordelingen af støtten i 1997 efter de klippekortregler, der blev indført pr. 1. januar 1996. Herefter kan støtte tildeles i VU (i klippekortet) eller i UU (uden for klippekortet).

Der er ingen øvre grænse for det antal måneder, en person kan få støtte til uddannelser **uden for klippekortet**. Støtten tildeles uden for klippekortet til personer i uddannelser på folkeskoleniveau (FSK), gymnasiale og almene ungdomsuddannelser (GU) og erhvervsfaglige ungdomsuddannelser (EU).

Personer i videregående uddannelser (**i klippekortet**) kan derimod kun få tildelt støtte i et begrænset antal måneder, der bl.a. afhænger af uddannelsens længde, inden for en ramme på normalt 70 måneder.

Af tabel 3.1 fremgår det, at ca. 57 % af stipendiemodtagerne fik støtte til en videregående uddannelse, og at ca. 45 % har fået støtte til en ungdomsuddannelse.

Hele 18 % af alle stipendiemodtagere befandt sig i en lang videregående uddannelse (### 5 år).

Beløbsmæssigt er 72 % af stipendierne tildelt inden for de videregående uddannelser og 28 % til uddannelsessøgende i ungdomsuddannelser.

**Tabel 3.1. Stipendiemodtagere, stipendiebeløb, låntagere og lånebeløb tildelt i 1997 til ungdoms- og videregående uddannelser.**

	Stipendie- modtagere		Tildelt stipendium		Lån- tagere	Tildelt lån	Låntagere i pct. af sti- pendie- modtagere
	antal	%	mill. kr.	%	antal	mill. kr.	%
<b>Tildelt støtte i alt</b>	<b>272.300</b>	<b>100</b>	<b>6.470</b>	<b>100</b>	<b>85.000</b>	<b>1.327</b>	<b>31</b>
<b>Tildelt i alt til videregående uddannelser</b>	<b>155.300</b>	<b>57</b>	<b>4.686</b>	<b>72</b>	<b>70.900</b>	<b>1.144</b>	<b>46</b>
heraf normeret tid:							
≤ 1 år	2.200	1	44	1	600	7	27
- 2 år	8.300	3	213	3	3.300	45	40
- 3 år	69.700	26	1.962	30	2.930	427	42
- 4 år	27.400	10	820	13	12.800	199	47
- 5 år	37.300	14	1.197	19	19.300	338	52
- 6 år	5.600	2	178	3	3.400	61	61
> 6 år	5.100	2	178	3	2.200	38	43
<b>Tildelt i alt til ungdoms-uddannelser</b>	<b>122.900</b>	<b>45</b>	<b>1.784</b>	<b>28</b>	<b>15.000</b>	<b>182</b>	<b>12</b>
Erhvervsfaglige ungdomsuddannelser <sup>1)</sup>	56.400	21	852	13	8.700	104	15
Gymnasiale og almene ungdomsuddannelser	66.900	25	891	14	6.100	72	9
Folkeskoleuddannelser <sup>2)</sup>	2.800	1	40	1	700	7	25

Anm.: En stipendiemodtager kan være optalt inden for flere uddannelseskategorier, men indgår kun som én person i sammentællingerne.

1) Inkl. den fri ungdomsuddannelse.

2) Inkl. folkeskoleniveau på VUC.

Af tabellen fremgår det også, at der var knap 71.000 låntagere inden for de videregående uddannelser, som modtog 1.144 mill. kr. i lån, og kun 15.000 i ungdomsuddannelser, som fik 182 mill. kr. i lån.

Lånetilbøjeligheden var størst (52 - 61 %) blandt støttemodtagerne i de videregående uddannelser med en normeret tid på 5 - 6 år og lavest blandt støttemodtagere i de gymnasiale og almene ungdomsuddannelser med 9 %. På folkeskoleniveau var lånetilbøjeligheden hele 25 %.

**Tabel 3.2. Stipendiemodtagere og stipendiebeløb tildelt i 1994 - 1997 til ungdoms- og videregående uddannelser.**

	Stipendiemodtagere				Tildelt stipendium			
	1994	1995	1996	1997	1994	1995	1996	1997
	----- antal -----				----- mill. kr.-----			
<b>Støtte i alt</b>	<b>230.60</b>	<b>233.40</b>	<b>259.40</b>	<b>272.300</b>	<b>5.220</b>	<b>5.392</b>	<b>6.029</b>	<b>6.470</b>
Index	100,0	101,2	112,5	118,1	100,0	103,3	115,5	123,9
<b>Videregående uddannelser i alt</b>	<b>134.60</b>	<b>137.00</b>	<b>146.50</b>	<b>155.300</b>	<b>3.745</b>	<b>3.893</b>	<b>4.374</b>	<b>4.686</b>
Index	100,0	101,8	108,8	115,4	100,0	104,0	116,8	125,1
<b>Ungdoms- uddannelser i alt</b>	<b>101.90</b>	<b>101.80</b>	<b>117.90</b>	<b>122.900</b>	<b>1.475</b>	<b>1.499</b>	<b>1.655</b>	<b>1.784</b>
Index	100,0	99,9	115,7	120,6	100,0	101,6	112,2	120,9
Erhvervsfaglige ungdomsuddannelser <sup>1)</sup>	48.600	47.600	52.500	56.400	688	686	745	852
Gymnasiale og almene ungdomsuddannelser	52.100	53.100	65.800	66.900	833	777	874	891
Folkeskoleuddannelser <sup>2)</sup>	2.500	2.500	2.600	2.800	34	34	37	40

Anm.: En stipendiemodtager kan være optalt inden for flere uddannelseskategorier, men indgår kun som én person i sammentællingerne.

1) Inkl. den fri ungdomsuddannelse.

2) Inkl. folkeskoleniveau på VUC.

Af tabel 3.2 fremgår det, at antallet af stipendiemodtagere fra 1994 - 1997 steg med 41.700 (18,1 %) til 272.300, og det tildelte stipendium steg med 1¼ mia. kr. (23,9 %) til 6.470 mill. kr.

Antallet af stipendiemodtagere i videregående uddannelser steg med 15,4 % fra 1994 til 1997, mens antallet af stipendiemodtagere i ungdomsuddannelser steg med 20,6 %.

Baggrunden for stigningen inden for de videregående uddannelser er et generelt meroptag af studerende, nye støtteberettigende uddannelser, lempelser i adgangen til støtte i udlandet samt indførelsen af det 6-årige klippekort i 1996 og strammere regler for modtagelse af kontanthjælp pr. 1. april 1995 for studerende med orlov fra studiet.

Langt størstedelen af stigningen inden for ungdomsuddannelserne er sket fra 1995 til 1996 og skyldes primært:

- At alle 18-årige uanset forældreindkomst fra og med 1996 blev berettiget til et grundstipendium.
- Strammere regler for modtagelse af dagpenge og uddannelsesydelse.

Inden for ungdomsuddannelserne er det specielt de gymnasiale og almene ungdomsuddannelser, der har haft en stor stigning i antallet af stipendiemodtagere. I perioden fra 1994 til 1997 steg antallet med knap 14.800 eller 28,4 %. Det skyldes primært indførelsen af grundstipendiet til alle 18-årige. De tildelte stipendiebeløb steg fra 1994 til 1997 25,1 % inden for videregående uddannelser og 20,9 % i ungdomsuddannelser.

Antallet af stipendiemodtagere i de erhvervsfaglige ungdomsuddannelser er steget 7.800 (16 %) siden 1994. Hovedparten af stigningen skyldes, at antal støttemodtagere på den fri ungdomsuddannelse er steget til 4.900 siden ordningens start i 1995. Endvidere kan stigningen forklares ved, at elever ved handelsskolerne fra sommeren 1996 har kunnet øge den SU-berettigede del af uddannelsen med 1 år.

Folkeskoleuddannelserne havde 2.800 stipendiemodtagere i 1997, hvilket var ca. 300 (12 %) mere end i 1994.

**Tabel 3.3. Låntagere og lånebeløb tildelt i 1994 - 1997 fordelt på ungdoms- og videregående uddannelser.**

	Låntagere				Tildelt lån			
	1994	1995	1996	1997	1994	1995	1996	1997
	----- antal -----				----- mill. kr. -----			
<b>Studielån i alt</b>	<b>73.300</b>	<b>73.100</b>	<b>78.200</b>	<b>85.000</b>	<b>933</b>	<b>948</b>	<b>1.208</b>	<b>1.327</b>
Index	100,0	99,7	106,7	116,0	100,0	101,6	129,5	142,0
<b>Videregående uddannelser i alt</b>	<b>62.300</b>	<b>62.100</b>	<b>66.000</b>	<b>70.900</b>	<b>815</b>	<b>835</b>	<b>1.060</b>	<b>1.144</b>
Index	100,0	98,1	105,9	113,8	100,0	102,5	130,1	140,4
<b>Ungdoms- uddannelser i alt</b>	<b>11.900</b>	<b>11.800</b>	<b>13.000</b>	<b>15.000</b>	<b>117</b>	<b>113</b>	<b>148</b>	<b>182</b>
Index	100,0	99,2	109,2	126,1	100,0	96,6	126,5	155,6
Erhvervsfaglige ungdomsuddannelser <sup>1)</sup>	6.000	6.100	7.200	8.700	57	56	78	104
Gymnasiale og almene ungdomsuddannelser	5.500	5.300	5.600	6.100	56	53	65	72
Folkeskoleuddannelser <sup>2)</sup>	600	500	600	700	5	4	6	7

Anm.: En stipendiemodtager kan være optalt inden for flere uddannelseskategorier, men indgår kun som én person i sammentællingerne.

1) Inkl. den fri ungdomsuddannelse.

2) Inkl. folkeskoleniveau på VUC.

Antallet af låntagere er fra 1994 til 1997 steget med 11.700 (16 %) til 85.000. Lånebeløbet steg i perioden 1994 til 1997 med 394 mill. kr. (42 %), hvilket primært skyldes en stigning i lånesatsen på 19 % fra 1995 til 1996.

Tilgangen fra 1996 til 1997 i antallet af låntagere er sket på ungdoms- og videregående uddannelser med henholdsvis 15,4 % og 7,4 %. Inden for ungdomsuddannelserne er det de erhvervsfaglige ungdomsuddannelser, der udviser stor fremgang i antal låntagere (20,8 %) fra 1996 til 1997.

### 3.2. Støtten fordelt på alder og bopælsstatus

I støtteregelejerne indgår den uddannelsessøgendes alder og bopælsstatus som kriterier ved støttetildelingen.

Alle 18- og 19-årige i ungdomsuddannelser blev fra 1996 berettiget til et grundstipendium. Grundstipendiet var i 1997 på 1.176 kr. og derudover yderligere et tillæg på 676 kr. afhængig af forældrenes indkomst. Støtten gives med satsen for hjemmeboende, uanset hvor eleven bor. Er eleven udeboende kan skolen give støtte med udeboendesats, når visse betingelser er opfyldt. Udeboendesatsen var et grundstipendium på 2.351 kr. og derudover et tillæg på op til 1.318 kr. afhængig af forældrenes indkomst.

I de videregående uddannelser er alle stipendiemodtagere uafhængige af forældrenes indkomst.

Udeboende studerende og udeboende elever over 20 år fik i 1997 tildelt stipendiestøtte efter satsen for udeboende, dvs. 3.669 kr. pr. måned. De hjemmeboende fik tildelt 1.852 kr. pr. måned.

I tabel 3.4. og 3.5. vises hvorledes støtten fordeler sig på alder og bopælsstatus for henholdsvis ungdoms- og videregående uddannelser.

Af tabel 3.4. fremgår det, at der i 1997 var knap 117.000 stipendiemodtagere i ungdomsuddannelser. Hovedparten (67 %) af stipendiemodtagerne i UU var hjemmeboende, hvilket skyldes, at yngre støttemodtagere overvejende er hjemmeboende, og at 79 % af stipendiemodtagerne var 20 år eller yngre. De 21 %, som var 21 år eller ældre, var derimod altovervejende udeboende.

Kun 12 % af stipendiemodtagerne i ungdomsuddannelserne ønskede lån, og blandt hjemmeboende kun 3 %. Lånetilbøjeligheden i ungdomsuddannelserne er klart størst for udeboende og stiger med alderen. I forhold til 1996 er der sket en stigning i lånetilbøjeligheden for ældre stipendiemodtagere, dvs. 21 år og derover.

Tabel 3.5. viser, at 6 % af de i alt 155.300 stipendiemodtagere i videregående uddannelser var hjemmeboende. 95 % af alle stipendiemodtagere var 21 år eller ældre og var helt overvejende udeboende. Blandt de 9 %, som var 20 år eller yngre, var 27 - 43 % hjemmeboende.

Ca. 46 % af stipendiemodtagerne modtog også lån, mens kun ca. 11 % af de hjemmeboende tog lån. I de videregående uddannelser var tilbøjeligheden til at tage lån således klart størst for udeboende, og den stiger med alderen for såvel hjemme- som udeboende. I forhold til 1996 er lånetilbøjeligheden uændret.

I forhold til støttemodtagerne i ungdomsuddannelserne er støttemodtagerne i de videregående uddannelser ældre. De er også i højere grad udeboende på de samme alderstrin.

**Tabel 3.4. Stipendiemodtagere, stipendiebeløb, låntagere og lånebeløb i ungdomsuddannelserne i 1997 fordelt efter alder og bopælsstatus.**

Alder pr. 31/12 1997	Stipendiemodtagere		Tildelt stipendium	Låntagere	Tildelt lån	Låntagere i pct. af stipendiemodtagere	
	antal	----	mill. kr.	antal	mill. kr.	----- %	-----
18 år	31.798	27	269,0	890	7,7	3	3
heraf hjemmeboende	86 %		205,8	46 %	3,6	1	1
19 år	38.725	33	583,1	2.393	31,0	6	6
heraf hjemmeboende	82 %		393,6	38 %	11,7	3	3
20 år	22.391	19	343,2	2.511	33,1	11	11
heraf hjemmeboende	67 %		154,3	24 %	7,3	4	4
21 år	8.873	8	195,2	2.073	26,2	23	23
heraf hjemmeboende	33 %		36,1	11 %	2,8	8	7
22 år	5.550	5	138,9	1.846	24,1	33	30
heraf hjemmeboende	17 %		11,6	6 %	1,3	12	12
23 år	3.359	3	87,6	1.321	18,2	39	38
heraf hjemmeboende	12 %		4,9	5 %	0,8	17	18
24 år	2.185	2	58,6	1.043	14,2	48	43
heraf hjemmeboende	8 %		2,0	4 %	0,4	22	17
25 år	1.361	1	38,3	688	9,9	51	46
heraf hjemmeboende	6 %		1,2	3 %	0,2	24	23
≥ 26 år	2.741	2	69,9	1.321	18,4	48	48
heraf hjemmeboende	4 %		1,1	2 %	0,2	24	32
<b>I alt</b>	<b>116.983</b>	<b>100</b>	<b>1.783,7</b>	<b>14.086</b>	<b>182,8</b>	<b>12</b>	<b>11</b>
<b>heraf hjemmeboende</b>	<b>67 %</b>		<b>810,5</b>	<b>17 %</b>	<b>28,3</b>	<b>3</b>	<b>3</b>

Anm.: En stipendiemodtager henføres til den bopælsstatus, som vedkommende senest i året var registreret under, uanset om støtten er beregnet efter udeboende- eller hjemmeboendesats.

**Tabel 3.5. Stipendiemodtagere, stipendiebeløb, låntagere og lånebeløb i videregående uddannelser i 1997 fordelt efter alder og bopælsstatus.**

Alder pr. 31/12 1997	Stipendie- modtagere		Tildelt stipen- dium	Lån- tagere	Tildelt lån	Låntagere i pct. af stipendie- modtagere	
	antal	%	mill. kr.	antal	mill. kr.	----- % -----	-----
18 år	149	0	1,7	18	0,1	12	5
heraf hjemmeboende	43 %		0,5	33 %	0,0	18	2
19 år	1.829	1	25,1	208	1,7	11	14
heraf hjemmeboende	42 %		6,5	17 %	0,3	5	6
20 år	6.414	4	121,2	1.045	11,5	16	17
heraf hjemmeboende	27 %		19,0	8 %	1,0	5	6
21 år	13.056	8	323,7	2.767	36,0	21	21
heraf hjemmeboende	16 %		28,3	6 %	1,9	7	8
22 år	19.062	12	579,1	5.559	80,1	29	30
heraf hjemmeboende	9 %		24,8	3 %	2,4	11	10
23 år	21.124	14	699,0	8.088	127,8	38	38
heraf hjemmeboende	5 %		15,9	2 %	2,1	16	14
24 år	20.728	13	693,9	9.499	153,5	46	46
heraf hjemmeboende	3 %		8,7	1 %	1,6	18	19
25 år	19.603	13	638,6	10.231	167,9	52	51
heraf hjemmeboende	2 %		5,5	1 %	1,1	20	25
26 år	14.895	10	468,3	8.392	140,9	56	57
heraf hjemmeboende	1 %		2,5	1 %	0,9	30	24
27 år	9.883	6	302,0	6.146	104,7	62	61
heraf hjemmeboende	1 %		1,2	1 %	0,5	33	32
28 år	6.711	4	200,4	4.390	74,9	65	65
heraf hjemmeboende	1 %		0,8	0 %	0,3	29	33
29 år	4.793	3	139,1	3.279	56,9	68	68
heraf hjemmeboende	1 %		0,4	0 %	0,3	50	58
≥ 30 år	17.101	11	494,2	11.255	188,8	66	67
heraf hjemmeboende	0 %		1,0	0 %	0,5	44	39
<b>I alt</b>	<b>155.348</b>	<b>100</b>	<b>4.686,1</b>	<b>70.877</b>	<b>1.144,9</b>	<b>46</b>	<b>45</b>
<b>heraf hjemmeboende</b>	<b>6 %</b>		<b>117,9</b>	<b>1 %</b>	<b>12,9</b>	<b>11</b>	<b>11</b>

Anm.: En stipendiemodtager henføres til den bopælsstatus, som vedkommende senest i året var registreret under, uanset om støtten er beregnet efter udeboende- eller hjemmeboendesats.

### 3.3. Hjemme- og udeboende stipendiemodtagere

Størrelsen af en SU-modtagers stipendium afhænger blandt andet af vedkommendes bopælsstatus. Bor stipendiemodtageren hos forældrene, er stipendiet mindre, end hvis stipendiemodtageren er udeboende. Undtaget fra denne hovedregel er dog udeboende stipendiemodtagere under 20 år i ungdomsuddannelser. De tildeles stipendium efter satsen for hjemmeboende, medmindre skolen træffer afgørelse om andet.

Stipendiet tildeles på grundlag af den pågældendes bopælsstatus i den enkelte måned. En stipendiemodtager kan således i støtteperioden have fået stipendiestøtte som både hjemme- og udeboende.

**Tabel 3.6. Stipendiemodtagere og tildelt stipendiebeløb i 1994 - 1997 fordelt efter bopælsstatus og uddannelseskategori.**

	Stipendiemodtagere				Tildelt stipendiebeløb			
	1994	1995	1996	1997	1994	1995	1996	1997
	----- antal -----				----- mill. kr. -----			
<b>I alt videregående uddannelser (VU)</b>	<b>134.600</b>	<b>137.000</b>	<b>146.500</b>	<b>155.300</b>	<b>3.745</b>	<b>3.893</b>	<b>4.374</b>	<b>4.686</b>
heraf								
hjemmeboende	9.600	9.100	8.800	8.700	140	134	118	115
udeboende	125.000	127.800	137.700	146.700	3.605	3.759	4.256	4.571
	----- % -----				----- % -----			
hjemmeboende	7	7	6	6	4	3	3	2
udeboende	93	93	94	94	96	97	97	98
	----- antal -----				----- mill. kr. -----			
<b>I alt ungdomsuddannelser (UU)</b>	<b>96.000</b>	<b>96.400</b>	<b>112.900</b>	<b>117.000</b>	<b>1.475</b>	<b>1.499</b>	<b>1.656</b>	<b>1.784</b>
heraf								
hjemmeboende	65.800	64.800	77.700	78.800	753	672	805	810
udeboende	30.300	31.600	35.200	38.200	722	827	851	973
	----- % -----				----- % -----			
hjemmeboende	69	67	69	67	51	45	49	45
udeboende	31	33	31	33	49	55	51	55

Anm.: En stipendiemodtager henføres til den bopælsstatus, som vedkommende senest i året var registreret under, uanset om støtten er beregnet efter udeboende- eller hjemmeboendesats.

Stipendiemodtagerne i videregående uddannelser får typisk stipendiestøtte efter udeboendesats. Ca. 94 % af stipendiemodtagerne i VU var udeboende i 1997. Denne tendens er blevet forstærket i perioden fra 1994 til 1997. Her er væksten i antallet af stipendiemodtagere i VU (20.700) lidt mindre end væksten i antallet af udeboende stipendiemodtagere i VU (21.700), jf. tabel 3.6.

Stipendiemodtagerne i ungdomsuddannelserne er overvejende hjemmeboende, og andelen af hjemmeboende stipendiemodtagere i UU var i 1997 67 %, hvilket er 2 procentpoint mindre end året før.

De knap 1,8 mia. kr., der blev tildelt til stipendiemodtagere i ungdomsuddannelserne, blev i 1997 fordelt med 55 % til udeboende, dvs. 4 procentpoint mere end foregående år, hvilket skyldes at flere er udeboende.

**Tabel 3.7. Støttemodtagernes procentvise fordeling på bopælsamt og uddannelseskategori pr. 29/3 1998.**

Bopælsamt pr. 29/3-98	Ungdoms- uddannelser	Videregående uddannelser	Total
	----- % -----		
Storkøbenhavn <sup>1)</sup>	19,4	41,2	32,2
Frederiksborg amt	6,1	2,9	4,2
Roskilde amt	4,2	2,0	2,9
Vestsjællands amt	4,9	2,2	3,3
Storstrøms amt	4,5	1,9	2,9
Bornholms amt	0,8	0,1	0,4
Fyns amt	9,6	9,6	9,6
Sønderjyllands amt	5,1	1,7	3,1
Ribe amt	4,3	2,1	3,0
Vejle amt	6,3	3,2	4,5
Ringkjøbing amt	6,0	2,1	3,7
Århus amt	13,5	19,7	17,1
Viborg amt	4,9	1,5	2,9
Nordjyllands amt	10,1	8,4	9,1
Øvrige <sup>2)</sup>	0,2	1,4	0,9
<b>I alt</b>	<b>100,0</b>	<b>100,0</b>	<b>100,0</b>

Anm.: Tabellen omfatter støttemodtagere, der var under uddannelse i marts 1998, og som havde fået støtte i 1. kvartal 1998. Støttemodtagerne er placeret på bopælsamt ud fra de oplysninger SUstyrelsen havde modtaget pr. 29/3 - 1998 fra CPR-registret.

- 1) Københavns amt, Københavns & Frederiksberg kommuner.
- 2) Omfatter hovedsagelig udlandet, inkl. Grønland og Færøerne.

Af tabel 3.7 ses det, at knap en trediedel af støttemodtagerne bor i Storkøbenhavn, godt 17 % i Århus amt, knap 10 % i Fyns amt og 9 % i Nordjyllands amt.

I de videregående uddannelser er støttemodtagerne i høj grad samlet omkring de store uddannelsesbyer, 41 % af støttemodtagerne bor i Storkøbenhavn og knap 20 % i Århus amt. Spredningen er noget større for eleverne i ungdomsuddannelserne. Kun 19,4 % er bosat i Storkøbenhavn og 13,5 % i Århus amt, mens hele 10 % er bosat i Nordjylland.

Forskellen i støttemodtagernes relative fordeling på amter inden for ungdoms- og videregående uddannelser viser, at der sker en koncentration af støttemodtagere omkring de 2 store universitetsbyer København og Århus, når man begynder en videregående uddannelse.

### 3.4. Reglen om hjemmeboendesats til udeboende elever under 21 år

Reglen om, at udeboende stipendiemodtagere under 20 år i 1. ungdomsuddannelse får satsen for hjemmeboende, trådte i kraft for dem, som søgte støtte for første gang fra 1. juli 1992. Fra og med 1. januar 1996 er reglen ikke begrænset til 1. ungdomsuddannelse, men gælder for alle 18- og 19-årige i ungdomsuddannelser. I 1996 omfattede reglen 18.500 personer, hvilket er 9,5 % flere end året før. Denne stigning skyldes, dels at de stipendiemodtagere, der tager mere end én ungdomsuddannelse, fra og med 1996 også regnes med, og dels at antallet af 18-årige stipendiemodtagere er øget, da de fra og med 1996 kunne få grundstipendium.

Uddannelsesstedet har dog mulighed for at give støtte med udeboendesats, når visse betingelser er opfyldt. De væsentligste betingelser fremgår af tabel 3.8.

**Tabel 3.8. Udeboende stipendiemodtagere i 1994 - 1997 med og uden udeboendesats.**

Udeboende stipendiemodtagere under 20 år ved ansøgning om støtte til ungdomsuddannelse <sup>1)</sup>								
	1994		1995		1996		1997	
	antal	%	antal	%	antal	%	antal	%
<b>I alt</b>	<b>16.800</b>	<b>100</b>	<b>16.900</b>	<b>100</b>	<b>18.500</b>	<b>100</b>	<b>19.600</b>	<b>100</b>
Stipendiemodtagere <b>uden</b> udeboendesats.....	3.700	22	3.300	20	3.100	17	2.900	15
Stipendiemodtagere <b>med</b> udeboendesats.....	13.100	78	13.600	80	15.400	83	16.700	85
<b><u>De 3 mest anvendte begrundelser for udeboendesats:</u></b>								
Mindst 20 km mellem uddannelsesstedet og forældreboepæl.....	63 %		62 %		62 %		62 %	
Særlige forhold i hjemmet.....	26 %		27 %		27 %		28 %	
Udeboende i mindst 12 måneder før støttestart.....	10 %		9 %		9 %		8 %	

1) For årene 1994 - 1995 kun udeboende stipendiemodtagere under 20 år i første ungdomsuddannelse.

Af tabel 3.8. fremgår det, at der var 19.600 udeboende stipendiemodtagere, som var omfattet af reglen. De udgjorde ca. 28 % af de godt 70.000 18- og 19-årige støttemodtagere i ungdomsuddannelserne. 16.700 (85 %) af de 19.600 udeboende fik udbetalt støtte med udeboendesats. I forhold til 1996 er der tale om en stigning på ca. 2 procentpoint. Andelen, som får udeboendesats, er steget med 7 procentpoint siden 1994.

Begrundelsen "mindst 20 km mellem uddannelsesstedet og forældrenes bopæl" er med en andel på 62 % stadig klart den hyppigste årsag til at give udeboendesats og har i næsten alle årene udgjort den samme andel.

### 3.5. Støttemodtagere fordelt på køn, alder og om de har børn

I dette afsnit belyses sammenhænge mellem støttemodtagernes køn, alder, lånetilbøjelighed og uddannelseskategori. Endvidere vises, hvorledes støttemodtagere med børn fordeler sig med hensyn til uddannelseskategori, køn, lånetilbøjelighed samt alder i 1997.

**Tabel 3.9. Stipendiemodtagere i 1997 fordelt på uddannelseskategori og køn.**

	Mænd	Kvinder	I alt	Kvindeandel 1997	Kvindeandel 1996
	----- antal -----			----- % -----	
<b>Alle stipendiemodtagere</b>	<b>118.400</b>	<b>153.900</b>	<b>272.300</b>	<b>57</b>	<b>56</b>
<b>Videregående uddannelser</b>	<b>67.200</b>	<b>88.100</b>	<b>155.300</b>	<b>57</b>	<b>56</b>
heraf normeret tid:					
≤ 1 år	1.200	1.000	2.200	45	44
- 2 år	4.500	3.800	8.300	46	47
- 3 år	29.900	39.700	69.700	57	58
- 4 år	10.200	17.300	27.400	63	60
- 5 år	17.100	20.200	37.300	54	54
- 6 år	2.300	3.300	5.600	59	58
> 6 år	2.100	3.000	5.100	59	58
<b>Ungdomsuddannelser</b>	<b>54.200</b>	<b>68.600</b>	<b>122.900</b>	<b>56</b>	<b>55</b>
Erhvervsfaglige ungdomsuddannelser <sup>1)</sup>	28.300	28.100	56.400	50	48
Gymnasiale og almene ungdomsuddannelser	26.200	40.700	66.900	61	61
Folkeskoleuddannelser <sup>2)</sup>	1.000	1.800	2.800	68	64

Anm.: En stipendiemodtager kan være optalt inden for flere uddannelseskategorier, men indgår kun som én person i sammentællingerne.

1) Inkl. den fri ungdomsuddannelse.

2) Inkl. folkeskoleniveau på VUC.

De kvindelige stipendiemodtagere udgjorde i 1997 153.900 (57 %) ud af 272.300. Denne andel var en anelse mindre i UU end i VU.

I ungdomsuddannelserne var kvindeandelen hele 61 % i de gymnasiale og almene ungdomsuddannelser og 68 % i folkeskoleuddannelserne. I de erhvervsfaglige ungdomsuddannelser udgjorde kvindeandelen derimod kun 50 %.

I de videregående uddannelser var kvindeandelen størst inden for de mellemlange og lange uddannelser, hvor op imod 63 % var kvinder. Derimod er der meget færre kvinder på de korte videregående uddannelser på 1 og 2 år, hvor kun henholdsvis 45 % og 46 % er kvinder. I 1997 er kvindeandelen næsten den samme som i 1996 for de fleste uddannelseskategorier. Dog er stigningen i andelen for VU-uddannelser med en normeret tid på 4 år (typisk seminarieuddannelser) steget fra 60 % i 1996 til 63 % i 1997.

Tabel 3.10. Stipendiemodtagere i 1997 fordelt på uddannelseskategori, køn og alder.

Alder pr. 31/12-1997	Folkeskole- uddannelser <sup>1)</sup>	Gymnasiale og almene ung- domsuddannelse r	Erhvervs- faglige ungdoms- uddannelser	Videre- gående uddannelse r	Totalt 1997	Totalt 1996	
	----- antal -----					%	antal
18 år heraf kvinder	524 60 %	18.077 63 %	13.618 47 %	149 52 %	31.947 56 %	12	32.690 55 %
19 år heraf kvinder	715 64 %	24.808 62 %	15.855 48 %	1.829 50 %	40.554 57 %	15	38.875 57 %
20 år heraf kvinder	377 68 %	12.758 62 %	11.504 50 %	6.414 54 %	28.805 56 %	11	28.306 55 %
21 år heraf kvinder	311 63 %	3.895 60 %	5.799 54 %	13.056 55 %	21.929 55 %	8	22.843 55 %
22 år heraf kvinder	257 58 %	2.466 58 %	3.762 55 %	19.062 56 %	24.612 56 %	9	22.232 55 %
23 år heraf kvinder	148 60 %	1.620 48 %	2.215 52 %	21.124 57 %	24.483 56 %	9	23.136 56 %
24 år heraf kvinder	126 56 %	1.095 46 %	1.346 51 %	20.728 57 %	22.913 56 %	8	22.484 56 %
25 år heraf kvinder	69 59 %	736 46 %	824 52 %	19.603 57 %	20.964 57 %	8	18.425 56 %
26 år heraf kvinder	43 51 %	349 42 %	428 50 %	14.895 57 %	15.579 56 %	6	13.010 57 %
27 år heraf kvinder	21 71 %	203 47 %	228 47 %	9.883 57 %	10.266 57 %	4	9.186 56 %
28 år heraf kvinder	17 65 %	152 42 %	146 51 %	6.711 56 %	6.988 56 %	3	6.597 56 %
29 år heraf kvinder	21 62 %	118 41 %	132 44 %	4.793 56 %	5.034 56 %	2	4.816 56 %
≥ 30 år heraf kvinder	176 76 %	578 59 %	549 62 %	17.101 60 %	18.257 60 %	7	15.765 60 %
<b>I alt heraf kvinder</b>	<b>2.805 63 %</b>	<b>66.855 61 %</b>	<b>56.406 50 %</b>	<b>155.348 57 %</b>	<b>272.331 57 %</b>	<b>100</b>	<b>259.365 56 %</b>

Anm.: En stipendiemodtager kan være optalt inden for flere uddannelseskategorier, men indgår kun som én person i sammentællingerne.

1) Inkl. folkeskoleniveau på VUC.

Af tabel 3.10 ses, at de 19-årige stipendiemodtagere er den største enkeltaldersgruppe. Gruppen udgør godt 40.500 eller 15 % af samtlige stipendiemodtagere i 1997. Næststørste enkeltaldersgruppe er de 18-årige, som udgør knap 32.000 eller 12 % af samtlige.

Gruppen af 18-årige er i forhold til 1995 øget kraftigt, som følge af at 18-årige i UU fra 1996 kunne tildeles et grundstipendium.

Kvindernes andel af samtlige stipendiemodtagere på 57 % varierer kun lidt med alderen. For de 18 - 29-årige varierer andelen kun mellem 55 - 57 %, men for aldersgruppen 30 år og derover udgør kvinderne hele 60 %. Andelen her er markant højere for alle uddannelseskategorier.

Inden for folkeskole- og gymnasiale uddannelser er kvindeandelen væsentlig højere for stipendiemodtagere på 18 - 21 år end for 22 - 29-årige. I de erhvervsfaglige ungdomsuddannelser er kvindeandelen højest for de 21 - 23-årige og dem over 30 år. I VU er kvindeandelen lavere for de 19 - 22-årige end for 22-årige og derover.

**Figur 3.1. Stipendiemodtagere i 1997 fordelt på alder og uddannelseskategori.**

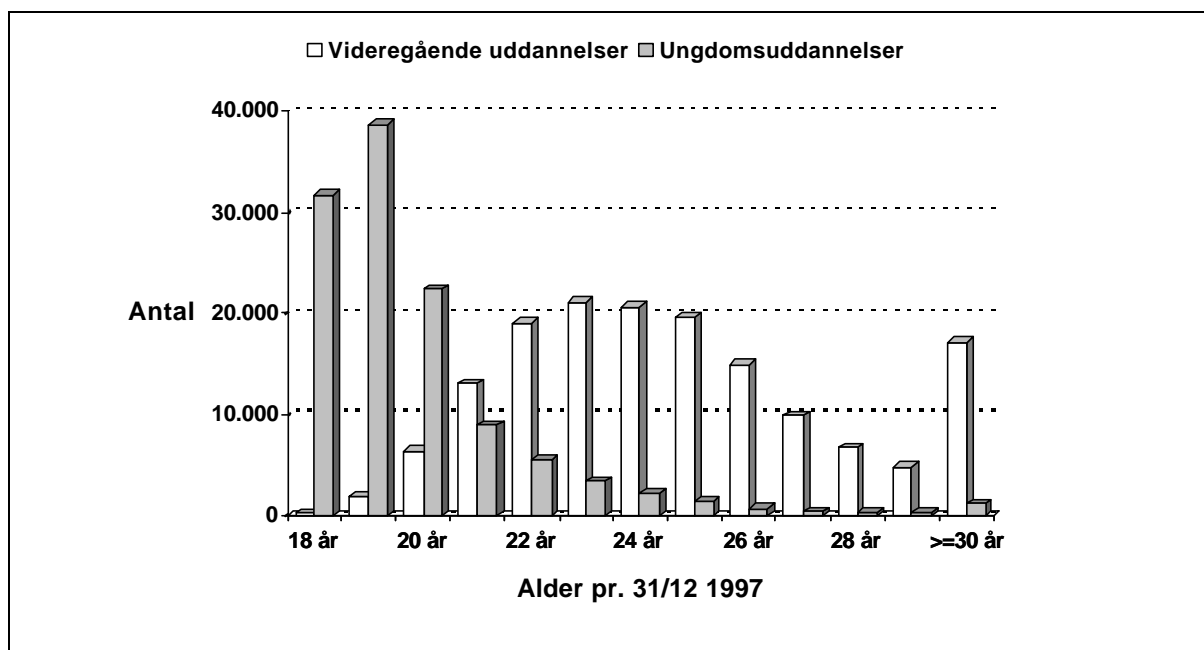

I figur 3.1. ses det, at der er stor forskel på aldersfordelingen i UU og VU. I ungdomsuddannelserne er alderen koncentreret omkring 18 og 19 år, mens der i VU er en mere jævn fordeling med flest stipendiemodtagere på 23 - 24 år.

**Tabel 3.11. Støttemodtagere og andelen med børn fordelt på uddannelseskategori, køn og lånetilbøjelighed i 1997.**

	Folkeskole-uddannelser <sup>1)</sup>	Gymnasiale og almene ungdoms-uddannelser	Erhvervsfaglige ungdoms-uddannelser <sup>2)</sup>	Videregående uddannelser	Totalt 1997	Totalt 1996
----- antal stipendiemodtagere -----						
<b>Alle</b>	<b>2.805</b>	<b>66.855</b>	<b>56.406</b>	<b>155.348</b>	<b>272.331</b>	<b>259.365</b>
med børn	244	1.097	1.069	17.765	19.965	17.747
pct. med børn	9 %	2 %	2 %	11 %	7 %	7 %
antal børn i alt	379	1.475	1.454	25.472	28.501	24.840
<b>Mænd</b>	<b>1.037</b>	<b>26.112</b>	<b>28.295</b>	<b>67.202</b>	<b>118.421</b>	<b>113.813</b>
med børn	46	314	329	5.468	6.070	5.388
pct. med børn	4 %	1 %	1 %	8 %	5 %	5 %
<b>Kvinder</b>	<b>1.768</b>	<b>40.743</b>	<b>28.111</b>	<b>88.146</b>	<b>153.910</b>	<b>145.552</b>
med børn	198	783	740	12.297	13.895	12.359
pct. med børn	11 %	2 %	3 %	14 %	9 %	8 %
<b>2 stipendiemodtagende forældre</b>	16	157	93	3.071	3.306	2.970
I pct. af alle med børn	7 %	14 %	9 %	17 %	17 %	17 %
----- antal låntagere -----						
<b>Alle</b>	<b>697</b>	<b>6.104</b>	<b>8.735</b>	<b>70.877</b>	<b>84.963</b>	<b>78.237</b>
heraf med børn	91	523	533	10.879	11.914	10.797
pct. med børn	13 %	9 %	6 %	15 %	14 %	14 %
<b>Lånetilbøjelighed<sup>3)</sup></b>						
hos:						
Stipendiemodtagere i alt	25 %	9 %	15 %	46 %	31 %	30 %
Stipendiemodtagere med børn	37 %	48 %	50 %	61 %	60 %	61 %

Anm.: En støttemodtager kan være optalt inden for flere uddannelseskategorier, men indgår kun som én person i sammentællingerne.

1) Inkl. folkeskoleniveau på VUC.

2) Inkl. den fri ungdomsuddannelse.

3) Lånemodtagere i procent af stipendiemodtagere.

Stipendiemodtagere med børn (under 18 år) udgjorde i 1997 knap 20.000 (7 %) ud af i alt ca. 272.000 stipendiemodtagere. Disse stipendiemodtagere havde tilsammen knap 29.000 børn. Andelen af stipendiemodtagere med børn var størst i VU og FSK med henholdsvis 12 og 9 %. Inden for ungdomsuddannelserne havde ca. 2.400 (2 %) støttemodtagere børn.

De kvindelige stipendiemodtagere med børn udgjorde ca. 9 % af alle de kvindelige stipendiemodtagere, mens kun 5 % af mændene havde børn.

Af de knap 20.000 stipendiemodtagere med børn var den anden af forældrene også stipendiemodtager i ca. 3.300 af tilfældene (17 %). Andelen var 17 % i VU og væsentlig lavere i UU.

Låntagere med børn udgjorde knap 12.000 (14 %) ud af knap 85.000 låntagere i 1997. De 14 % låntagere med børn er godt dobbelt så meget som andelen af stipendiemodtagere med børn på 7 %. Andelen af låntagere med børn var størst i VU med 15 % i.

I 1997 var lånetilbøjeligheden 31 % for alle stipendiemodtagere med og uden børn, mens lånetilbøjeligheden, når man havde børn, var 60 %, dvs. det dobbelte. For alle uddannelseskategorier er lånetilbøjeligheden større, når man har børn. Den største relative forskel er i ungdomsuddannelserne, hvor gennemsnitligt 4 gange så mange tager lån sammenlignet med lånetilbøjeligheden som helhed.

**Figur 3.2. Lånetilbøjeligheden hos stipendiemodtagere og stipendiemodtagere med børn fordelt på uddannelseskategori i 1997.**

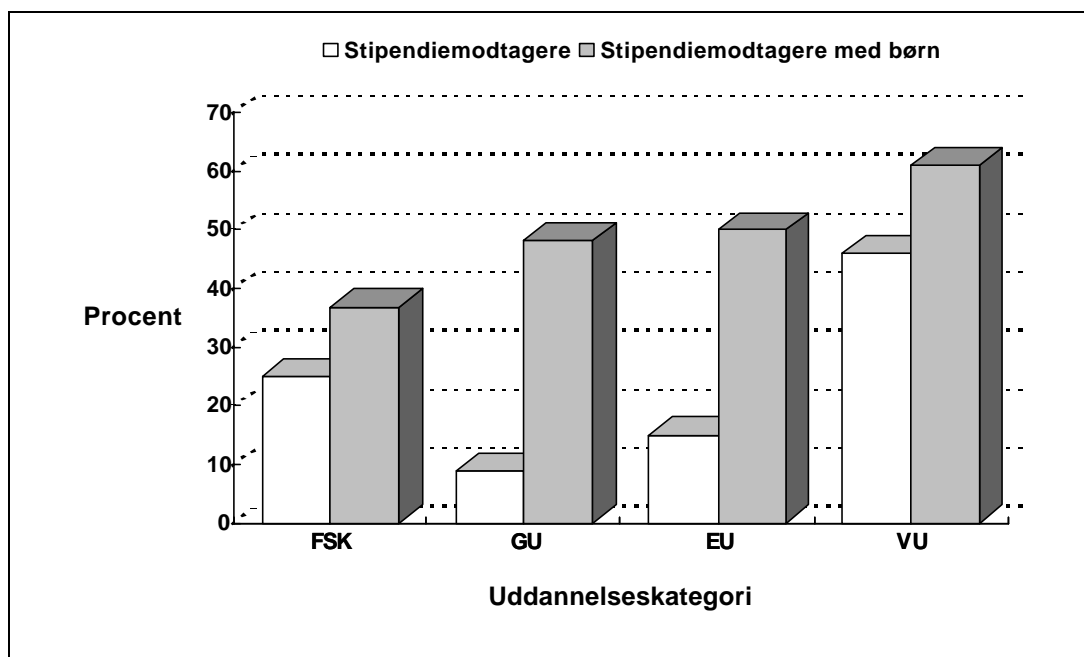

Figur 3.2 viser lånetilbøjeligheden inden for de respektive uddannelseskategorier. Behovet for at låne er klart større i alle kategorier, når man har børn. Ud over det at have børn bidrager også faktorer som alder og uddannelsens længde til at øge lånetilbøjeligheden.

Tabel 3.12. Stipendiemodtagere i 1997 fordelt på alder, uddannelseskategori og børn.

Alder pr. 31/12-1997	Folkeskole- uddannelser	Gymnasiale og almene ungdoms- uddannelser	Erhvervsfaglig e ungdoms- uddannelser <sup>1)</sup>	Videregående uddannelser	Totalt 1997	Totalt 1996
----- antal stipendiemodtagere -----						
<b>18 år</b>	524	18.077	13.618	149	31.947	32.690
heraf med børn	0 %	0 %	0 %	1 %	0 %	0 %
<b>19 år</b>	715	24.808	15.855	1.829	40.554	38.875
heraf med børn	2 %	0 %	0 %	0 %	0 %	0 %
<b>20 år</b>	377	12.758	11.504	6.414	28.805	28.306
heraf med børn	3 %	1 %	1 %	0 %	1 %	1 %
<b>21 år</b>	311	3.895	5.799	13.052	21.929	22.843
heraf med børn	4 %	2 %	2 %	1 %	1 %	1 %
<b>22 år</b>	257	2.466	3.762	19.062	24.612	23.232
heraf med børn	8 %	4 %	3 %	1 %	2 %	1 %
<b>23 år</b>	148	1.620	2.215	21.124	24.483	23.136
heraf med børn	5 %	6 %	4 %	2 %	2 %	2 %
<b>24 år</b>	126	1.095	1.346	20.728	22.913	22.484
heraf med børn	18 %	7 %	9 %	4 %	4 %	4 %
<b>25 år</b>	69	736	824	19.603	20.964	18.425
heraf med børn	22 %	14 %	11 %	6 %	7 %	7 %
<b>26 år</b>	43	349	428	14.895	15.579	13.010
heraf med børn	19 %	13 %	13 %	11 %	11 %	11 %
<b>27 år</b>	21	203	228	9.883	10.266	9.186
heraf med børn	38 %	15 %	18 %	17 %	17 %	17 %
<b>28 år</b>	17	152	146	6.711	6.988	6.597
heraf med børn	41 %	22 %	21 %	24 %	24 %	24 %
<b>29 år</b>	21	118	132	4.793	5.034	4.816
heraf med børn	43 %	37 %	32 %	30 %	31 %	31 %
<b>≥ 30 år</b>	176	578	549	17.101	18.257	15.765
heraf med børn	59 %	53 %	50 %	51 %	51 %	50 %
<b>I alt</b>	<b>2.805</b>	<b>66.855</b>	<b>56.406</b>	<b>155.348</b>	<b>272.331</b>	<b>259.365</b>
<b>heraf med børn</b>	<b>9 %</b>	<b>2 %</b>	<b>2 %</b>	<b>11 %</b>	<b>7 %</b>	<b>7 %</b>

Ann.: En stipendiemodtager kan være optalt inden for flere uddannelseskategorier, men indgår kun som én person i sammentællingerne.

1) Inkl. den fri ungdomsuddannelse.

Af tabel 3.12 fremgår det, at 7 % af stipendiemodtagerne har børn. Kun ca. 1,4 % af de 20 - 23-årige stipendiemodtagere har børn, og kun 4 % af de 24-årige. For alderstrinene 25 - 29 år stiger andelen, som har børn, fra 7 til 31 %. Halvdelen af stipendiemodtagerne på 30 år og derover har børn. Andelen, som har børn inden for hvert alderstrin, har været næsten konstant fra 1996 til 1997.

VU repræsenterer den største gruppe stipendiemodtagere. De studerende på VU er generelt også ældre, hvilket afspejles i, at 11 % har børn mod kun knap 2 % af stipendiemodtagerne i UU.

Inden for samme alderstrin gælder det dog, at andelen med børn er væsentlig større i næsten alle ungdomsuddannelseskategorier end andelen i de videregående uddannelser. Fx udgør andelen med børn hos de 22-årige og de 25-årige i de gymnasiale og almene ungdomsuddannelser henholdsvis 4 % og 14 % mod VU's 1 % og 6 %. En af forklaringerne kunne være, at de kortere uddannelser har en større andel af stipendiemodtagere, som afslutter deres uddannelse i støtteåret. De behøver således ikke i samme grad at vælge mellem uddannelse og børn.

At især stipendiemodtagerne i VU fravælger at få børn, sammenlignet med andre grupper af unge på samme alderstrin kan skyldes, at kombinationen fuldtidsstudier, erhvervsarbejde og børn formentlig kræver mere af de unge end kombinationen fuldtidsarbejde og børn.

Støttemodtagernes adfærd med hensyn til erhvervsarbejde er belyst i afsnit 3.9, herunder deres støttemæssige adfærd når de har børn.

**Figur 3.3. Stipendiemodtagere og stipendiemodtagere med børn fordelt på alder i 1997.**

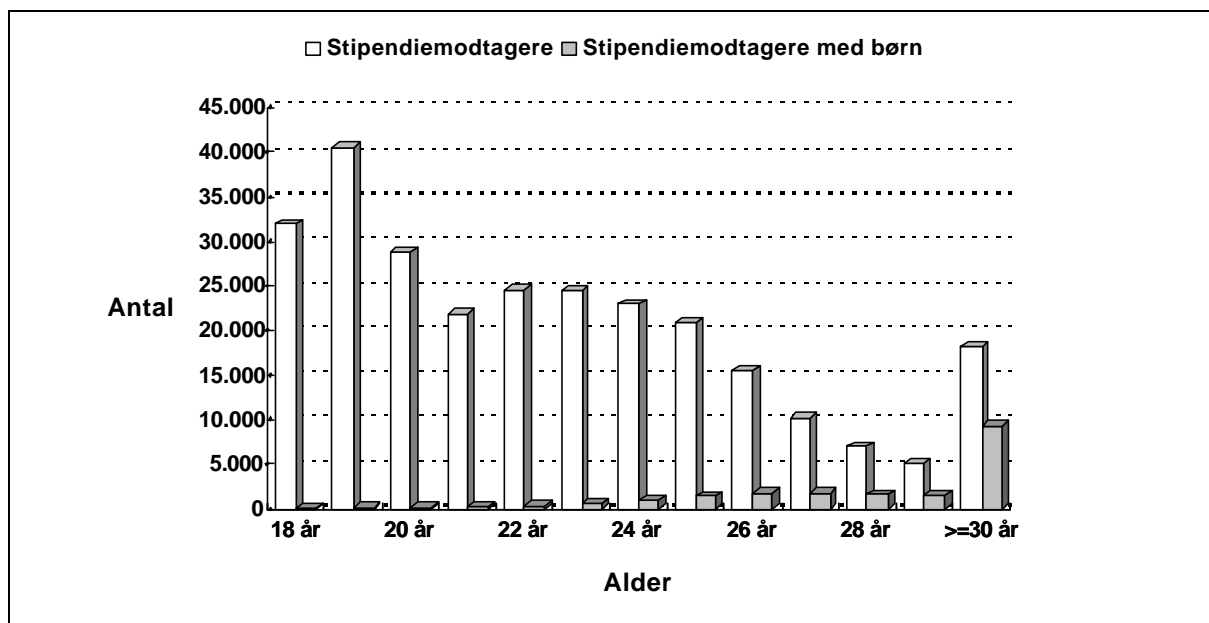

Figur 3.3. er en grafisk illustration af stipendiemodtagernes aldersfordeling, og hvor mange der inden for hvert alderstrin har børn. Figuren er baseret på tal fra tabel 3.11.

Af tabel 3.13. fremgår det, at låntagerne udgjorde 31 % af stipendiemodtagerne. Lånetilbøjeligheden var størst i VU med 46 % og lavest blandt stipendiemodtagere i GU med 9 %.

Lånetilbøjeligheden stiger med alderen. Den steg jævnt fra kun 3 % hos de 18-årige til hele 68 % hos de 29-årige. Lånetilbøjeligheden for dem på 30 år og derover udgjorde dog "kun" 64 %. På alderstrinene 18 - 20 år er lånetilbøjeligheden klart størst i FSK og VU. Inden for hvert af alderstrinene på 21 - 26 år er lånetilbøjeligheden nogenlunde konstant på tværs af uddannelseskategorier. For alderstrinene 27 år og derover er lånetilbøjeligheden markant højere i VU end i UU.

I forhold til 1996 er lånetilbøjeligheden steget fra 30 % til 31 %, hvilket skyldes, at specielt de 25 og 27-årige stipendiemodtagere låner mere.

Tabel 3.13. Stipendiemodtagere og låntagere i 1997 fordelt på alder og uddannelseskategori.

Alder pr. 31/12-1997	Folkeskole- uddannelser <sup>1)</sup>	Gymnasiale og almene ungdoms- uddannelser	Erhvervs- faglige ungdoms- uddannelser	Videre- gående uddan- nelser	Totalt 1997	Totalt 1996
	----- antal -----					
<b>18 år</b>	524	18.077	13.618	149	31.947	32.690
låntagerandel i pct.	7 %	2 %	4 %	12 %	3 %	3 %
<b>19 år</b>	715	24.808	15.855	1.829	40.554	38.875
låntagerandel i pct.	13 %	4 %	9 %	11 %	6 %	6 %
<b>20 år</b>	377	12.758	11.504	6.414	28.805	28.306
låntagerandel i pct.	23 %	9 %	13 %	16 %	12 %	12 %
<b>21 år</b>	311	3.895	5.799	13.052	21.929	22.843
låntagerandel i pct.	36 %	22 %	23 %	21 %	22 %	22 %
<b>22 år</b>	257	2.466	3.762	19.062	24.612	23.232
låntagerandel i pct.	13 %	31 %	32 %	29 %	30 %	30 %
<b>23 år</b>	148	1.620	2.215	21.124	24.483	23.136
låntagerandel i pct.	17 %	37 %	39 %	38 %	38 %	38 %
<b>24 år</b>	126	1.095	1.346	20.728	22.913	22.484
låntagerandel i pct.	46 %	45 %	49 %	46 %	46 %	46 %
<b>25 år</b>	69	786	824	19.603	20.964	18.425
låntagerandel i pct.	51 %	49 %	50 %	52 %	52 %	51 %
<b>26 år</b>	43	349	428	14.895	15.579	13.010
låntagerandel i pct.	51 %	48 %	52 %	56 %	56 %	57 %
<b>27 år</b>	21	203	228	9.883	10.266	9.186
låntagerandel i pct.	57 %	55 %	50 %	62 %	62 %	61 %
<b>28 år</b>	17	152	146	6.711	6.988	6.597
låntagerandel i pct.	53 %	45 %	51 %	65 %	65 %	65 %
<b>29 år</b>	21	116	132	4.793	5.034	4.816
låntagerandel i pct.	29 %	54 %	50 %	68 %	68 %	68 %
<b>≥ 30 år</b>	176	578	549	17.101	18.257	15.765
låntagerandel i pct.	28 %	46 %	48 %	66 %	64 %	66 %
<b>I alt</b>						
stipendiemodtagere	<b>2.805</b>	<b>66.855</b>	<b>56.406</b>	<b>155.348</b>	<b>272.331</b>	<b>259.365</b>
låntagere i pct. af stipendiemodtagere	<b>25 %</b>	<b>9 %</b>	<b>15 %</b>	<b>46 %</b>	<b>31 %</b>	<b>30 %</b>

Anm.: En stipendiemodtager kan være optalt inden for flere uddannelseskategorier, men indgår kun som én person i sammentællingerne.

1) Inkl. folkeskoleniveau på VUC.

### 3.6. Støtten fordelt på uddannelseskategorier og institutionsgrupper, antallet af støttemodtagere på de enkelte uddannelsessteder og SU-støttens dækningsgrad.

Uddannelsesstøtte kan søges af uddannelsessøgende, som går i en støtteberettigende uddannelse. I dette afsnit vises stipendiestøttens fordeling efter uddannelsernes niveau, fra folkeskoleniveau til de lange videregående uddannelser.

For at vise det brede spektrum af støtteberettigende uddannelser og deres relative støttemæssige størrelse er støttens fordeling på grupper af institutioner med samme typer af uddannelser vist i dette afsnit. Endvidere bringes en størrelsesfordeling af uddannelsesstederne og en oversigt over de 25 uddannelsessteder, som har flest støttemodtagere, hvilket giver et indtryk af hvor og under hvilke størrelsesforhold, støttesystemet administreres.

Endelig vises SU-støttens dækningsgrad for de 10 største universitetslovsinstitutioner som forholdet mellem stipendiemodtagere og studerende pr. 1/10 1997 i SU-støtteberettigende uddannelser.

**Tabel 3.14. Stipendiemodtagere og tildelt stipendium i 1997 fordelt på uddannelseskategorier.**

	Stipendiemodtagere		Tildelt stipendium	
	antal	%	mill. kr.	%
<b>Alle stipendiemodtagere</b>	<b>272.300</b>	<b>100</b>	<b>6.470</b>	<b>100</b>
<b>Videregående uddannelser</b>	155.300	57	4.686	72
Lange videregående uddannelser (LVU)	110.100	40	3.531	54
Korte videregående uddannelser (KVU)	45.200	17	1.155	18
<b>Ungdomsuddannelser</b>	117.000	43	1.784	28
Gymnasiale (GU) og erhvervsfaglige ungdomsuddannelser (EU)	115.300	42	1.744	27
Folkeskoleuddannelser (FSK)	1.700	1	40	1

Anm.: Stipendiemodtagerne er optalt under den uddannelseskategori, som de sidst var tilmeldt i året.

**Figur 3.4 Stipendiemodtagere og tildelt stipendium i 1997 fordelt på uddannelseskategorier.**

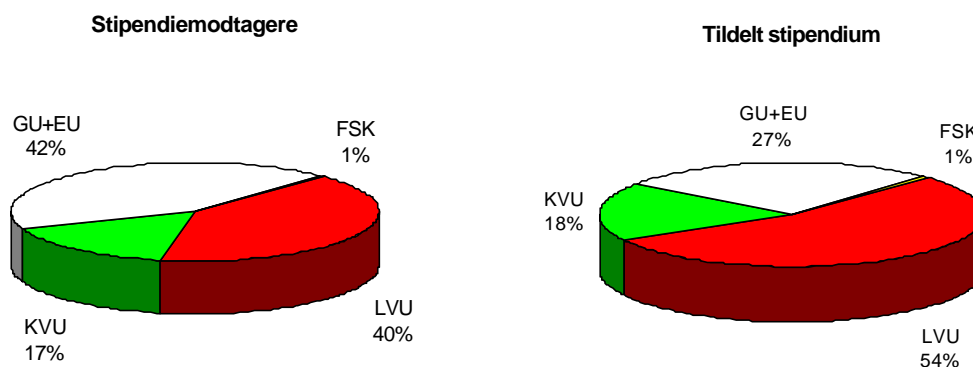

Tabel 3.14. viser fordelingen af stipendiemodtagere og den tildelte stipendiestøtte i 1997 fordelt på uddannelseskategorierne LVU, KVU, GU + EU og FSK.

Figur 3.4 illustrerer denne relative fordeling. Det ses, at stipendiemodtagere i ungdomsuddannelserne fik tildelt 28 % af den samlede stipendiestøtte på 6,5 mia. kr. i 1997. Antalsmæssigt udgjorde de 43 % af de 272.300 stipendiemodtagere.

Studerende inden for de videregående uddannelser modtog 72 % af stipendiestøtten. Antalsmæssigt udgjorde de 57 % af stipendiemodtagerne, heraf var de 17 % i KVU og 40 % i LVU.

**Tabel 3.15. Stipendiemodtagere og låntagere samt tildelt støtte i 1997 fordelt på institutionsgrupper/uddannelsesområder.**

	Stipendiemodtagere		Tildelt stipendium	Låntagere	Tildelt lån	Låntagere i pct. af stipendiemodtagere
	antal	%	mill. kr.	antal	mill. kr.	%
<b>Videregående uddannelser</b>						
Universiteter <sup>1)</sup>	79.200	29,1	2.488,3	35.500	620,6	<b>45</b>
Ingeniørhøjskoler (teknika) <sup>2)</sup>	5.800	2,1	159,7	2.400	36,9	<b>41</b>
Handelshøjskoleafdelinger	700	0,3	17,0	200	2,5	<b>29</b>
Ergo/fysioterapeutudd.	2.900	1,1	92,1	1.400	22,1	<b>48</b>
De Sociale Højskoler	1.400	0,5	42,6	800	13,2	<b>57</b>
Lærerseminarier	14.100	5,2	446,3	7.100	118,9	<b>50</b>
Pædagogseminarier	14.600	5,4	334,9	7.300	89,5	<b>50</b>
Ernærings-, husholdnings- og håndarbejdsseminarier	1.700	0,6	48,4	800	11,9	<b>47</b>
Sygeplejerskeuddannelsen	9.400	3,5	261,4	4.100	57,6	<b>44</b>
Øvrige videregående udd. <sup>3)</sup>	25.500	9,4	795,4	11.300	171,7	<b>44</b>
<b>Ungdomsuddannelser</b>						
Almene gymnasiale udd.	54.500	20,0	692,3	3.300	41,6	<b>6</b>
Erhvervs-gymnasiale udd.	28.800	10,6	419,1	2.500	31,8	<b>9</b>
Den fri ungdomsudd.	4.900	1,8	131,8	1.700	26,1	<b>35</b>
Erhvervsfaglige grundudd.	18.500	6,8	271,3	3.800	42,4	<b>21</b>
Øvrige erhvervsfaglige udd.	900	0,3	17,3	100	1,7	<b>11</b>
VUC m.m. <sup>4)</sup>	9.400	3,5	251,9	2.700	39,2	<b>29</b>
<b>Alle uddannelser</b>	<b>272.300</b>	<b>100,0</b>	<b>6.469,8</b>	<b>85.000</b>	<b>1.327,7</b>	<b>31</b>

1) Universitetslovsinstitutioner (se dog note 2).

2) Inkl. Esbjerg og Helsingør Teknikum.

3) Her indgår Journalisthøjskolen, Den Grafiske Højskole, jordemoderuddannelsen, uddannelser i udlandet, de korte videregående uddannelser og ikke undervisningsministerielle uddannelser.

4) HF-enkeltfag, folkeskolens afgangsprøve, almen voksenuddannelse, GIF og GSK.

Tabel 3.15 viser støttens fordeling på grupper af institutioner med samme typer af uddannelser og på uddannelsesområder. Stipendiemodtagere på universiteterne udgør ca. 30 % af alle stipendiemodtagere. Lærerseminarierne, pædagogseminarierne og sygeplejerskeuddannelsen udgør henholdsvis 5,2 %, 5,4 % og 3,5 %. Inden for ungdomsuddannelserne er det stipendiemodtagerne på de almene gymnasiale uddannelser, de erhvervsgymnasiale uddannelser og de erhvervsfaglige grunduddannelser, der er de største grupper. De udgør henholdsvis 20,0 %, 10,6 % og 6,8 % af alle stipendiemodtagere.

Det ses, at lånetilbøjeligheden på universiteterne og flere andre VU-institutionsgrupper er på ca. 45 %, dog er lånetilbøjeligheden på handelshøjskoleafdelingerne kun 29 %. På De Sociale Højskoler, lærerseminarierne og pædagogseminarierne er lånetilbøjeligheden henholdsvis hele 57 %, 50 % og 50 %.

I de gymnasiale uddannelser er lånetilbøjeligheden 6 - 9 %, mens den er 11 - 21 % i de erhvervsfaglige ungdomsuddannelser. I den fri ungdomsuddannelse er lånetilbøjeligheden 35 %.

**Tabel 3.16. Uddannelsessteder med stipendiemodtagere i 1997 fordelt efter størrelse (antal stipendiemodtagere).**

Antal stipendiemodtagere	Uddannelsessteder		Stipendiemodtagere	
	antal	antal	antal	%
	726		13.400	5
100 - 199	93		13.500	5
200 - 299	84		21.000	8
300 - 399	74		26.100	10
400 - 499	64		28.700	11
500 - 749	85		50.200	18
750 - 999	20		17.700	7
1.000 og derover	29		101.800	37
<b>I alt</b>	<b>1.175</b>		<b>272.300</b>	<b>100</b>

Anm.: Stipendiemodtagerne er optalt under det uddannelsessted, som de var tilmeldt i året.

SU-stipendiemodtagerne er fordelt på 1.100 - 1.200 uddannelsessteder med et meget varierende antal støttemodtagere, jf. tabel 3.16. Over 800 uddannelsessteder havde hver mindre end 200 stipendiemodtagere i 1997 - i alt omkring 10 % af stipendiemodtagerne. Omkring 50 uddannelsessteder havde hver 750 eller flere stipendiemodtagere i 1997 - i alt 44 % af stipendiemodtagerne.

Tabel 3.17. viser de støttemæssigt 25 største uddannelsessteder med hensyn til antal stipendiemodtagere i 1997. Disse 25 uddannelsessteder repræsenterer tilsammen ca. 37 % af samtlige stipendiemodtagere og ca. 47 % af den samlede tildelte stipendiestøtte.

Københavns Universitet og Århus Universitet er de uddannelsessteder med de fleste stipendiemodtagere med henholdsvis 23.200 og 15.500 stipendiemodtagere, svarende til 8,5 % og 5,7 % af alle stipendiemodtagere. Handelshøjskolen i København, Odense Universitet, Aalborg Universitet, Danmarks Tekniske Universitet og Roskilde Universitetscenter er uddannelsessteder med ca. 5.000 - 8.000 stipendiemodtagere, svarende til 1,8 - 2,9 % af alle stipendiemodtagere.

De øvrige store uddannelsessteder har fra 1.000 - 4.300 stipendiemodtagere. Denne gruppe består bl.a. af flere teknika, tekniske skoler, handelsskoler og seminarier.

I gennemsnit fik 31 % af alle stipendiemodtagere tildelt lån. På universiteterne i provinsen fik 48 - 52 % af stipendiemodtagerne lån. På Københavns Universitet, Danmarks Tekniske Universitet og Den Kongelige Veterinær- og Landbohøjskole fik 35 - 43 % lån. Lånetilbøjeligheden var lavest med kun 16 - 18 % på handelsskolerne. Størst var lånetilbøjeligheden på Blaagaard Statsseminarium, Århus Dag- og Aftenseminarium og på Det Kgl. Danske Kunstakademi med henholdsvis 55, 55 og 53 %.

**Tabel 3.17. Stipendiemodtagere og låntagere samt tildelt støtte i 1997 på de støttedmæssigt 25 største uddannelsessteder.**

	Stipendie- modtagere		Tildelt stipen- dium	Lån- tagere	Tildelt lån	Låntagere i pct. af stipendie- modtagere
	antal	%	mill. kr.	antal	mill. kr.	%
<b>Alle uddannelsessteder</b>	<b>272.300</b>	<b>100</b>	<b>6.469,8</b>	<b>85.000</b>	<b>1.327,7</b>	<b>31</b>
Københavns Universitet	23.200	8,5	742,6	9.900	175,2	43
Århus Universitet	15.500	5,7	520,0	7.700	137,7	49
Handelshøjskolen i Kbh.	8.000	2,9	240,9	2.900	49,9	37
Aalborg Universitet	7.400	2,7	240,9	3.800	67,8	51
Odense Universitet	7.300	2,7	241,9	3.500	62,2	48
Danmarks Tekniske Universitet	5.200	1,9	162,3	1.900	32,5	35
Roskilde Universitetscenter	4.800	1,8	153,4	2.500	44,7	52
Niels Brock Copenhagen Business College	4.300	1,6	78,9	800	10,6	20
Handelshøjskolen i Århus	3.700	1,4	115,4	1.700	30,3	48
Kgl.Vet. og Landbohøjskole	2.600	1,0	84,4	1.000	18,0	40
Ingeniørhøjskolen i Kbh.	2.100	0,8	60,0	800	12,9	40
Tietgenskolen	2.000	0,7	37,1	400	6,1	22
Blaagaard Statsseminarium	1.300	0,5	41,2	700	11,2	55
Det Kgl. Danske Kunstakademi	1.300	0,5	42,2	700	12,0	53
Randers Handelsskole	1.300	0,5	19,7	200	2,6	18
Ingeniørhøjskolen i Odense	1.200	0,4	33,4	500	8,0	42
Ingeniørhøjskolen i Århus	1.200	0,4	34,2	500	7,9	43
Odense Tekniske Skole	1.200	0,4	21,1	300	3,5	26
Århus Dag- og Aftenseminarium	1.200	0,4	42,5	700	11,7	55
Roskilde Handelsskole	1.200	0,4	21,4	200	2,8	16
Århus Tekniske Skole	1.100	0,4	19,8	300	3,7	27
Vejle Handelsskole	1.100	0,4	18,2	200	2,5	18
Københavns Dag- og Aften- seminarium	1.100	0,4	35,4	500	8,7	48
Farmaceutisk Højskole	1.000	0,4	34,5	400	6,8	37
Kolding Købmandsskole	1.000	0,4	20,0	300	3,6	25

Anm.: Støttedmodtagerne er optalt (afrundede tal) under det uddannelsessted, som de sidst var tilmeldt i året.

**Tabel 3.18. Studerende og stipendiemodtagere ved de 10 største universitetslovsinstitutioner i efteråret 1997.**

	Studerende <sup>1)</sup>	Stipendiemodtagere <sup>2)</sup>	Dækningsgrad <sup>3)</sup>
	antal	antal	%
Københavns Universitet	27.864	19.621	70,4
Århus Universitet	17.017	13.318	78,3
Odense Universitet	7.996	6.274	78,4
Handelshøjskolen i Kbh.	8.075	6.383	79,0
Aalborg Universitets	7.802	6.336	81,2
Danmarks Tekniske Universitet	5.840	4.301	73,6
Roskilde Universitetscenter	5.399	4.148	76,8
Handelshøjskolen i Århus	3.812	2.962	77,7
Kgl. Vet. og Landbohøjskole	3.045	2.164	71,1
Farmaceutisk Højskole	1.058	902	85,3
<b>I alt</b>	<b>87.908</b>	<b>66.409</b>	<b>75,5</b>

- 1) Ordinært indskrevne studerende pr. 1/10-97 i SU-støtteberettigende uddannelser i følge Danmarks Statistik (ekskl. Ph.d.-studerende, gæstestuderende og studerende i åben uddannelse). Der er set bort fra studerende, der ikke har aflagt eksamen i løbet af de 2 første studieår eller har haft en periode på 4 år, hvor der ikke er aflagt nogen eksamen.
- 2) Stipendiemodtagere i perioden 1/8-97 til 31/12-97, hvor uddannelsen ikke er afsluttet inden 1/10-97.
- 3) Stipendiemodtagere i forhold til studerende.

Den 1. oktober 1997 var der knap 88.000 studerende indskrevet ved de 10 største universitetslovsinstitutioner i SU-støtteberettigende uddannelser, jf. tabel 3.18. Godt 66.000 af disse studerende fik SU-stipendier i løbet af efteråret 1997, dvs. godt 75 % af de studerende finansierede helt eller delvist deres studium ved SU-stipendier. (Dækningsgraden på 75 % er en smule undervurderet, fordi personer med fødselsstøtte ikke er medregnet i antal stipendiemodtagere).

Dækningsgraden var lavest på Københavns Universitet, hvor kun 70 % af de studerende finansierede deres studier med SU-støtte. På Farmaceutisk Højskole var den højest med hele 85 %.

De sidste 25 %, som ikke fik SU-stipendier i den omhandlede periode, kan have fravalgt støtte, være på orlov, modtage anden offentlig støtte, være inaktive, få slutlån m.m.

### 3.7. Forældreafhængige stipendiemodtagere

De 18- og 19-årige i ungdomsuddannelser tildeles forældreafhængig støtte. Forældreafhængig støtte beregnes som hovedregel på grundlag af forældrenes indkomstforhold i det kalenderår, der ligger to år forud for støtteåret.

Indtil 1995 blev den forældreafhængige stipendiestøtte nedtrappet i takt med, at forældrenes samlede indkomstgrundlag steg. Støtten bortfaldt helt, hvis forældrenes samlede indkomstgrundlag var over en vis størrelse (437.993 kr. i 1995). Fra 1. januar 1996 blev alle forældreafhængige støttemodtagere sikret et grundstipendium. Støttemodtageren tildeles et tillæg til grundstipendiet, hvis forældreindtægten ikke overstiger 347.168 kr. (1997-satser). Tillægget nedtrappes i takt med, at forældrenes indkomstgrundlag stiger. Ved forældreindtægt under 198.674 kr. (1997) tildeles maksimal støtte.

Lånestøtten nedtrappes dog ikke. Tværtimod er der mulighed for at få supplerende lån i takt med, at tillægget nedtrappes på grund af forældreindkomsten.

Før 1996 var kun de 18-åriges støtte forældreafhængig. Fra 1. januar 1996 er de 19-åriges støtte også afhængig af forældrenes indkomstgrundlag.

**Tabel 3.19. Forældreafhængige stipendieårsværk og tildelte stipendiebeløb i 1994 - 1997 fordelt efter stipendiemodtagernes alder og støttens størrelse.**

	Forældreafhængige stipendieårsværk				Tildelt stipendiebeløb			
	1994	1995	1996	1997	1994	1995	1996	1997
	----- antal -----				----- mill. kr. -----			
<b>I alt heraf</b>	<b>22.600</b>	<b>21.200</b>	<b>42.700</b>	<b>53.700</b>	<b>427</b>	<b>407</b>	<b>818</b>	<b>1.051</b>
<b>Fuld støtte</b>	<b>7.100</b>	<b>6.800</b>	<b>10.000</b>	<b>12.700</b>	<b>192</b>	<b>187</b>	<b>266</b>	<b>350</b>
<b>Reduceret støtte</b>	<b>15.600</b>	<b>14.400</b>	<b>32.700</b>	<b>40.900</b>	<b>235</b>	<b>220</b>	<b>552</b>	<b>702</b>
<b>18-årige</b>	<b>22.600</b>	<b>21.200</b>	<b>31.500</b>	<b>32.500</b>	<b>427</b>	<b>407</b>	<b>589</b>	<b>613</b>
Fuld støtte	7.100	6.800	7.300	7.500	192	187	189	197
Reduceret støtte	15.600	14.400	24.100	25.000	235	220	399	416
- kun grundstipendium	•	•	14.400	15.500	•	•	207	226
<b>19-årige</b>	•	•	<b>11.200</b>	<b>21.100</b>	•	•	<b>230</b>	<b>438</b>
Fuld støtte	•	•	2.700	5.200	•	•	77	152
Reduceret støtte	•	•	8.500	15.900	•	•	152	286
- kun grundstipendium	•	•	4.800	9.400	•	•	72	144

Anm.: Et stipendieårsværk er en regningsenhed, der er lig med 12 måneders stipendiestøtte. En stipendiemodtager regnes i denne optælling for at være forældreafhængig, hvis der blot er tildelt 1 måned med forældreafhængigt stipendium i året. Den forældreafhængige støtte vedrører kun stipendium tildelt i de måneder, hvori stipendiemodtageren var forældreafhængig.

Det fremgår af tabel 3.19, at der i alt i 1997 var 53.700 stipendieårsværk med forældreafhængig støtte, og at de forældreafhængige stipendieårsværk med fuld støtte udgjorde 12.700 (24 %) i 1997, og stipendieårsværkene med reduceret støtte udgjorde 40.900 (76 %).

Den fulde støtte udgjorde 350 mill. kr. (33 %) og den reducerede støtte 702 mill. kr. (67 %) af den samlede stipendiestøtte på 1.051 mill. kr. til forældreafhængige i 1997.

Det samlede antal stipendieårsværk med forældreafhængig støtte er steget fra 22.600 i 1994 til 53.700 i 1997. Den største stigning ses fra 1995 til 1996 på grund af de ændrede regler fra og med 1996, hvor de 19-årige også blev forældreafhængige, og hvor alle forældreafhængige kunne få grundstipendium.

Fra 1994 til 1997 er antallet af stipendieårsværk med forældreafhængig støtte til 18-årige steget fra 22.600 til 32.500. Det svarer til en stigning på 9.900 (44 %). Beløbsmæssigt steg stipendierne fra 427 mill. kr. til 613 mill. kr., svarende til en stigning på 44 %.

Antallet af 18-årige stipendieårsværk med fuld støtte er fra 1994 til 1997 steget med 400 (6 %).

Andelen som fik reduceret støtte var i 1997 77 % blandt de 18-årige og 75 % blandt de 19-årige. Andelen som kun modtog grundstipendium var henholdsvis 48 % og 45 %.

De forældreafhængige 19-årige udgjorde i 1996 kun 11.200 personer. Det skyldes, at de 19-årige pr. 31/12 1995, bevarede forældreafhængigheden i forbindelse med en overgangsordning i de nye regler. I 1997 var antallet af forældreafhængige stipendieårsværk for 19-årige steget til 21.100.

### 3.8. Tildelt gennemsnitligt stipendium og andelen, der tog lån

I tabel 3.20 og 3.21 ses udviklingen fra 1994 til 1997 i det gennemsnitlige tildelte stipendium og i andelen af de støttemodtagere, som tog lån.

**Tabel 3.20. Gennemsnitligt tildelt stipendium i 1994 - 1997 fordelt efter alder.**

Alder pr. 31/12 i støtteåret	Gennemsnitligt tildelt stipendiebeløb				Ændring
	1994	1995	1996	1997	1994-1997
	----- kr.-----				%
<b>Alle stipendiemodtagere</b>	<b>22.636</b>	<b>23.102</b>	<b>23.247</b>	<b>23.757</b>	<b>5,0</b>
heraf: 18-årige	8.267	8.309	8.252	8.471	2,5
19-årige	14.989	15.150	14.399	14.996	0,1
20-årige	18.208	18.138	17.268	16.121	÷ 11,5
21-årige	24.004	23.939	23.626	23.665	÷ 1,4
22-årige	28.207	28.444	29.017	29.169	3,4
23-årige	29.673	30.266	31.717	32.128	8,3
24-årige	29.934	30.175	32.229	32.839	9,7
≥ 25-årige	28.142	28.447	30.072	30.494	8,4
<b>Gennemsnit for alle stipendie- modtagere:</b>					
antal måneder med stipendier	7,7 mdr.	7,8 mdr.	7,9 mdr.	8,1 mdr.	5,2 %
	----- kr.-----				%
<u>Årlige stipendiesatser :</u>					
Udeboendesats	41.628	41.916	42.612	42.876	3,0
Hjemmeboendesats	23.796	23.964	21.504	21.636	÷ 9,1

Tabel 3.20. viser, at det gennemsnitlige stipendium i 1997 var 23.757 kr., og at gennemsnits-stipendie-modtageren fik godt 8 måneder med stipendium.

I forhold til 1994 er det gennemsnitlige stipendiebeløb blevet 5 % større, godt 1.100 kr.

Hjemmeboendesatsen blev pr. 1. januar 1996 reduceret med 205 kr. på månedsbasis, hvilket betød at gruppen af 18 - 21-årige, der typisk er hjemmeboende, gennemsnitlig fik tildelt mindre i 1996 og 1997 end i 1995.

De stipendiemodtagere, der er 22 år eller derover, har gennemsnitlig fået mere i stipendium, hvilket bl.a. skyldes, at de fravælger færre klip end tidligere og tager mindre orlov end hidtil.

Man skal desuden være opmærksom på, at der eksempelvis i gruppen af 20-årige kan være en del 19-årige, der fylder 20 år sent på året, og derfor har fået forældreafhængig støtte og eventuel hjemmeboendesats, selv om de var udeboende.

Gennemsnitsbeløbene er generelt meget påvirkelige af det gennemsnitlige antal måneder med tildelt stipendium. Totalt er antallet af stipendiemåneder steget fra 7,7 måneder i 1994 til 8,1 i 1997. Dette tal er især påvirket af ændringer i andelen af personer, der starter eller slutter en uddannelse i støtteåret, og antallet af fravalgte klip.

**Tabel 3.21. Andel af støttemodtagere, som tog lån i 1994 - 1997 fordelt efter uddannelseskategori og udvalgte alderstrin.**

Alder pr. 31/12 i støtteåret	Låntagerandel af støttemodtagere			
	1994	1995	1996	1997
	----- % -----			
<b>Alle støttemodtagere</b>	<b>31,7</b>	<b>31,0</b>	<b>30,0</b>	<b>31,0</b>
heraf 18 årige	3,7	4,0	2,8	2,8
heraf 19 årige	7,5	6,0	6,3	6,4
heraf 22 årige	32,6	30,6	30,3	30,1
heraf 23 årige	40,9	38,6	38,4	38,4
Alle støttemodtagere i videregående uddannelser (VU)	46,1	44,8	44,6	45,6
heraf 22 årige	33,0	30,7	30,3	29,2
heraf 23 årige	41,4	38,8	38,5	38,3
Alle støttemodtagere i ungdomsuddannelser (UU)	11,4	11,4	10,8	12,0
heraf 18 årige	3,6	3,9	2,7	2,8
heraf 19 årige	7,0	6,0	5,9	6,2

Anm.: En stipendiemodtager er optalt under den uddannelseskategori, som vedkommende sidst var tilmeldt i året.

Fra 1994 - 1996 har lånetilbøjeligheden været konstant faldende. Andelen, som ønsker at låne, har årligt været faldende (fra 31,7 % til 30,0 % i perioden), jf. tabel 3.21, men i 1997 steg lånetilbøjeligheden igen fra 30 % i 1996 til 31 % i 1997.

I de videregående uddannelser er lånetilbøjeligheden faldet fra 46,1 % i 1994 til 44,6 % i 1996 for så igen at stige til 45,6 % i 1997. I ungdomsuddannelserne er andelen steget fra 11,4 % i 1994 til 12 % i 1997.

Lånetilbøjeligheden er meget afhængig af støttemodtagernes alderssammensætning. For at belyse udviklingen i lånetilbøjeligheden er udviklingen vist for de støttemæssigt to største alderstrin inden for VU og UU.

I VU er andelen, der optager studielån, faldet for de 23-årige fra 41,4 % til 38,3 % og for de 22-årige fra 33,0 % til 29,2 %. Stigningen fra 1996 - 1997 på et procentpoint skyldes derfor hovedsagelig at de 25 og 27-årige i VU har øget lånetilbøjeligheden.

I UU er andelen for de 18-årige faldet fra 3,6 % til 2,8 % og for de 19-årige fra 7,0 % til 6,2 %.

### 3.9. Støttemodtagernes egenindkomst

Ifølge støttere reglerne tildeles en støttemodtager et fribeløb pr. måned afhængig af månedens status i støttemæssig henseende. I 1997 var der 3 forskellige satser for månedsfribeløbet på henholdsvis 4.616 kr., 11.529 kr. og 20.580 kr. Den laveste sats anvendes for måneder med SU-støtte, den mellemste fx i måneder med fravalgt støtte, og den højeste fx i måneder, hvor personen ikke er under uddannelse. I 1997 var det laveste årsfribeløb 55.392 kr. Støttemodtagere med børn fik et tillæg til årsfribeløbet pr. barn på 16.672 kr. i 1997.

Støttemodtagere med en egenindkomst, der overstiger årsfribeløbet, får krav om at tilbagebetale den for meget modtagne støtte (jf. afsnit 4.2).

**Tabel 3.22. Støttemodtagere i 1997 fordelt efter egenindkomstens størrelse, uddannelseskategori og om de har børn.**

Egenindkomst (kr.)	Ungdoms- uddannelser		Videregående uddannelser		I alt		%
	heraf m. børn		heraf m. børn		heraf med børn		
	----- antal personer -----						
0 - 9.999	24.862	419	27.057	4.157	51.919	4.576	8,8
10.000 - 19.999	15.590	89	12.991	1.139	28.581	1.228	4,3
20.000 - 29.999	15.619	90	13.944	940	29.563	1.030	3,5
30.000 - 39.999	13.970	106	14.812	1.118	28.782	1.224	4,3
40.000 - 49.999	11.597	190	15.854	1.244	27.451	1.434	5,2
50.000 - 59.999	9.039	224	13.528	977	22.567	1.201	5,3
60.000 - 69.999	6.874	233	9.612	922	16.486	1.155	7,0
70.000 - 79.999	5.420	210	8.029	964	13.449	1.174	8,7
80.000 - 89.999	4.100	143	7.385	1.064	11.485	1.207	10,5
90.000 - 99.999	2.928	124	6.418	972	9.346	1.096	11,7
100.000 - 109.999	2.097	88	5.007	684	7.104	772	10,9
110.000 - 119.999	1.353	55	3.780	524	5.133	579	11,3
120.000 - 129.999	873	40	2.899	425	3.772	465	12,3
130.000 - 139.999	565	22	2.472	401	3.037	423	13,9
140.000 - 149.999	359	19	1.913	340	2.272	359	15,8
150.000 - 159.999	239	19	1.452	256	1.691	275	16,3
160.000 - 169.999	139	5	1.102	212	1.241	217	17,5
170.000 - 179.999	96	10	798	154	894	164	18,3
180.000 - 189.999	63	5	613	125	676	130	19,2
190.000 - 199.999	49	6	384	86	433	92	21,2
≥ 200.000	89	11	1.229	283	1.318	294	22,3
<b>I alt 1997 pct. med børn</b>	<b>115.921</b>	<b>2.108 1,8 %</b>	<b>151.279</b>	<b>16.987 11,2 %</b>	<b>267.200<sup>1)</sup></b>	<b>19.095 7,1 %</b>	
I alt 1996 pct. med børn	111.961	1.710 1,5 %	143.520	15.442 10,8 %	255.481 <sup>2)</sup>	17.153	6,7 %

Anm.: Egenindkomst = positiv personlig indkomst + positiv kapitalindkomst + positiv aktieindkomst ÷ uddannelsesopsparingsrenter ÷ arbejdsmarkedsbidrag ÷ overskud af danske ejendomme ÷ SU-stipendier.

- 1) Ekskl. ca. 7.000 støttemodtagere, hvis endelige årsopgørelse for 1997 endnu ikke forelå pr. primo august 1998.
- 2) Ekskl. ca. 5.000 støttemodtagere, hvis endelige årsopgørelse for 1996 endnu ikke forelå pr. primo august 1997.

Tabel 3.22. viser en stor spredning i støttemodtagernes egenindkomster. 19 % tjente således under 10.000 kr., og hele 29 % tjente mere end 60.000 kr. Dette skyldes, at indkomsterne vedrører hele kalenderår. Dvs. også perioder efter uddannelsens afslutning, hvor fuldtids erhvervsindkomst hyppigt forekommer.

I VU tjente omkring 40 % af støttemodtagerne mere end den laveste årsfribeløbsgrænse på 55.392 kr. I UU tjente ca. 25 % mere end denne grænse.

I tabel 3.23. og 3.24. belyses, hvor meget støttemodtagere og støttemodtagere med børn tjente ved siden af SU-støtten, når de var under uddannelse hele året.

**Tabel 3.23. Helårsstøttemodtagere i 1997 fordelt på uddannelseskategori og egenindkomstens størrelse.**

Egenindkomst (kr.)	Helårsstøttemodtagere <sup>1)</sup>									
	FSK	GU	EU	VU	I alt	FSK	GU	EU	VU	I alt
	----- antal personer -----					----- % -----				
0 - 9.999	252	7.901	6.265	22.743	37.161	60	37	34	26	29
10.000 - 19.999	56	4.306	2.879	10.598	17.839	13	20	16	12	14
20.000 - 29.999	29	3.300	2.534	11.164	17.027	7	15	14	13	13
30.000 - 39.999	20	2.532	2.227	10.444	15.223	5	12	12	12	12
40.000 - 49.999	19	1.627	1.923	10.257	13.826	5	8	10	12	11
50.000 - 59.999	16	970	1.266	8.170	10.422	4	5	7	9	8
60.000 - 69.999	6	402	656	4.506	5.570	1	2	4	5	4
70.000 - 79.999	14	183	327	2.849	3.373	3	1	2	3	3
80.000 - 89.999	3	102	148	1.797	2.050	1	0	1	2	2
90.000 - 99.999	1	59	96	1.128	1.284	0	0	1	1	1
≥100.000	5	90	145	2.498	2.738	1	0	1	3	2
<b>I alt 1997</b>	<b>421</b>	<b>21.472</b>	<b>18.466</b>	<b>86.154</b>	<b>126.513</b>	<b>100</b>	<b>100</b>	<b>100</b>	<b>100</b>	<b>100</b>
<b>Pct. af alle støttemodtagere</b>	-----	<b>34 %</b>	-----	<b>55 %</b>	<b>46 %</b>					
I alt 1996	395	20.139	14.396	84.489	119.419	100	100	100	100	100
Pct. af alle støttemodtagere	-----	31 %	-----	59 %	47 %					

1) Støttemodtagere, som er under uddannelse i mindst 6 af årets første 9 måneder samt i oktober måned. Endvidere må støttemodtageren hverken starte eller slutte sin uddannelse i året eller have haft orlov, været i lønnet praktik eller have modtaget anden offentlig støtte.

Tabel 3.23. viser, at helårsstøttemodtagerne i 1997 udgjorde ca. 46 % af alle støttemodtagere. I VU var andelen 55 % og for UU under ét 34 %.

Endvidere fremgår det, at ca. 29 % tjente under 10.000 kr., og ca. 50 % tjente mellem 10.000 og 50.000 kr. Dvs. at ca. 80 % tjente mindre end den laveste årsfribeløbsgrænse. De resterende ca. 20 % tjente, hvad der svarer til den laveste årsfribeløbsgrænse eller mere.

Helårsstøttemodtagere i FSK, GU og EU med en egenindkomst på under 50.000 kr. udgjorde henholdsvis 90 %, 92 % og 86 %. I VU tjente omkring 75 % mindre end denne grænse.

I FSK havde omkring 60 % næsten ingen indkomst ved siden af støtten (under 10.000 kr.), i GU var det 37 %, i EU 34 % og i VU 26 %.

**Figur 3.5. Helårsstøttemodtagere i 1997 fordelt efter egenindkomst.**

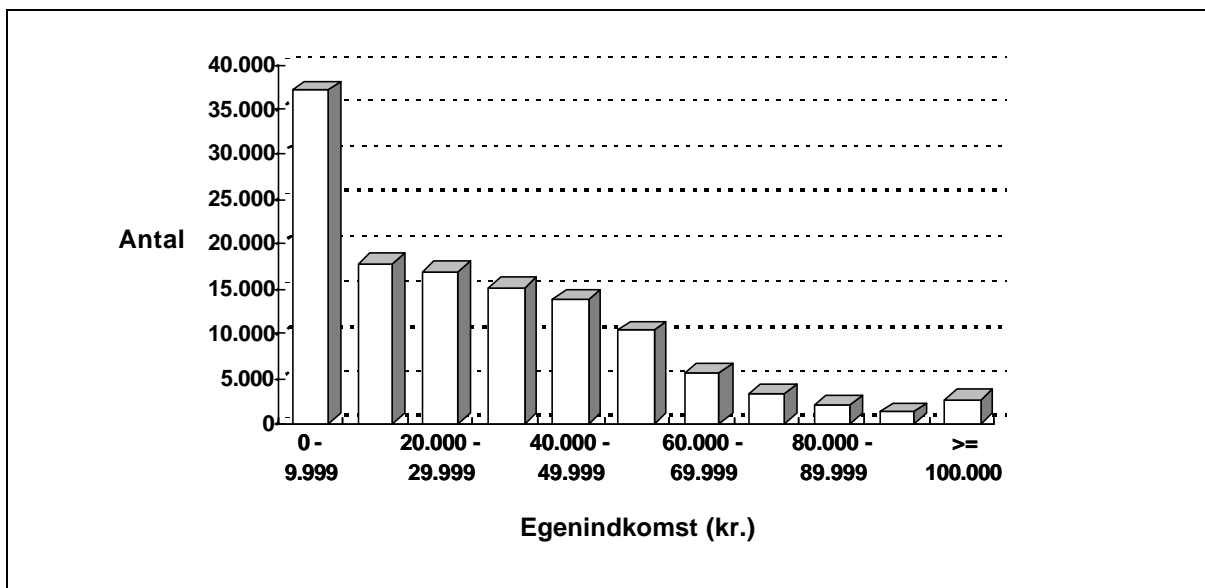

Som det ses af figur 3.5, tjener ca. 37.000 helårsstøttemodtagere mindre end 10.000 kr.. I hver af de 4 følgende intervaller (10.000 - 49.999 kr.) er der 14.000 - 18.000 helårsstøttemodtagere, men herefter falder antallene kraftigt.

Af tabel 3.24 fremgår det, at ca. 45 % af støttemodtagere med børn er helårsstøttemodtagere. I VU er ca. 48 % af støttemodtagerne med børn helårsstøttemodtagere mod ca. 55 % for alle, og i UU under ét er det ca. 24 % mod 34 % for alle. Der er således en tendens til, at færre har børn, når de er helårsstøttemodtagere.

Hele 46 % af helårsstøttemodtagerne med børn tjener under 10.000 kr., 42 % tjener fra 10.000 til 69.999 kr. Dvs. at ca. 88 % har en egenindkomst, som er under det laveste årsfribeløb for en støttemodtager med 1 barn (72.064 kr.), og ca. 12 % har en egenindkomst på de nævnte 72.064 kr. eller derover. Da 94 % af samtlige helårsstøttemodtagere med børn befinder sig i en VU, svarer VU-gruppens indkomstfordeling nøje til den totale indkomstfordeling, som er nævnt ovenfor.

**Tabel 3.24. Helårsstøttemodtagere i 1997 med børn fordelt efter uddannelseskategori og egenindkomstens størrelse.**

<b>Helårsstøttemodtagere <sup>1)</sup> med børn</b>										
<b>Egenindkomst (kr.)</b>	<b>FSK</b>	<b>GU</b>	<b>EU</b>	<b>VU</b>	<b>I alt</b>	<b>FSK</b>	<b>GU</b>	<b>EU</b>	<b>VU</b>	<b>I alt</b>
	----- antal personer -----					----- % -----				
0 - 9.999	35	127	132	3.690	3.984	70	60	54	45	46
10.000 - 19.999	3	24	24	947	998	6	11	10	12	12
20.000 - 29.999	6	13	19	734	772	12	6	8	9	9
30.000 - 39.999	2	9	13	582	606	4	4	5	7	7
40.000 - 49.999	2	4	10	477	493	4	2	4	6	6
50.000 - 59.999	0	9	11	362	382	0	4	5	4	4
60.000 - 69.999	0	9	8	319	336	0	4	3	4	4
70.000 - 79.999	1	1	3	268	273	2	0	1	3	3
80.000 - 89.999	0	3	8	217	228	0	1	3	3	3
90.000 - 99.999	0	4	5	169	178	0	2	2	2	2
≥100.000	1	7	10	402	420	2	3	4	5	5
<b>I alt 1997</b>	<b>50</b>	<b>210</b>	<b>243</b>	<b>8.167</b>	<b>8.670</b>	<b>100</b>	<b>100</b>	<b>100</b>	<b>100</b>	<b>100</b>
<b>Pct. af støtte- modtagere med børn</b>	----- <b>24 %</b> -----		<b>48 %</b>		<b>45 %</b>					
I alt 1996	43	178	137	7.647	8.005	100	100	100	100	100
Pct. af støtte- modtagere med børn	----- 21 % -----		50 %		47 %					

1) Støttemodtagere, som er under uddannelse i mindst 6 måneder af årets første 9 måneder, samt i oktober måned. Endvidere må støttemodtageren hverken starte eller slutte sin uddannelse i året eller have haft orlov, været i lønnet praktik eller have modtaget anden offentlig støtte.

Andelen af henholdsvis helårsstøttemodtagere og helårsstøttemodtagere med børn med næsten ingen indkomst ved siden af støtten er vist i figur 3.6. Det ses, at 34 - 60 % af helårsstøttemodtagerne i ungdomsuddannelserne tjener mindre end 10.000 kr. I VU er det ca. 26 %, som næsten ingen indkomst har.

For alle uddannelseskategorier gælder det, at andelen af helårsstøttemodtagere med næsten ingen indkomst er markant større, når man har børn. Dette til trods for deres formentlig større behov for indkomst. Det kan dog måske blive dækket af den anden af forældrene, som i de fleste tilfælde ikke er studerende, jf. tidligere.

**Figur 3.6.** Andelen af helårsstøttemodtagere og helårsstøttemodtagere med børn i 1997 med en egenindkomst under 10.000 kr. inden for hver uddannelseskategori.

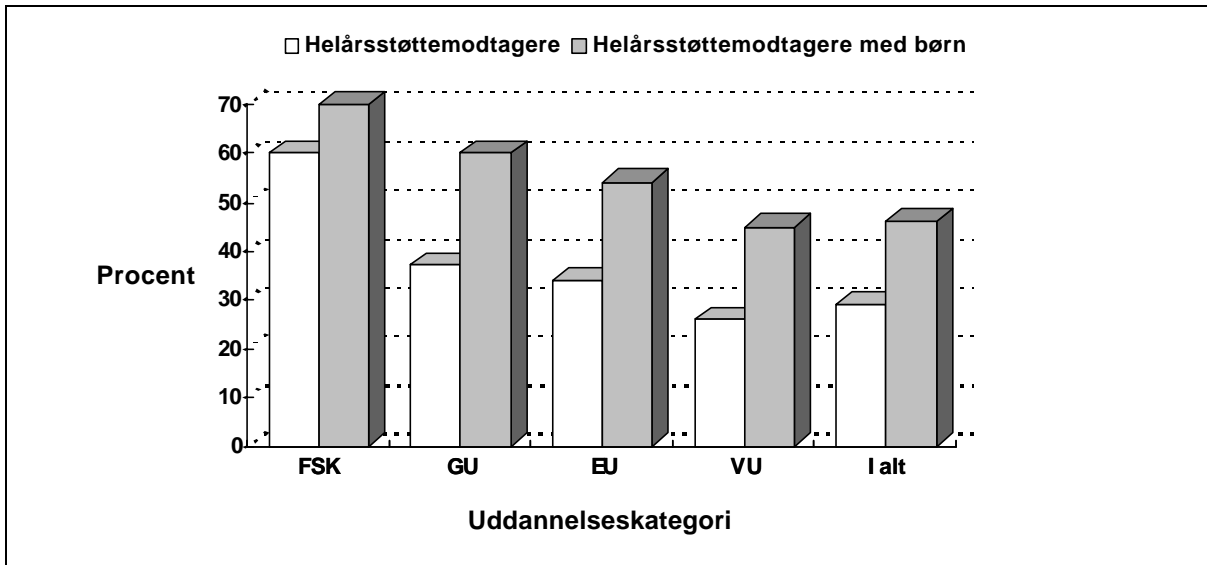

Ser man på, hvor mange der har en væsentlig indkomst (over 50.000 kr.) ved siden af støtten (udnytter laveste årsfribeløb), viser figur 3.7, at kun ca. 8 - 14 % af helårsstøttemodtagerne inden for ungdomsuddannelserne har "store indkomster". I VU er andelen ca. 24 %.

Har de børn, stiger andelen med "store indkomster" (dvs. andelen med meget erhvervsarbejde) inden for GU og EU.

**Figur 3.7.** Andelen af helårsstøttemodtagere og helårsstøttemodtagere med børn i 1997 med en egenindkomst på 50.000 kr. eller mere inden for hver uddannelseskategori.

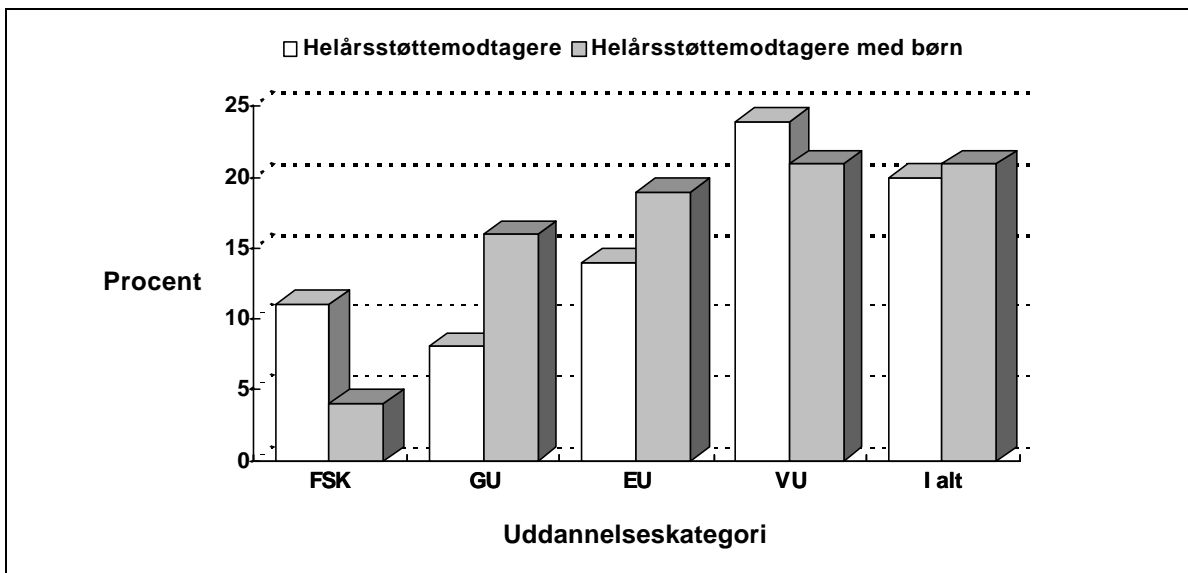

Figur 3.8 Helårsstøttemodtagere 1994 - 1997 fordelt efter egenindkomst

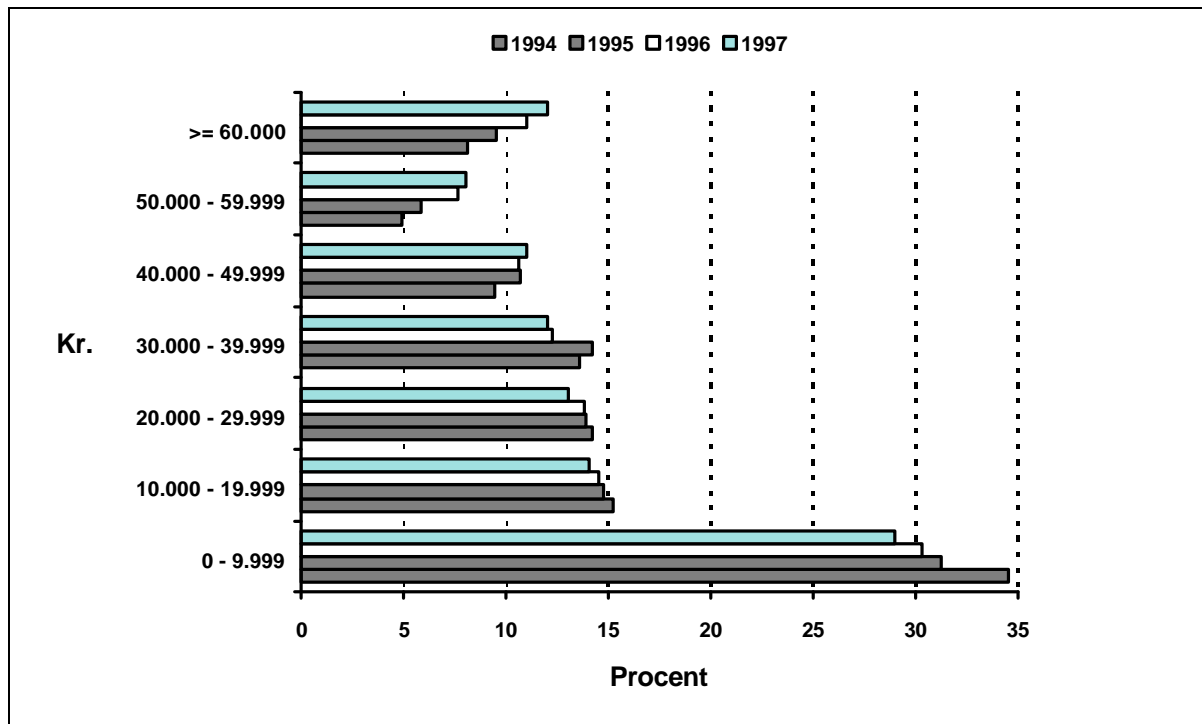

Figur 3.8 viser udviklingen fra 1994 til 1997 i helårsstøttemodtagernes egenindkomst fordelt på indkomstintervaller. Figuren er i årets priser, så alt andet lige bør der være en mindre forskydning fra lavere til højere indkomstintervaller over tid.

Der har fra 1994 til 1997 været et fald i andelen som har under 10.000 kr. i egenindkomst fra knap 35 % til ca. 29 %. Faldet er markant, bl.a. fordi den store stigning i andelen af 18-årige fra 1995 til 1996 fra ca. 9 % til ca. 13 % umiddelbart kunne forventes at have ændret ved denne udvikling.

Stigningen i det laveste fribeløb med ca. 1.000 kr. pr. md. pr. 1. januar 1996 har formentlig været årsagen til faldet fra 1995 til 1996 for gruppen med 30.000 - 39.999 kr. og til de tilsvarende stigninger for dem der tjente  $\geq 50.000$  kr.

Samlet må man sige, at stadig flere støttemodtagere i perioden har arbejde ved siden af studierne, og at en del af dem har udnyttet den højere fribeløbssats.

### 3.10. Indeholdt A-skat af stipendier

Fra 1. januar 1992 overgik SU-stipendierne fra at være B-indkomst til at være A-indkomst. Det medførte, at SUstyrelsen skulle indeholde eventuel A-skat af SU-stipendiebeløbet, før det blev udbetalt.

Skattemyndighederne afgør på grundlag af oplysninger om SU-stipendier og øvrige indkomstforhold, hvilket skattekort SUstyrelsen skal anvende for den enkelte stipendiemodtager.

**Tabel 3.25. Stipendiemodtagere, tildelt stipendiebeløb og indeholdt A-skat af stipendier i 1994 - 1997.**

	1994	1995	1996	1997
	----- antal -----			
Stipendiemodtagere	230.600	233.400	259.400	272.300
- heraf med indeholdt A-skat	147.700 (64 %)	152.600 (66 %)	167.600 (65 %)	181.200 (66 %)
	----- mill kr. -----			
Tildelt stipendiebeløb (brutto)	5.220	5.392	6.029	6.470
- heraf indeholdt A-skat	631 (12 %)	637 (12 %)	702 (12 %)	746 (12 %)

Tabel 3.25. viser, at 181.200 (66 %) af de ca. 272.300 stipendiemodtagere i 1997 fik indeholdt A-skat. Den indeholdte A-skat udgjorde 746 mill. kr. (12 %) af de tildelte stipendier på i alt 6.470 mill. kr.

Fra 1994 til 1997 steg det indeholdte A-skattebeløb med ca. 18 % fra 631 mill. kr. til 746 mill. kr., mens de tildelte stipendier steg med ca. 24 %. Andelen af stipendiemodtagere, som fik indeholdt A-skat, steg fra 64 % til 66 % i 1997.

De knap 148.000 stipendiemodtagere, som fik indeholdt A-skat i 1994, fik gennemsnitlig indeholdt 4.272 kr. Dette beløb faldt ca. 2 % til 4.189 kr. i 1997.

Den indeholdte A-skat har i perioden fra 1994 til 1997 udgjort 12 % af de tildelte stipendier.

### 3.11. Stop af stipendium før uddannelsens normale afslutning

Det er i princippet tilstrækkeligt at søge om SU én gang til hver uddannelse. Hvis der ikke sker ændringer, fortsætter tildelingen af støtte automatisk indtil uddannelsen slutter.

SUstyrelsen stopper dog den automatiske støttetildeling, når uddannelsesstederne indberetter, at en SU-modtager afbryder uddannelsen, tager orlov eller erklæres inaktiv.

Støtten stoppes også, når en støttemodtager har brugt det antal klip (månedlige støtterater), som den pågældende er blevet tildelt i henhold til reglerne om det såkaldte klippekort. Herudover stoppes støtten i en række andre situationer - fx ved lønnede praktikperioder og perioder med anden offentlig støtte.

**Tabel 3.26. Støttemodtagere, som i 1994 - 1997 har afbrudt uddannelsen, og antallet som inden for samme år har begyndt en ny uddannelse.**

	Antal støttemodtagere			
	1994	1995	1996	1997
<b>Afbrudte uddannelser i alt</b>	<b>20.700</b>	<b>22.100</b>	<b>23.400</b>	<b>25.500</b>
I pct. af støttemodtagere i alt	9,0 %	9,5 %	9,0 %	9,3 %
Afbrudt VU	10.900	11.700	11.900	13.000
I pct. af støttemodtagere i VU	8,1 %	8,5 %	8,2 %	8,3 %
Afbrudt UU	9.800	10.400	11.500	12.600
I pct. af støttemodtagere i UU	10,2 %	10,2 %	10,0 %	10,8 %
<b>Studieskift samme år</b>	<b>5.016</b>	<b>5.414</b>	<b>6.078</b>	<b>7.203</b>
I pct. af afbrudte uddannelser i alt heraf	24,2 %	24,5 %	26,0 %	28,2 %
afbrudt en VU, begyndt en ny VU	3.055	3.254	3.357	3.768
afbrudt en VU, begyndt en UU	303	354	367	450
afbrudt en UU, begyndt en VU	186	191	216	290
afbrudt en UU, begyndt en ny UU	1.472	1.615	2.138	2.695

Af tabel 3.26. fremgår det, at andelen af de støttemodtagere, som afbryder deres uddannelse, er steget med 0,3 procentpoint fra 1994 til 1997 til et niveau på 9,3 % af alle støttemodtagere.

Andelen af støttemodtagere i VU, som afbryder deres studium, er i samme periode steget fra 8,1 % til 8,3 %. Til gengæld har næsten hver tredje inden årets udgang begyndt en anden uddannelse.

I UU var andelen, der afbrød deres studium, lidt højere, nemlig 10,8 %, men kun hver fjerde, der afbrød en ungdomsuddannelse, begyndte en anden uddannelse inden for det samme år.

Der er en tendens til, at flere støttemodtagere med afbrudte uddannelser begynder på en ny uddannelse samme år. I 1997 begyndte 28,2 % på en ny uddannelse mod 24,2 % i 1994.

**Tabel 3.27. Støttemodtagere, hvis støtte er stoppet i en eller flere måneder som følge af, at de ikke længere opfyldte støttebetingelserne (excl. afbrud), og antallet heraf der fik slutlån i 1994 - 1997.**

	Antal støttemodtagere			
	1994	1995	1996	1997
<b>Alle med standset støtte</b>	<b>19.100</b>	<b>20.200</b>	<b>13.000</b>	<b>13.500</b>
Manglende klip til udd. afslutning	7.700	9.500	5.400	6.500
ingen støtte	6.900	7.100	3.600	4.400
slutlån <sup>1)</sup>	1.800	3.600	2.900	3.300
Inaktivitet (studiemæssigt ude af takt)	1.900	2.300	1.800	2.100
Orlov bevilget	10.300	9.200	6.200	5.300

1) Slutlånene blev indført pr. 1. april 1994.

Tabel 3.27. viser udviklingen i antallet af støttemodtagere i 1994 - 1997, som i en eller flere måneder har fået stoppet støtten, fordelt på årsag. Antallet er faldet fra et niveau på 19.000 - 20.000 i 1994 og 1995 til godt 13.000 i 1996 og 1997.

Faldet skyldes primært indførelsen af det 6-årige klippekort, for så vidt angår faldet i antallet af manglende klip og inaktivitet. Faldet i antallet af personer med bevilget orlov må formentlig tilskrives strammere regler pr. 1. januar 1995 for modtagelse af kontanthjælp for studerende med orlov fra studiet.

For de 13.500 med standset støtte i 1997 var manglende klip og orlov de to årsager, der forekom hyppigst med henholdsvis ca. 48 % og 39 %. Inaktivitet udgjorde ca. 16 %. Der var således ca. 3 %, som i løbet af støtteåret faldt ind under mere end én kategori.

Der har været en stigning i antal personer med manglende klip på godt 1.000 fra 5.400 i 1996 til 6.500 i 1997. Modsat er antal personer med orlov faldet fra 6.200 i 1996 til 5.300 i 1997.

Pr. 1. april 1994 blev slutlåne indført. Slutlåne (4.788 kr. pr. md. i 1997) tilbydes i maksimalt 12 mdr. til støttemodtagere, der ikke har klip tilbage i uddannelsen, og som inden for 1 år kan afslutte uddannelsen.

I 1997 tog 3.300 personer slutlån. Slutlåne reducerede i 1997 antallet, som ingen støtte fik, med 2.100 fra 6.500 til 4.400.

Antallet af støttemodtagere, som af uddannelsesstedet er erklæret studieinaktive, har i alle årene ligget på et niveau omkring 2.000. Fra 1996 til 1997 er antallet steget med 300 til 2.100.

### **3.12. Fravalg af støtte, dobbeltklip og fødselsstøtte**

Den uddannelsessøgende kan selv vælge at få stoppet støtten i en eller flere måneder. Formålet med sådanne fravalg vil typisk være at få forhøjet det beløb (fribeløb), som SU-modtageren må tjene ved siden af SU-støtten. Formålet kan også være at spare op til at få udbetalt dobbeltklip (kun i videregående uddannelser) på et senere tidspunkt i uddannelsesforløbet, fx i forbindelse med specialeskrivning.

Før SU-reformen trådte i kraft den 1. januar 1996, blev moderens støttetid forlænget med op til 12 måneder ved fødsel. Moderen kunne give indtil 6 måneder heraf til faderen. Fra 1996 får moderen 12 måneders fødselsstøtte som tillæg til rammen/uddannelsen og faderen får 6 måneder. Moderen kan vælge at give til og med 6 måneder af sin fødselsstøtte til faderen. I det følgende betegnes fødselsstøtten som "klip", selv om der også er tale om "rater" til SU-modtagere i ungdomsuddannelser.

Man kan vælge at få udbetalt fødselsstøtten som enkelte klip, hvorved støtteperioden forlænges mest muligt. Udbetales fødselsstøtten eksempelvis som fødselsdobbeltklip bliver støttetiden forlænget med 6 måneder. Vælger man at få udbetalt fødselsstøtten som mixklip (kun i videregående uddannelser), dvs. som dobbeltklip bestående af et fødselsklip og et almindeligt klip, så forlænges støttetiden ikke.

**Tabel 3.28. Personer med fravalg af støtte, dobbeltklip og fødselsklip i 1994 - 1997.**

	Personer				Klip <sup>1)</sup>			
	1994	1995	1996	1997	1994	1995	1996	1997
	----- antal -----				----- klip -----			
<b>Fravalg</b>	<b>25.400</b>	<b>28.800</b>	<b>20.400</b>	<b>22.500</b>	<b>80.500</b>	<b>91.500</b>	<b>61.000</b>	<b>66.600</b>
<b>Dobbeltklip <sup>2)</sup></b>	<b>5.700</b>	<b>5.900</b>	<b>5.700</b>	<b>4.400</b>	<b>15.700</b>	<b>17.600</b>	<b>17.700</b>	<b>14.300</b>
<b>Fødsel</b>	.	.	<b>2.013</b>	<b>2.442</b>	.	.	<b>15.063</b>	<b>27.104</b>
enkelte fødselsklip			718	912			4.771	9.476
mixklip			901	1.195			5.758	12.042
fødselsdobbeltklip			482	518			4.534	5.586
<b>Kvinder</b>			1.518	1.802			11.442	20.260
enkelte fødselsklip			618	786			3.881	8.217
mixklip			554	732			3.464	7.270
fødselsdobbeltklip			428	446			4.097	4.773
<b>Mænd</b>			495	640			3.621	6.844
enkelte fødselsklip			100	126			890	1.259
mixklip			347	463			2.294	4.772
fødselsdobbeltklip			54	72			437	813

Ann.: En person kan være optalt indenfor flere kategorier af fødselsklip, men indgår kun som 1 person i sammentællingerne. Mixklip forekommer kun for støttemodtagere i videregående uddannelser.

1) Dækker også rater i ungdomsuddannelser.

2) Vedrører kun støttemodtagere i videregående uddannelser, og omfatter ikke fødselsdobbeltklip. For årene 1994 og 1995 omfatter tallene også dobbeltklip i forbindelse med praktikperiode.

I 1997 var der 22.500 støttemodtagere, der fravalgte et eller flere klip. Antallet af personer, som har ønsket at fravælge klip, har været stigende frem til 1996. Fra 1995 til 1996 faldt antallet med 8.400 (29 %), primært som følge af at den laveste fribeløbsgrænse blev forhøjet med ca. 1.000 kr. pr. måned pr. 1. januar 1996. Antallet af klip, der fravælges pr. person faldt derfor til 3,0 i 1996 og 1997, mod 3,2 i perioden før 1996.

Antallet af personer med dobbeltklip er faldet fra ca. 5.700 i 1994 til ca. 4.400 i 1997. I 1997 fik således 3 % af stipendiemodtagerne i VU dobbeltklip. Antallet af brugte dobbeltklip faldt med 3.400 fra 1996 til 1997. Der er dog en tendens til, at den enkelte person benytter sig af flere dobbeltklip. I 1994 blev der foretaget 2,8 klip pr. person mod 3,3 i 1997.

Godt 2.400 personer fik ca. 27.100 fødselsklip i 1997. Det er en stigning i forhold til 1996, hvor godt 2.000 personer fik 15.100 fødselsklip. I begge årene udgør kvinderne ca. 75 % af personerne med fødselsklip. Omkring en fjerdedel af kvinderne anvendte fødselsdobbeltklip, og knap halvdelen valgte at forlænge støttetiden med enkelte fødselsklip. Resten valgte ikke at forlænge støttetiden, dvs. de får mixklip. Næsten tre fjerdedele af mændene fik mixklip. Den sidste fjerdedel valgte at forlænge støttetiden med enkelte fødselsklip eller med fødselsdobbeltklip.

### 3.13. Stipendiemodtagere i udlandet

Der kan tildeles SU-støtte til uddannelser i udlandet, hvis uddannelserne opfylder visse krav med hensyn til bl.a. offentlig anerkendelse, varighed og erhvervskompetence.

Der kan også fås støtte til studieophold i udlandet, der er et led i en uddannelse i Danmark. Denne type stipendiemodtagere indgår **ikke** i tabellerne i dette afsnit.

**Tabel 3.29. Stipendiemodtagere og tildelt stipendiebeløb til uddannelser (ekskl. studieophold) i udlandet i 1994 - 1997, fordelt på uddannelsesland.**

Uddannelsesland	Stipendiemodtagere				Tildelt stipendiebeløb			
	1994	1995	1996	1997	1994	1995	1996	1997
	----- antal -----				----- mill. kr. -----			
Norge	439	468	489	513	12,2	12,7	14,0	14,3
Island	31	33	40	37	0,8	0,9	1,1	1,1
Sverige	184	192	211	216	4,8	5,5	5,9	6,4
Finland	7	11	15	17	0,1	0,2	0,5	0,6
England	949	1.033	1.283	1.522	27,3	28,0	34,2	40,9
Irland	8	10	18	17	0,2	0,3	0,5	0,5
Tyskland	200	221	270	327	5,0	5,5	7,3	8,1
Frankrig	178	193	206	194	4,7	5,2	6,1	5,6
Holland	66	90	119	145	1,9	2,6	3,9	4,4
Belgien	15	25	27	32	0,4	0,5	0,7	0,9
Italien	46	53	70	103	1,3	1,2	2,0	2,8
Spanien	38	42	58	72	1,0	1,2	1,7	2,2
Østrig	15	14	23	20	0,3	0,3	0,5	0,6
Luxembourg <sup>1)</sup>	¼	¼	¼	5	¼	¼	¼	0,0
Portugal <sup>1)</sup>	¼	¼	¼	2	¼	¼	¼	0,1
Grækenland <sup>1)</sup>	¼	¼	¼	1	¼	¼	¼	0,0
Schweiz	83	67	61	79	1,9	1,6	1,7	2,2
Israel	33	41	57	77	0,9	1,2	1,8	2,6
USA	386	390	490	574	11,7	11,7	13,7	16,6
Canada	14	15	29	45	0,4	0,4	0,8	1,3
Australien	25	26	30	47	0,7	0,9	1,0	1,4
Øvrige lande	48	57	85	119	1,3	1,5	2,3	3,5
<b>Samtlige lande</b>	<b>2.765</b>	<b>2.981</b>	<b>3.581</b>	<b>4.164</b>	<b>77,1</b>	<b>81,5</b>	<b>99,8</b>	<b>116,0</b>

1) Før 1997 optalt under øvrige lande

Tabel 3.29. viser, at knap 4.200 personer i 1997 fik 116 mill. kr. i stipendier til uddannelser i udlandet. England, USA og Norge var de lande, der modtog flest studerende med henholdsvis 37 %, 14 % og 12 %

Fra 1. januar 1996 blev det muligt at få SU med til udlandet i fire år. Før var grænsen 3 år (i Norden dog til hele uddannelsesforløbet).

De mere lempelige regler for støtte til uddannelse i udlandet har betydet, at knap 1.400 flere personer (51 %) har fået stipendier til uddannelse i udlandet i 1997 i forhold til 1994. Fra 1996 til 1997 udgør stigningen knap 600 personer (16 %). Antallet af stipendiemodtagere i Tyskland steg 21 %, i England 19 % og i USA 17 %.

De tildelte stipendier til uddannelser i udlandet er steget fra godt 77 mill. kr. i 1994 til 116 mill. kr. i 1997. Det svarer til en stigning på 51 %.

**Tabel 3.30. Stipendiemodtagere i uddannelser (ekskl. studieophold) i udlandet 1994 - 1997, fordelt på alder og køn.**

Alder	Stipendiemodtagere				Kvindeandel			
	1994	1995	1996	1997	1994	1995	1996	1997
	----- antal -----				----- % -----			
18 - 19	207	198	280	288	54	53	50	50
20 - 21	496	550	641	670	58	60	57	57
22 - 23	727	807	879	1.075	67	63	64	64
24 - 25	553	654	888	960	61	63	64	64
26 - 27	376	349	419	539	61	54	62	62
28 - 29	189	205	227	255	54	58	58	58
≥ 30	217	218	247	377	48	56	58	58
<b>Alle</b>	<b>2.765</b>	<b>2.981</b>	<b>3.581</b>	<b>4.164</b>	<b>60</b>	<b>60</b>	<b>61</b>	<b>61</b>

Tabel 3.30 viser aldersfordelingen af stipendiemodtagere i uddannelser i udlandet. Alderskategorierne 22 - 23 år og 24 - 25 år topper med hver ca. 25 % af alle, hvilket næsten svarer til andelen på ca. 26 % i VU generelt for de samme alderskategorier.

Tabellen viser også, at hele 61 % er kvinder. Det er væsentligt mere end de 56 %, som kvindelige stipendiemodtagere udgør i de danske videregående uddannelser. Det er specielt alderskategorierne 24 - 25 år og 26 - 27 år, der topper med hver 64 % kvinder.

**Tabel 3.31. Stipendiemodtagere i uddannelser (ekskl. studieophold) i udlandet i 1997, fordelt efter uddannelsesretning.**

	Uddannelsesland						I alt
	England	USA	Norge	Tyskland	Sverige	Øvrige	
	----- antal -----						
<b>Ungdomsuddannelser</b>	<b>11</b>	<b>7</b>	<b>61</b>	<b>74</b>	<b>33</b>	<b>40</b>	<b>226</b>
<b>Videregående uddannelser</b>	<b>1.467</b>	<b>545</b>	<b>398</b>	<b>243</b>	<b>181</b>	<b>944</b>	<b>3.778</b>
Pædagogiske uddannelser	13	9	37	40	8	27	134
Humanistiske uddannelser i alt heraf:	556	149	94	91	71	379	1.340
- Kunst og arkitektur	218	42	17	26	26	136	465
- Litteratur og sprog	67	18	23	22	9	93	232
- Film og medie	124	40	6	6	4	36	216
Administrative uddannelser heraf:	726	307	141	78	46	415	1.713
- Erhvervsøkonomi	279	173	42	42	8	189	733
- Samfundsfag	250	87	49	16	28	96	526
Naturvidenskabelige uddannelser	71	39	37	7	12	46	212
Erhvervsfaglige uddannelser (inkl. ingeniør)	67	22	40	13	23	38	203
Sundhedsuddannelser	34	19	49	14	21	39	176
<b>Øvrige uddannelser</b>	<b>44</b>	<b>22</b>	<b>54</b>	<b>10</b>	<b>2</b>	<b>28</b>	<b>160</b>
<b>Alle uddannelser</b>	<b>1.522</b>	<b>574</b>	<b>513</b>	<b>327</b>	<b>216</b>	<b>1.012</b>	<b>4.164</b>

Langt størstedelen (91 %) af de 4.164 stipendiemodtagere, der fik stipendium til en uddannelse i udlandet, tog en videregående uddannelse jf. tabel 3.31. I ungdomsuddannelser var der flest stipendiemodtagere, der valgte Tyskland som uddannelsesland, mens der i videregående uddannelser var flest, der valgte England.

Størstedelen af de studerende, der i 1997 modtog stipendier til en uddannelse i udlandet, valgte en administrativ eller humanistisk uddannelse. Af de godt 1.700, der valgte en administrativ uddannelse, var der godt 700, der læste erhvervsøkonomi, og godt 500 der læste samfundsfag. Blandt de humanistiske fag var der knap 500, der studerede kunst og litteratur, og godt 200 der studerede litteratur og sprog.

### 3.14. Ikke danske statsborgere med SU-støtte

Normalt kan kun danske statsborgere få SU-støtte. Andre statsborgere kan dog, når de opfylder visse betingelser, få SU-støtte på lige fod med danske statsborgere. Ofte vil SU-støtten være betinget af, at de i en vis periode har haft ophold og beskæftigelse i Danmark, samt at der ikke kan fås støtte fra hjemlandet.

**Tabel 3.32. Stipendiemodtagere med ikke dansk statsborgerskab og tildelt stipendiebeløb i 1994 - 1997 opgjort pr. ultimo det pågældende år.**

Landegruppe	Stipendiemodtagere med ikke dansk statsborgerskab				Tildelt stipendiebeløb			
	1994	1995	1996	1997	1994	1995	1996	1997
	----- antal -----				----- mill. kr. -----			
Norden	662	758	919	1.053	16	18	23	27
Øvrige EU-lande	1.336	1.390 <sup>1)</sup>	1.603	1.695	35	36	42	46
Øvrige Europa <sup>2)</sup>	1.183	1.239	1.394	972	23	24	28	18
Asien, inkl. arabiske lande	1.426	1.512	1.595	1.934	32	33	35	44
Øvrige lande	872	1.052	1.447	2.719	21	23	31	63
Ukendt statsborgerskab	263	133	86	52	7	4	2	2
<b>Samtlige lande</b>	<b>5.742</b>	<b>6.084</b>	<b>7.044</b>	<b>8.425</b>	<b>133</b>	<b>139</b>	<b>162</b>	<b>200</b>

Anm.: Opgørelsen er baseret på støttemodtagers statsborgerskab på ansøgningstidspunktet. Støttemodtager kan siden have opnået dansk statsborgerskab.

1) Ekskl Østrig.

2) Inkl. Tyrkiet

Knap 8.500 stipendiemodtagere uden dansk statsborgerskab fik i alt ca. 200 mill. kr. i stipendier i 1997. Statsborgere fra landegrupperne "Øvrige lande", "Asien inkl. arabiske lande" og "Øvrige EU-lande" udgjorde henholdsvis ca. 32 %, 23 % og 20 % af stipendiemodtagerne, som ikke havde dansk statsborgerskab.

Antallet af ikke danske statsborgere, der har fået tildelt stipendier i 1997, er knap 2.700 (47 %) større end i 1994. De største stigninger har fundet sted for statsborgere fra "Øvrige lande" og "Asien, inkl. arabiske lande", mens antallet af stipendiemodtagere med statsborgerskab fra Øvrige Europa er faldet markant. En del stipendiemodtagere kan ikke henføres til et oprindelsesland, fordi de begyndte at få støtte før statsborgerskabet blev registreret i SUstyrelsens edb-register.

De tildelte stipendier er steget fra 133 til 200 mill. kr. Det svarer til en stigning på 50 %.

### 3.15 Befordringsrabat til studerende i videregående uddannelser

SU-støtteberettigede studerende i videregående uddannelser kunne fra 1997 få rabat ved køb af månedskort til busser og tog i Danmark. Da ordningen er målrettet mod studerende med lang transport, ydes der 65 % rabat på transportudgifter, der overstiger 300 kr. pr. måned, dog maksimalt 500 kr. rabat (1997-satser).

**Tabel 3.33. Antal solgte månedskort med rabat til støttemodtagere i videregående uddannelser i 1997.**

	Solgte kort		Normal salgspris		Rabat	
			I alt	Gennemsnit pr. kort	I alt	Gennemsnit pr. kort
	antal	%	1.000 kr.	kr.	1.000 kr.	kr.
Sjælland <sup>1)</sup>	93.200	74	58.200	624	20.600	221
Fyn	4.700	4	3.900	830	1.300	277
Jylland	28.200	22	21.600	766	7.200	255
<b>Hele landet</b>	<b>126.100</b>	<b>100</b>	<b>83.700</b>	<b>664</b>	<b>29.200</b>	<b>232</b>

1) Inkl. Bornholm, Lolland og Falster

Der blev i 1997 i alt solgt 126.100 månedskort med rabat, jf. tabel 3.33. Den samlede normale salgspris var knap 84 mill. kr., og den samlede rabat beløb sig til godt 29 mill. kr. Gennemsnitligt var den normale salgspris pr. månedskort 664 kr. og rabatten 232 kr. pr. månedskort, således at den enkelte støttemodtager kun skulle betale 432 kr.

Skønsmæssigt har ca. 15.000 støttemodtagere haft glæde af ordningen i 1997, svarende til ca. 10 % af støttemodtagerne i de videregående uddannelser. I gennemsnit havde de 15.000 støttemodtagere opnået en skattefri rabat på godt 1.900 kr. i 1997.

Størstedelen (74 %) af de solgte rabatkort blev solgt på Sjælland, hvor omkring 50 % af støttemodtagerne i videregående uddannelser er bosat. Ordningen bliver altså i høj grad anvendt af de sjællandske støttemodtagere. Den gennemsnitlige normale salgspris pr. månedskort og dermed også den gennemsnitlige rabat pr. kort var lavest på Sjælland med henholdsvis 624 kr. og 221 kr.

## 4. Endelig SU-støtte

### 4.1. Tildelt SU-støtte efter regulering for indkomstkontrolkrav

Størrelsen af SU-støtten i et støtteår (kalenderår) er bl.a. afhængig af, hvor stor indkomst den studerende har ud over SU-støtten i det pågældende støtteår. SU-støtten tildeles og udbetales uden hensyn til indkomsten ved siden af SU-støtten, da denne indkomst ikke er kendt på tildelingstidspunktet. Tildelingen er derfor i denne forstand "foreløbig".

Den "endelige" SU-støtte for et kalenderår opgøres først et halvt til et helt år efter, at støtteåret udløber. På det tidspunkt har SUstyrelsen indhentet støttemodtagernes indkomster fra Told- og Skattestyrelsen. Ved denne indkomstkontrol sammenlignes den enkelte støttemodtagers indkomst med årsfribeløbet - dvs. den indkomst støttemodtager på årsbasis må tjene ved siden af SU-støtten uden at skulle betale støtten tilbage.

Der rejses et krav (IK-krav), hvis indkomsten overstiger årsfribeløbet. Forskellen mellem indkomst og fribeløb kræves med de gældende regler først tilbage i SU-stipendiet og derefter i SU-lånet. Hertil lægges normalt et tillæg på 7 %. Fra og med støtteåret 1996 kræves kun halvdelen af de første knap 7.000 kr. tilbage.

En del af den tildelte og udbetalte SU-støtte er allerede tidligere krævet tilbage, hvis der uretmæssigt er blevet udbetalt for meget i støtte - typisk hvis en SU-modtager afbryder eller afslutter uddannelsen før forventet. I sådanne situationer kan SU-støtten, der udbetales månedsvist forud, være udbetalt, inden SUstyrelsen har fået meddelelse fra uddannelsesstedet om uddannelsens afbrydelse/afslutning. Disse afbrudskrav (AF-krav) rejses hovedsagelig i det igangværende støtteår, men en mindre del rejses først i det efterfølgende år.

Der rejses også et mindre antal FM-krav af anden karakter (FM-krav er en fællesbetegnelse for krav, der rejses, hvis SU-modtager har modtaget for meget støtte. IK-krav og AF-krav er også FM-krav).

**Tabel 4.1. Foreløbig støttetildeling, indkomstkontrolkrav og endelig støttetildeling for 1994 - 1997.**

	1994	1995	1996	1997
<b>Foreløbig støttetildeling</b>				
Antal støttemodtagere	231.400	235.400	260.700	274.000
Tildelt stipendiebeløb, mill. kr.	5.220	5.392	6.029	6.470
Tildelt lånebeløb, mill. kr.	933	948	1.208	1.327
<b>Indkomstkontrolkrav</b>				
Antal IK-krav	11.900	14.600	10.100	11.000 <sup>1)</sup>
Tilbagekrævet stipendiebeløb, mill. kr.	113	138	80	91 <sup>1)</sup>
Tilbagekrævet lånebeløb, mill. kr.	8	11	8	9 <sup>1)</sup>
<b>Endelig støttetildeling</b>				
Antal støttemodtagere	<b>229.400</b>	<b>232.900</b>	<b>260.700</b>	<b>274.000</b>
Tildelt stipendiebeløb, mill. kr.	<b>5.107</b>	<b>5.254</b>	<b>5.949</b>	<b>6.379</b>
Tildelt lånebeløb, mill. kr.	<b>925</b>	<b>937</b>	<b>1.200</b>	<b>1.318</b>

1) Tallene er skønnede ud fra antallet af rejste krav pr. august 1998.

Hovedparten af FM-kravene vedrørende et støtteår vil normalt være rejst ved udgangen af det følgende kalenderår. I flere tilfælde er det nødvendigt at omberegne et krav fx pga. ændringer i slutligningen af indkomsterne fra skattemyndighederne. I princippet er tildelingen derfor ikke "endelig", før disse tilfælde er færdigbehandlede.

Ved den foreløbige støttetildeling for støtteåret 1997 - dvs. før fradrag for IK-krav, men efter justering for AF-krav og andre FM-krav - var der 274.000 personer, som fik 6.470 mill. kr. i stipendium og 1.327 mill. kr. i lån, jf. tabel 4.1.

11.000 støttemodtagere skønnes at få krævet støtten delvis tilbage i forbindelse med indkomstkontrollen vedrørende 1997. Den endelige støttetildeling for 1997 blev derfor på 6.379 mill. kr. i stipendium og 1.318 mill. kr. i lån.

**Figur 4.1. Endelig SU-støtte 1994 - 1997 (efter regulering for IK-krav).**

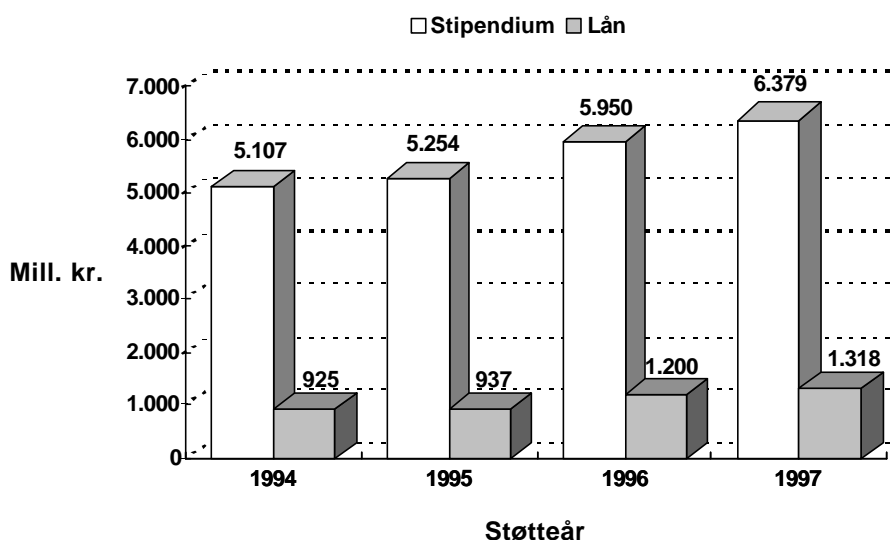

## 4.2. Indkomstkontrolkrav (IK-krav)

I forbindelse med, at støtteåret blev omlagt til kalenderåret fra og med 1991, blev både reglerne og metoden for indkomstkontrollen ændret. Antallet af støttemodtagere, der har fået et IK-krav, er faldet fra det nye system blev indført i 1991 frem til 1997. Antallet af støttemodtagere har i samme periode været stigende. Andelen af støttemodtagere, der har fået et IK-krav, er faldet fra 5,1 % i 1994 til 4,0 % i 1997, jf. figur 4.2.

Den faldende kravprocent kan bl.a. skyldes, at støttemodtagerne i større udstrækning har lært de nye regler at kende, herunder mulighederne for at undgå IK-krav ved i tide at fravælge støtte i en eller flere måneder. Et sådant fravalg af støtte giver nemlig et højere fribeløb og dermed mulighed for højere indkomst ved siden af SU'en, uden at der rejses IK-krav.

Faldet fra 1995 til 1996 skyldes formentlig også to andre forhold. For det første er det laveste fribeløb vedr. 1996 forhøjet med ca. 1.000 kr. på månedsbasis. For det andet har der i 1996 været en forholds-mæssig stor tilgang af støttemodtagere i ungdomsuddannelser, som normalt har en lavere kravprocent end støttemodtagere i videregående uddannelser. Den midlertidige stigning i kravprocenten vedr. 1995 kan ikke umiddelbart forklares.

**Figur 4.2. Støttemodtagere med og uden IK-krav 1994 - 1997.**

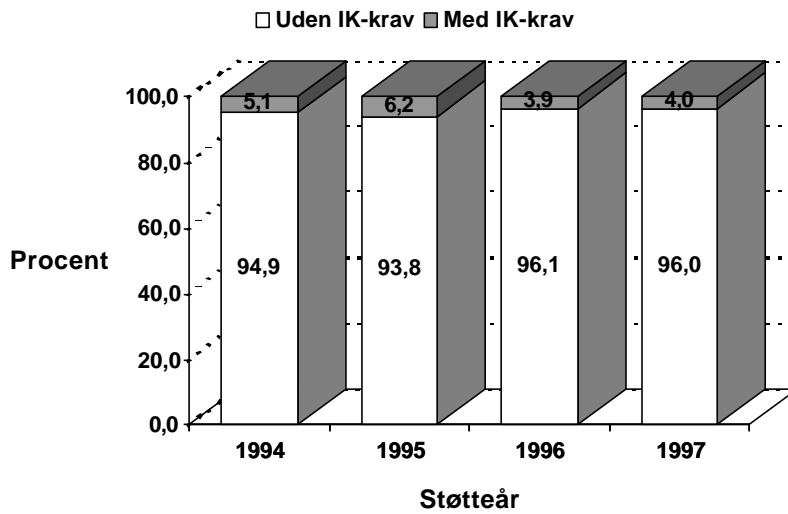

Det er den enkelte støttemodtageres fribeløb og indkomst ved siden af støtten, som er afgørende for, om der rejses IK-krav. Fribebet udregnes på årsbasis for den enkelte støttemodtager som summen af fribebet for hver af årets 12 måneder. Det månedlige fribebet kan variere med støttemodtagerens uddannelsesmæssige status i de enkelte måneder.

I 1997 var der 3 forskellige satser for månedsfribebet på henholdsvis 4.616 kr., 11.529 kr. og 20.580 kr. Den laveste sats anvendes for måneder med SU-støtte, den mellemste fx i måneder med fravalgt støtte, og den højeste fx i måneder, hvor personen ikke er under uddannelse.

Der er derfor stor forskel på, hvor meget en støttemodtager må tjene ved siden af SU'en uden at skulle betale støtten delvis tilbage.

**Tabel 4.2. Støttemodtagere med indkomstkонтроlkrav og tilbagekrævede beløb vedrørende 1994 - 1997 fordelt efter uddannelseskategori.**

	1994	1995	1996	1997 <sup>1)</sup>
	----- antal støttemodtagere -----			
<u>Ungdomsudd.</u>				
Støttemodtagere i alt	96.200	96.600	112.800	117.000
heraf med IK-krav	1.520 (1,6%)	2.100 (2,1%)	1.200 (1,1%)	1.600 (1,4%)
<u>Videregående udd.</u>				
Støttemodtagere i alt	135.200	138.800	147.900	157.000
heraf med IK-krav	10.343 (7,7%)	12.500 (9,0%)	8.900 (6,0%)	9.500 (6,1%)
<b><u>Alle uddannelser</u></b>				
<b>Støttemodtagere i alt</b>	<b>231.400</b>	<b>235.400</b>	<b>260.700</b>	<b>274.000</b>
<b>heraf med IK-krav</b>	<b>11.863 (5,1%)</b>	<b>14.600 (6,2%)</b>	<b>10.100 (3,9%)</b>	<b>11.000 (4,0%)</b>
	----- tilbagekrævede beløb, mill. kr. -----			
<u>Ungdomsudd.</u>				
stipendium	13,0	18,4	8,2	11,9
lån	0,5	0,5	0,4	1,2
procenttillæg	0,8	1,2	0,5	0,8
<u>Videregående udd.</u>				
stipendium	99,7	119,6	71,5	79,1
lån	7,6	10,8	8,1	7,8
procenttillæg	6,7	8,2	4,8	5,3
<b><u>Alle uddannelser</u></b>				
<b>stipendium</b>	<b>112,7</b>	<b>138,0</b>	<b>79,7</b>	<b>91,0</b>
<b>lån</b>	<b>8,1</b>	<b>11,3</b>	<b>8,5</b>	<b>8,9</b>
<b>procenttillæg</b>	<b>7,6</b>	<b>9,4</b>	<b>5,3</b>	<b>6,1</b>

1) Tallene er skønnede ud fra antallet af rejste krav pr. august 1998.

Godt 11.000 af de 274.000 støttemodtagere i 1997 fik et IK-krav (4,0 %), hvilket er en stigning på 900 i forhold til 1996, jf. tabel 4.2. Denne stigning er fordelt med 400 yderligere IK-krav i UU og 500 i VU.

Den totale kravprocent på 4,0 dækker over en betydelig variation. Ca. 1,4 % af støttemodtagerne i ungdomsuddannelser har fået et IK-krav vedrørende 1997, mens kravprocenten er godt 6 for støttemodtagere i videregående uddannelser.

Figur 4.3. Tilbagekrævede beløb ved indkomstkontrolkrav vedrørende 1994 - 1997.

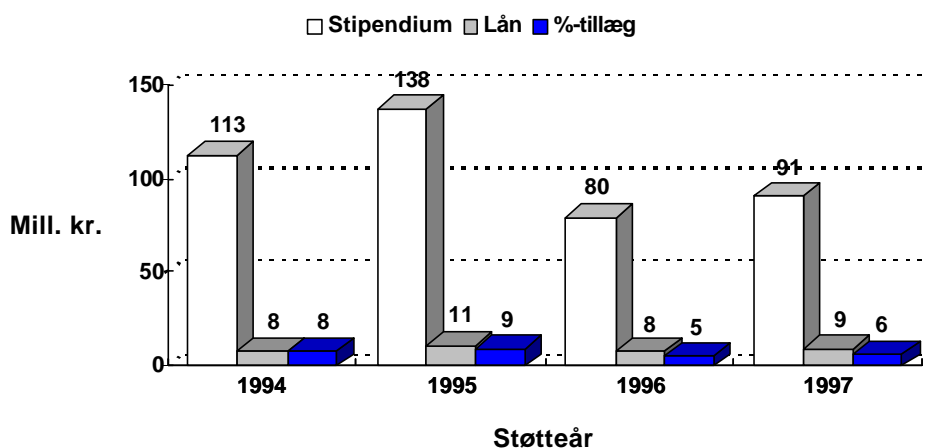

Den samme udviklingstendens ses for de tilbagekrævede beløb, dvs. en stigning fra 1996 (93 mill. kr.) til 1997 (106 mill. kr.), jf. figur 4.3.

Tabel 4.3. Indkomstkontrolkrav vedrørende 1994 - 1997 fordelt efter det samlede krav størrelse.

	1994	1995	1996	1997 <sup>1)</sup>	1994	1995	1996	1997 <sup>1)</sup>
<b>Samlet kravstørrelse, kr.</b>	----- antal -----				----- % -----			
4.999 og derunder	5.068	6.122	5.467	5.756	42,7	42,0	54,1	52,2
5.000 - 9.999	2.384	2.869	1.487	1.600	20,1	19,7	14,7	14,5
10.000 - 14.999	1.540	2.005	1.014	1.267	13,0	13,7	10,0	11,5
15.000 - 19.999	844	1.109	809	956	7,1	7,6	8,0	8,7
20.000 - 24.999	647	809	356	334	5,5	5,5	3,5	3,0
25.000 - 29.999	479	603	277	265	4,0	4,1	2,7	2,4
30.000 - 34.999	293	375	249	242	2,5	2,6	2,5	2,2
35.000 - 39.999	159	219	121	115	1,3	1,5	1,2	1,0
40.000 - 44.999	207	226	155	299	1,7	1,5	1,5	2,7
45.000 - 49.999	59	69	58	58	0,5	0,5	0,6	0,5
50.000 og derover	183	185	121	127	1,5	1,3	1,2	1,1
<b>Antal IK-krav i alt</b>	<b>11.863</b>	<b>14.589</b>	<b>10.114</b>	<b>11.019</b>	<b>100</b>	<b>100</b>	<b>100</b>	<b>100</b>

1) Tallene er skønnet ud fra størrelsesfordelingen af de rejste krav pr. august 1998.

I gennemsnit var IK-kravene på mellem 10.000 kr. og 11.000 kr. for støtteårene 1994 - 1995, men kun mellem 9.000 kr. og 10.000 kr. vedrørende 1996 og 1997. Kravene varierer en del i størrelse, men hovedparten (omkring 2/3) af kravene er på under 10.000 kr., jf. tabel 4.3. Denne tendens til lavere krav vedr. 1996 og 1997 må især være forårsaget af den nye regel om, at kun halvdelen af de første ca. 7.000 kr. kræves tilbage.

## 5. SU-gæld

### 5.1. Gældstyper

En støttemodtager kan have en eller flere typer af gældsforhold, nemlig SU-lånegæld, FM-gæld eller UFO-gæld (uerholdelig fordring).

I oktober 1996 overtog Hypotekbanken administrationen af SU-lånegældsforhold, der har nået det tidspunkt, hvor lånets tilbagebetaling skal begynde. Før dette tidspunkt lå administrationen i SUstyrelsen. Oplysninger om SU-lånegældsforhold er derfor hentet fra både Hypotekbankens register over ikke-misligholdte lånegældsforhold og styrelsens eget edb-register. Oplysninger om FM-gæld og UFO-gæld er baseret på data fra styrelsens edb-system.

Oplysninger om misligholdte SU-lånegældsforhold, der er overført til Hypotekbankens misligholdelsesregister, og øvrige misligholdte gældsforhold, hvor afviklingen af gældsforholdet ikke er genoptaget, indgår ikke i de efterfølgende opgørelser.

Statsgaranterede studielån som visse studerende indtil midten af 1993 havde mulighed for at optage i pengeinstitutter, indgår heller ikke i nedenstående opgørelser af SU-gælden. Ved udgangen af 1997 havde godt 27.000 låntagere en restgæld på 1,7 mia. kr. Hertil kommer de statsgaranterede studielån, som er misligholdt og indfriet af Hypotekbanken på statens vegne. Ved udgangen af 1997 havde Hypotekbanken overtaget misligholdte statsgaranterede studielån for knap 29.000 debitorer. Restgælden for disse lån (ikke ajourført frem til opgørelsetidspunktet pr. ultimo 1997) udgjorde knap 2,2 mia. kr.

#### **SU-lånegæld.**

En del af SU-støtten kan være udbetalt i form af lån, der skal betales tilbage. Lånevilkårene (bl.a. forrentningen) har varieret over tiden, og der findes for øjeblikket følgende lånetyper :

Lån 3 - udbetalt til og med støtteåret 1969/70 (uforrentet).

Lån 1 - udbetalt i støtteårene 1970/71 - 1974/75 (kun forrentet efter uddannelsens ophør).

Lån 4 - udbetalt i støtteårene 1982/83 - 1987/88 (forrentet i hele løbetiden).

Lån 5 - udbetalt i støtteårene 1988/89 - 1990 (forrentet i hele løbetiden).

Lån 6 - udbetalt fra og med støtteåret 1991 (forrentet i hele løbetiden).

En person kan have flere lånegældsforhold, hvis der er optaget lån af forskellig type.

#### **FM-gæld.**

FM-gæld opstår, når SUstyrelsen rejser et FM-krav over for en støttemodtager, der har fået udbetalt for meget støtte. Der er flere typer FM-krav :

Indkomstkontrolkrav (IK-krav) - hvis der er tjent for meget ved siden af SU-støtten.

Afbrudskrav (AF-krav) - hvis en eller flere støtterater, der udbetales månedsvis forud, er udbetalt, før SUstyrelsen har fået meddelelse om, at uddannelsen er afbrudt/afsluttet.

Andre FM-krav - andre typer af krav, fx hvis der er udbetalt støtte på grundlag af forkert bopælsstatus eller den studerende bliver erklæret studieinaktiv.

IK-krav rejses typisk 8 - 10 måneder efter støtteårets udløb (dvs. når de færdiglignede indkomster foreligger hos Told- og Skattestyrelsen). Afbrudskrav og de øvrige FM-krav rejses umiddelbart efter, at det er konstateret, at der er udbetalt for meget - typisk nogle få måneder.

### Misligholdt FM-gæld.

Hvis en person med FM-gæld ikke overholder den fastsatte plan for tilbagebetalingen af gælden, opsiges gældsforholdet til fuld indfrielse. I 1994 - 1997 har der årligt været udsendt 10.000 - 11.000 opsigelser til personer med FM-gæld.

De opsagte FM-gældsforhold søger SUstyrelsen inddrevet ved bl.a. lønindeholdelse, anmeldelse til Det Centrale Fordringsregister (CFR) og ved at sende gældsforholdet til inkasso hos en advokat.

### UFO-gæld.

Hvis det ikke er muligt at inddrive en misligholdt FM-gæld ved fx inkassoforretning, anmeldelse til CFR eller lønindeholdelse bliver gældsforholdet betragtet som en "p.t. uerholdelig fordring" (UFO-gældsforhold) i SUstyrelsen. Disse UFO-gældsforhold søges efter en vis tid påny inddrevet hos debitor.

## 5.2. Samlet SU-gæld

Tabel 5.1. SU-gældsforhold, oprindelig gæld, tilskrevne renter, indbetalinger og restgæld pr. ultimo 1997.

Gældstype	Gældsforhold	Oprindelig gæld	Tilskrevne renter	Indbetalinger	Restgæld 1997	Restgæld 1996
	--- antal ---	-----		mill. kr. -----		
<b>SU-lån i alt</b>	<b>344.968</b>	<b>10.451</b>	<b>3.046</b>	<b>3.072</b>	<b>10.425</b>	<b>9.620</b>
heraf						
lån 1	756	9	15	18	6	8
lån 3	23	0	0	0	0	0
lån 4	60.281	1.398	1.065	1.454	1.009	1.259
lån 5	86.708	2.050	935	1.034	1.951	2.165
lån 6	197.200	6.994	1.031	566	7.459	6.188
<b>FM-gæld i alt</b>	<b>36.169</b>	<b>425</b>	<b>56</b>	<b>173</b>	<b>307</b>	<b>317</b>
heraf						
IK-krav	21.078	332	41	137	236	257
AF-krav	14.146	80	9	26	63	51
andre FM-krav	945	13	6	11	8	9
<b>UFO-gæld i alt</b>	<b>7.132</b>	<b>94</b>	<b>55<sup>1)</sup></b>	<b>13</b>	<b>136</b>	<b>100</b>
<b>Total</b>	<b>388.269</b>	<b>10.970</b>	<b>3.156</b>	<b>3.258</b>	<b>10.868</b>	<b>10.037</b>

Anm.: Misligholdte SU-gældsforhold indgår ikke i tabellen.

1) Inkl. advokatombkostninger og retsafgifter.

Ved udgangen af 1997 var der godt 388.000 ikke-misligholdte SU-gældsforhold med en samlet restgæld på 10,9 mia. kr., jf. tabel 5.1. Den samlede restgæld er steget godt 800 mill. kr. i forhold til året før - en vækst der næsten udelukkende kan henføres til SU-lånegælden.

Den største del af gældsforholdene vedrørte SU-lån - omkring 96 % af restgælden. Der er kun få gældsforhold tilbage vedrørende de gamle lånetyper (lån 1 og lån 3) og restgælden er faldende for alle tidligere låntyper (lån 1, 3, 4 og 5). Restgælden på den seneste låntype (lån 6) er derimod steget næsten 1,3 mia. kr. fra 6.188 mill. kr. ved udgangen af 1996 til 7.459 kr. ved udgangen af 1997.

**Tabel 5.2. SU-debitorer fordelt efter antal gældsforhold og gældstype pr. ultimo 1997.**

<b>Antal gældsforhold</b>	<b>Kun lånegæld</b>	<b>Kun FM-gæld</b>	<b>Kun UFO-gæld</b>	<b>Kombineret gæld</b>	<b>I alt</b>
	----- antal debitorer -----				
1	162.041	10.041	4.867	•	176.949
2	54.677	916	409	11.680	67.682
3	15.920	132	42	4.958	21.052
4	38	15	7	1.968	2.028
5	0	5	1	593	599
mere end 5	0	0	0	260	260
<b>Total ult. 1997</b>	<b>232.676</b>	<b>11.109</b>	<b>5.326</b>	<b>19.459</b>	<b>268.570</b>
Total ult. 1996	224.202	10.714	3.681	19.817	258.414

Anm.: Misligholdte SU-gældsforhold indgår ikke i tabellen.

En SU-debitor kan have et eller flere gældsforhold af de forskellige gældstyper, og personens samlede SU-gæld er summen af de enkelte gældsforhold.

De godt 388.000 SU-gældsforhold er fordelt på et mindre antal personer, nemlig knap 269.000, jf. tabel 5.2. Hovedparten af debitorerne (232.676 svarende til 87 %) har kun lånegæld, mens ca. 7 % har en kombination af gældstyper - især låne- og FM-gæld.

Knap 66 % af debitorerne havde kun ét gældsforhold, 25 % havde to gældsforhold, 8 % havde tre og kun 1 % havde flere end tre gældsforhold.

**Tabel 5.3. SU-debitorer og samlet restgæld fordelt efter størrelsen af den samlede restgæld og uddannelsesmæssig status pr. ultimo 1997.**

	Samlet restgæld (kr.)					I alt 1997	I alt 1996
	Under 50.000	50.000 - 99.999	100.000 - 149.999	150.000 - 199.999	200.000 og derover		
<u>Under uddannelse</u>							
Antal debitorer	55.010	20.463	6.388	1.510	320	83.691	78.790
Restgæld, mill. kr.	1.193	1.430	767	255	73	3.718	3.425
<u>Afsluttet uddannelse</u>							
Antal debitorer	132.592	36.099	12.219	3.195	774	184.879	179.624
Restgæld, mill. kr.	2.419	2.545	1.465	544	177	7.150	6.612
<b>Total</b>							
<b>Antal debitorer</b>	<b>187.602</b>	<b>56.562</b>	<b>18.607</b>	<b>4.705</b>	<b>1.094</b>	<b>268.570</b>	
<b>Restgæld, mill. kr.</b>	<b>3.613</b>	<b>3.975</b>	<b>2.232</b>	<b>799</b>	<b>250</b>	<b>10.868</b>	
Total ultimo 1996							
Antal debitorer	184.064	52.974	17.009	3.664	703	258.414	
Restgæld, mill. kr.	3.511	3.720	2.030	619	158	10.037	

Anm.: Misligholdte SU-gældsforhold indgår ikke i tabellen.

Ved udgangen af 1997 havde knap 269.000 personer en samlet restgæld på 10,9 mia. kr. til staten, svarende til en gennemsnitlig restgæld på godt 40.000 kr., jf. tabel 5.3. Ved udgangen af 1996 var den tilsvarende gennemsnitlige restgæld på knap 39.000 kr.

Restgældens størrelse varierer, fordi nogle debitorer næsten er færdige med at betale deres gæld tilbage. Andre står netop for at skulle begynde tilbagebetalingen, og andre igen er i færd med at oparbejde SU-gæld, fordi de for nylig er startet på uddannelsen.

Variationen er også et resultat af, at studerende i lange uddannelser kan få tildelt SU-lån i længere tid end personer i de korte uddannelser. Også FM-kravenes størrelse, som jo indgår i den samlede SU-gæld, kan variere.

70 % af debitorerne (187.602) havde en restgæld på under 50.000 kr., mens 9 % (24.406) havde en restgæld på 100.000 kr. eller derover. De tilsvarende andele ved udgangen af 1996 var henholdsvis 71 % og 8 %.

Hovedparten af debitorerne (184.879 svarende til 69 %) har afsluttet uddannelsen ved udgangen af 1997, og en del af disse er derfor begyndt at betale lånegælden tilbage. Gennemsnitsgælden var knap 39.000 kr. for disse debitorer med afsluttet uddannelse. Ved udgangen af 1996 havde 179.624 (70 %) afsluttet uddannelsen, og den gennemsnitlige restgæld for disse var knap 37.000 kr.

Den gennemsnitlige gæld for debitorer, der var under uddannelse ved udgangen af 1997, var godt 44.000 kr. Det er lidt mere end det tilsvarende beløb ved udgangen af 1996 (godt 43.000 kr.).

Det samlede antal debitorer er steget ca. 10.000 og restgælden 831 mill. kr. i forhold til året før. Der har været en stigning på omkring 5.000 for både debitorer under uddannelse og for debitorer med afsluttet uddannelse.

**Figur 5.1. SU-debitorer og restgæld fordelt efter uddannelsesmæssig status pr. ultimo 1997.**

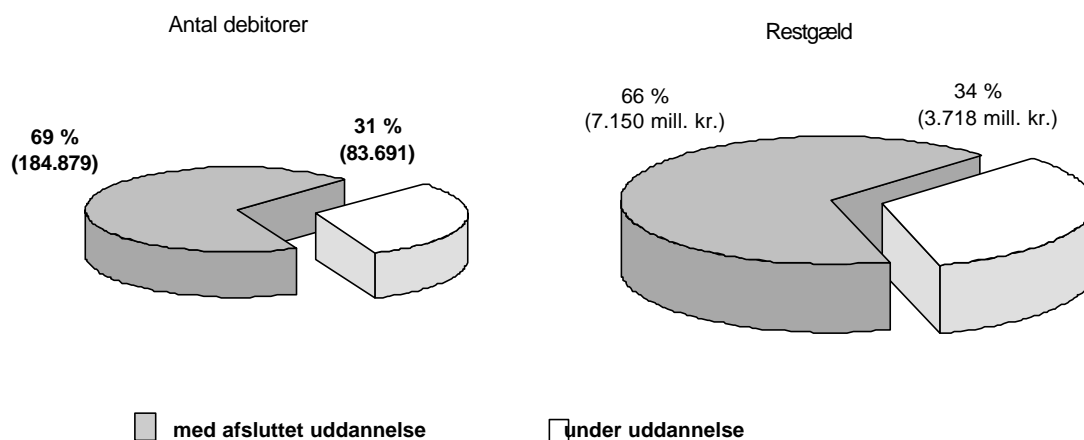

Antallet af SU-debitorer og statens tilgodehavende hos de nuværende og tidligere SU-modtagere er fortsat stigende. Denne tendens skyldes dels, at antallet af støttemodtagere i en lang periode er vokset, dels at der ikke var tilgang af SU-lånedebitorer i støtteårene 1975/76 til og med 1981/82. I denne periode kunne der kun optages statsgaranterede studielån i pengeinstitutter. Desuden er de seneste års faldende lånetilbøjelighed i 1997 afløst af en mindre stigning.

**Tabel 5.4. Debitorer med SU-lånegæld og FM-gæld samt restgæld pr. ultimo 1994 - 1997.**

	1994	1995	1996	1997
	----- antal debitorer -----			
<b>Debitorer med</b>				
SU-lånegæld	234.600	241.200	244.000	252.000
FM-gæld	32.200	30.200	29.800	29.800
	----- mill. kr. -----			
<b>Restgæld</b>	<b>8.809</b>	<b>9.367</b>	<b>9.937</b>	<b>10.732</b>
heraf				
SU-lån	8.473	9.053	9.620	10.425
FM-gæld	337	314	317	307

Anm.: Hverken misligholdte gældsforhold eller UFO-gældsforhold (se bilag 18) indgår i tabellen.

Statens tilgodehavende er steget godt 1,9 mia. kr. på de tre år fra slutningen af 1994 til slutningen af 1997, jf. tabel 5.4. Hele stigningen kan henføres til væksten i restgæld på SU-lån, mens udviklingen i restgælden på FM-gæld viser en faldende tendens.

Restgælden på 10.732 mill. kr. i slutningen af 1997 er fordelt på godt 263.000 personer, da knap 19.000 personer havde både SU-lånegæld og FM-gæld.

Figur 5.2. Restgæld på SU-lån og FM-gæld pr. ultimo 1994 - 1997.

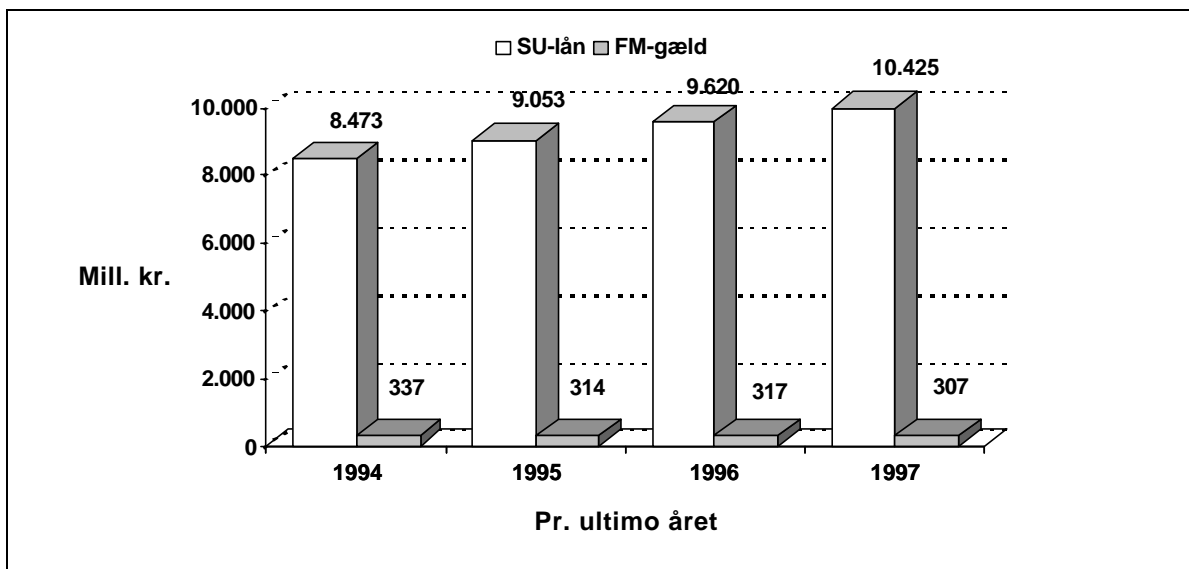

### 5.3. SU-lånegæld

SU-lånegælden er den dominerende gældstype. Restgælden på SU-lån udgør omkring 96 % af statens samlede tilgodehavende hos de nuværende eller tidligere uddannelsessøgende. Knap 252.000 personer af de knap 269.000 SU-debitorer havde tilsammen en SU-lånegæld på godt 10,4 mia. kr. ved udgangen af 1997, jf. tabel 5.5.

**Tabel 5.5. Debitorer med SU-lånegæld og restgæld på SU-lån fordelt efter uddannelsesmæssig status og om gælden er under tilbagebetaling pr. ultimo 1994 - 1997.**

	1994	1995	1996	1997
	----- antal lånedebitorer -----			
<b>Under uddannelse</b>	71.220 (30%)	71.849 (30%)	76.065 (31%)	80.938 (32 %)
<b>Afsluttet uddannelse, ikke under tilbagebet.</b>	53.692 (23%)	52.809 (22%)	50.411 (21%)	53.004 (21 %)
<b>Afsluttet uddannelse, under tilbagebetaling</b>	109.647 (47%)	116.544 (48%)	117.478 (48%)	118.042 (47 %)
<b>I alt</b>	<b>234.559</b>	<b>241.202</b>	<b>243.954</b>	<b>251.984</b>
	----- restlånegæld, mill. kr. -----			
<b>Under uddannelse</b>	2.979 (35%)	3.000 (33%)	3.288 (34%)	3.597 (35%)
<b>Afsluttet uddannelse, ikke under tilbagebet.</b>	2.534 (30%)	2.670 (29%)	2.678 (28%)	2.874 (28%)
<b>Afsluttet uddannelse, under tilbagebetaling</b>	2.960 (35%)	3.383 (37%)	3.654 (38%)	3.945 (38%)
<b>I alt</b>	<b>8.473</b>	<b>9.053</b>	<b>9.620</b>	<b>10.425</b>

Anm.: Misligholdt lånegældsforhold indgår ikke i tabellen.

Knap 81.000 (32 %) af de i alt 252.000 SU-lånedebitorer var under uddannelse ved udgangen af 1997. Disse begynder normalt først at betale lånegælden tilbage 1 - 2 år efter uddannelsen er afsluttet.

Godt 53.000 (21 %) af lånedebitorerne havde afsluttet uddannelsen ved udgangen af 1997, men var endnu ikke begyndt på tilbagebetalingen. De personer, der ikke begynder på en ny uddannelse, skal begynde at betale deres lånegæld tilbage i 1998 eller 1999.

De sidste godt 118.000 lånedebitorer med afsluttet uddannelse (47 %) var i gang med at betale deres lånegæld tilbage ved udgangen af 1997.

Antallet af lånedebitorer er steget med godt 17.000 fra udgangen af 1994 til de knap 252.000 lånedebitorer ved udgangen af 1997. I samme 3-års periode er den samlede restgæld på SU-lån steget knap 2 mia. kr. til i alt godt 10,4 mia. kr.

Den samlede stigning på 17.000 lånedebitorer fra 1994 til 1997 er resultatet af en konstant stigning i antallet af lånedebitorer under tilbagebetaling og af et mindre fald i antallet af lånedebitorer med afsluttet uddannelse, der ikke er under tilbagebetaling. Antallet af lånedebitorer under uddannelse har været stigende fra 1994 til 1997.

**Figur 5.3. Debitorer med SU-lånegæld fordelt efter uddannelsesmæssig status og om gælden er under tilbagebetaling pr. ultimo 1994 - 1997.**

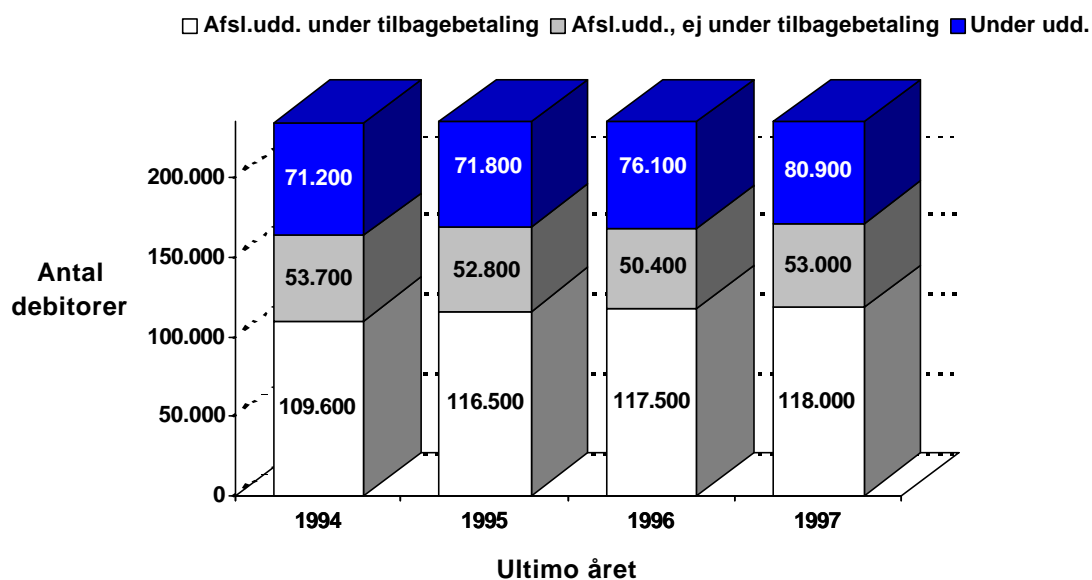

**Lånedebitorer under uddannelse.**

Knap 81.000 personer med SU-lånegæld var under uddannelse ved udgangen af 1997, heraf godt 69.000 i videregående uddannelser, jf. tabel 5.6.

**Tabel 5.6. Debitorer under uddannelse med restgæld på SU-lån pr. ultimo 1996 og 1997 fordelt efter restgældens størrelse og uddannelseskategori.**

Restgæld på SU-lån (kr.)	Ungdomsuddannelser		Videregående uddannelser		I alt	
	1996	1997	1996	1997	1996	1997
	----- antal lånedebitorer -----					
Under 10.000	3.214	3.500	10.244	11.041	13.458	14.541
10.000 - 19.999	2.514	2.713	7.724	7.399	10.238	10.112
20.000 - 29.999	1.531	1.884	10.313	9.261	11.844	11.145
30.000 - 39.999	997	1.439	7.222	8.443	8.219	9.882
40.000 - 49.999	487	718	6.934	6.667	7.421	7.385
50.000 - 59.999	329	477	5.088	6.218	5.417	6.695
60.000 - 69.999	136	251	4.229	4.143	4.365	4.394
70.000 - 79.999	88	164	3.244	3.866	3.332	4.030
80.000 - 89.999	51	84	2.670	2.592	2.721	2.676
90.000 - 99.999	15	68	2.359	2.390	2.374	2.458
100.000 og derover	60	168	6.616	7.452	6.676	7.620
<b>Total</b>	<b>9.422</b>	<b>11.466</b>	<b>66.643</b>	<b>69.472</b>	<b>76.065</b>	<b>80.938</b>
Lånedebitorer i procent af SU-modtagere i uddannelse pr. ultimo året	14 %	16 %	52 %	52 %	39 %	39 %

Anm.: Misligholdte SU-lån indgår ikke i tabellen.

Antallet af SU-lånedebitorer under uddannelse ved udgangen af 1997 svarer til 39 % af samtlige SU-modtagere under uddannelse. Denne andel er uændret i forhold til året før.

For lånedebitorer i ungdomsuddannelser er andelen kun 16 %, mens den er 52 % for debitorer i videregående uddannelser. For lånedebitorer i ungdomsuddannelser er andelen steget fra 14 % i slutningen af 1996.

Godt 44 % af samtlige lånedebitorer under uddannelse havde ved udgangen af 1997 en gæld på under 30.000 kr. og godt 26 % en gæld på 60.000 kr. og derover. Debitorer i ungdomsuddannelser har gennemgående en mindre gæld, idet 71 % havde en gæld på under 30.000 kr. og 6 % en gæld på 60.000 kr. og derover.

**Lånedebitorer med afsluttet uddannelse.**

Godt 171.000 personer med SU-lånegæld havde afsluttet uddannelsen ved udgangen af 1997, jf. tabel 5.7. Det svarer til 68 % af samtlige ca. 252.000 debitorer med SU-lånegæld.

**Tabel 5.7. Debitorer med afsluttet uddannelse med restgæld på SU-lån pr. ultimo 1996 og 1997 fordelt efter restgældens størrelse og uddannelseskategori.**

Restgæld på SU-lån (kr.)	Ungdomsuddannelser		Videregående uddannelser		I alt	
	1996	1997	1996	1997	1996	1997
	----- antal lånedebitorer -----					
Under 10.000	11.546	13.141	30.642	28.107	42.188	41.248
10.000 - 19.999	9.253	9.147	21.368	20.608	30.621	29.755
20.000 - 29.999	4.412	4.863	16.145	15.090	20.557	19.953
30.000 - 39.999	3.004	2.911	12.118	12.931	15.122	15.842
40.000 - 49.999	1.545	1.834	10.951	11.778	12.496	13.612
50.000 - 59.999	970	1.037	9.788	9.415	10.758	10.452
60.000 - 69.999	527	619	6.853	7.887	7.380	8.506
70.000 - 79.999	283	326	6.160	6.133	6.443	6.459
80.000 - 89.999	159	216	4.791	5.314	4.950	5.530
90.000 - 99.999	116	141	4.136	4.280	4.252	4.421
100.000 og derover	173	290	12.949	14.978	13.122	15.268
<b>Total</b>	<b>31.988</b>	<b>34.525</b>	<b>135.901</b>	<b>136.521</b>	<b>167.889</b>	<b>171.046</b>

Anm.: Misligholdte SU-lån indgår ikke i tabellen.

Hovedparten af lånedebitorer - knap 137.000 eller 80 % - havde afsluttet en videregående uddannelse og knap 35.000 (20 %) en ungdomsuddannelse.

Den store andel af personer med en afsluttet videregående uddannelse skyldes bl.a., at flere af støtte-modtagerne, der afslutter en videregående uddannelse, har SU-lånegæld og samtidig en større lånegæld i forhold til støttemodtagerne, der afslutter en ungdomsuddannelse.

Godt 53 % (90.956) af samtlige lånedebitorer med afsluttet uddannelse havde ved udgangen af 1997 en gæld på under 30.000 kr. og godt 23 % (40.184) havde en gæld på 60.000 kr. og derover. Ved udgangen af 1996 havde knap 20 % (36.147) af samtlige lånedebitorer en gæld på 60.000 kr. og derover. Denne stigning i store gældsposter er især forårsaget af stigningen for lånedebitorer, der har afsluttet en videregående uddannelse.

**Tabel 5.8. Debitorer med afsluttet uddannelse og gennemsnitlig restlånegæld fordelt efter størrelsen af restlånegælden og uddannelsens afslutningsår opgjort pr. ultimo 1997.**

Uddannelsens afslutningsår	Restgæld på SU-lånegæld ultimo 1997				I alt	Gennemsnitlig restgæld	Ultimo 1996	
	Under 50.000	50.000 - 99.999	100.000 - 149.999	150.000 og derover			Debitore r i alt	Gennemsnitlig restgæld
	----- antal debitorer -----					kr.	antal	kr.
Uoplyst	316	4	0	0	320	13.400	409	14.700
1986 og før	3.032	12	0	0	3.044	8.100	7.033	6.800
1987	4.759	13	0	0	4.772	9.500	7.249	10.600
1988	6.944	53	0	0	6.997	12.100	9.827	12.900
1989	9.943	137	4	0	10.084	11.200	12.064	14.800
1990	11.897	429	23	0	12.349	15.900	13.766	20.700
1991	12.040	2.241	125	8	14.414	28.800	15.306	33.500
1992	10.777	4.147	609	36	15.569	38.500	16.435	42.000
1993	10.474	4.436	1.012	88	16.010	42.700	17.105	45.800
1994	10.418	4.992	1.756	256	17.422	49.100	18.854	51.000
1995	9.739	4.780	2.136	612	17.267	54.300	21.205	56.900
1996	12.582	6.314	2.885	1.107	22.888	56.100	28.636	50.900
1997	17.489	7.810	3.234	1.377	29.910	53.100		
<b>Total 1997</b>	<b>120.410</b>	<b>35.368</b>	<b>11.784</b>	<b>3.484</b>	<b>171.046</b>	<b>39.900</b>		
heraf	----- % -----							
videreg. udd.	74	93	98	99	80	44.900		
ungdomsudd.	26	7	2	1	20	20.200		
Total 1996	120.984	33.783	10.613	2.509			167.889	37.700

Anm.: Misligholdte SU-gældsforhold indgår ikke i tabellen.

De godt 171.000 med afsluttet uddannelse ved udgangen af 1997 skyldte i gennemsnit 39.900 kr., jf. tabel 5.8.

70 % (120.410) af debitorerne havde en gæld på under 50.000 kr., ca. 21 % (35.368) skyldte mellem 50.000 kr. og 100.000 kr., mens ca. 9 % (15.268) skyldte mere end 100.000 kr.

Hovedparten af lånedebitorerne (80 %) har senest været i gang med en videregående uddannelse, og det er også disse lånedebitorer, der har størst lånegæld - gennemsnitligt 44.900 kr. Lånedebitorer med en afsluttet ungdomsuddannelse havde en gennemsnitlig restlånegæld på 20.200 kr.

Tabellen viser også, at der bliver færre og færre debitorer, jo længere tid der er gået siden uddannelsen er afsluttet. Det er en naturlig følge af, at gælden har været under tilbagebetaling i flere år.

Ved udgangen af 1996 var der fx 12.064 debitorer, der havde afsluttet uddannelsen i 1989 og havde en gennemsnitlig restlånegæld på 14.800. Ved udgangen af 1997 var der 10.084 af disse debitorer tilbage. Faldet i antal debitorer, der sluttede uddannelsen i 1989, må især skyldes, at knap 2.000 personer er blevet færdige med at afvikle deres lånegæld i 1997. Samtidig er den gennemsnitlige restgæld for de tilbageværende faldet til 11.200 kr.

**Tabel 5.9. Debitorer med afsluttet uddannelse i 1996 og 1997 med restgæld på SU-lån fordelt efter restgældens størrelse og uddannelseskategori pr. ultimo 1996 og 1997.**

Restgæld på SU-lån (kr.)	Ungdomsuddannelser		Videregående uddannelser		I alt	
	1996	1997	1996	1997	1996	1997
	----- antal lånedebitorer -----					
Under 10.000	2.610	2.625	1.343	1.433	3.953	4.058
10.000 - 19.999	2.568	2.462	2.197	1.939	4.765	4.401
20.000 - 29.999	1.266	1.512	2.073	2.101	3.339	3.613
30.000 - 39.999	865	922	1.961	1.913	2.826	2.835
40.000 - 49.999	450	674	2.004	1.908	2.454	2.582
50.000 - 59.999	277	342	1.850	1.920	2.127	2.262
60.000 - 69.999	143	232	1.411	1.711	1.554	1.943
70.000 - 79.999	83	134	1.236	1.248	1.319	1.382
80.000 - 89.999	38	80	1.156	1.147	1.194	1.227
90.000 - 99.999	24	46	965	950	989	996
100.000 og derover	47	129	4.069	4.482	4.116	4.611
<b>Total</b>	<b>8.371</b>	<b>9.158</b>	<b>20.265</b>	<b>20.752</b>	<b>28.636</b>	<b>29.910</b>
<b>Gnsntl. restgæld i kr.</b>	<b>21.400</b>	<b>24.400</b>	<b>63.000</b>	<b>65.700</b>	<b>50.900</b>	<b>53.100</b>
<b>Debitorer i procent af SU-modtagere, der sluttede uddannelsen i året</b>	<b>16 %</b>	<b>18 %</b>	<b>66 %</b>	<b>65 %</b>	<b>35 %</b>	<b>36 %</b>

Anm.: Misligholdte SU-lån indgår ikke i tabellen.

I 1997 afsluttede knap 83.000 SU-modtagere en uddannelse. Heraf afsluttede knap 51.000 en ungdomsuddannelse og knap 32.000 en videregående uddannelse uden at være begyndt på en ny ved udgangen af året.

Knap 30.000 (36 %) af de SU-modtagere, der afsluttede uddannelsen i 1997, havde studiegæld i form af SU-lån, jf. tabel 5.9., og havde en SU-lånegæld på tilsammen 1.587 mill. kr. svarende til en gennemsnitlig gæld på ca. 53.100 kr.

Knap 21.000 (65 %) af SU-modtagerne, der afsluttede en videregående uddannelse, havde SU-lånegæld. Den samlede lånegæld var 1.364 mill. kr., hvilket svarer til en gennemsnitlig gæld på 65.700 kr. Spredningen i gældens størrelse er dog betydelig, og godt 4.000 personer havde en gæld på over 100.000 kr.

Kun 18 % af SU-modtagerne (godt 9.000), der afsluttede en ungdomsuddannelse i 1997, havde SU-lånegæld. Den gennemsnitlige lånegæld var 24.400 kr.

**Tabel 5.10. Debitorer med SU-lån under tilbagebetaling fordelt efter størrelsen af den samlede årlige ydelse og uddannelseskategorien pr. ultimo 1997.**

Årlig ydelse (kr.)	Ungdoms- uddan- nelser	Videre- gående ud- dannelser	I alt	Heraf begyndt tilbagebetaling i 1997		
				Ungdoms- uddan- nelser	Videreg. uddan- nelser	I alt
	----- antal debitorer -----					
Under 2.000	5.368	6.111	11.479	1.130	871	2.001
2.000 - 3.999	7.104	16.657	23.761	998	1.535	2.533
4.000 - 5.999	4.142	23.151	27.293	564	1.882	2.446
6.000 - 7.999	2.022	21.246	23.268	485	2.260	2.745
8.000 - 9.999	662	11.924	12.586	171	2.151	2.322
10.000 - 11.999	278	8.150	8.428	68	1.771	1.839
12.000 - 13.999	209	5.754	5.963	51	1.480	1.531
14.000 - 15.999	64	2.762	2.826	19	721	740
16.000 - 17.999	31	1.219	1.250	13	391	404
18.000 - 19.999	16	673	689	11	319	330
20.000 og derover	18	574	592	7	346	353
<b>Total ultimo 1997</b>	<b>19.914</b>	<b>98.221</b>	<b>118.135</b>	<b>3.517</b>	<b>13.727</b>	<b>17.244</b>
Total ultimo 1996	18.855	98.675	117.530	3.562	15.079	18.641
	----- procent -----					
Under 5.000	75	35	41	70	24	33
5.000 - 9.999	20	40	37	23	32	30
10.000 - 14.999	4	21	19	6	34	29
15.000 og derover	0	4	3	1	10	8

Anm.: Misligholdte SU-lån indgår ikke i tabellen. Lån, der tilbagebetales på en gang, indgår heller ikke.

Ved udgangen af 1997 var godt 118.000 SU-lånedebitorer i gang med at tilbagebetale - dvs. ca. 48 % af samtlige lånedebitorer.

Længden af den periode, som gælden skal betales tilbage på, og den årlige ydelse fastsættes under hensyn til den samlede lånegælds størrelse (dvs. det oprindelige lånebeløb plus de tilskrevne renter).

41 % af de SU-lånedebitorer, der er i gang med at afvikle lånegælden, betaler under 5.000 kr. i samlet årlig ydelse, og 37 % betaler mellem 5.000 og 10.000 kr. om året jf. tabel 5.10. Omkring 22 % betaler altså 10.000 kr. eller mere i samlet årlig ydelse.

SU-lånedebitorer, der har afsluttet en videregående uddannelse, betaler mere tilbage om året end de debitorer, der har afsluttet en ungdomsuddannelse. 25 % af debitorerne med en afsluttet videregående uddannelse betalte 10.000 kr. eller mere om året, mod kun 4 % af debitorerne med en afsluttet ungdomsuddannelse.

Godt 17.000 eller 15 % af SU-lånedebitorerne under tilbagebetaling er begyndt på tilbagebetalingen i 1997.

Figur 5.4. Debitorer under tilbagebetaling pr. ultimo 1997 procentvis fordelt efter størrelsen af den årlige ydelse og uddannelseskategori.

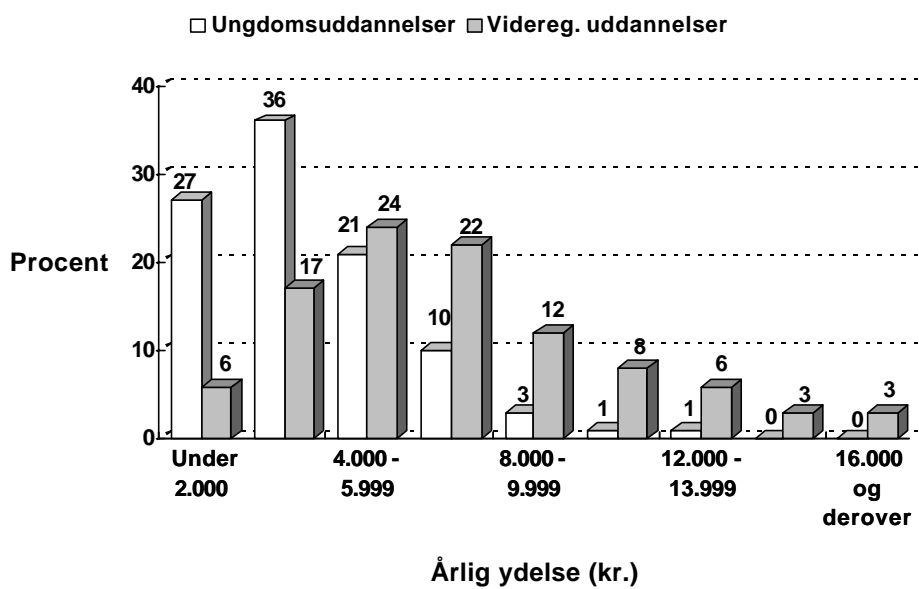

## 5.4. Færdigbetalt SU-lånegæld

Tabel 5.11. Færdigbetalte SU-lån i 1997 fordelt efter lånetype og uddannelsens afslutningsår pr. ultimo 1996.

Uddannelsens afslutningsår	Lånetype					I alt
	Lån 1	Lån 3	Lån 4	Lån 5	Lån 6	
	----- antal tilbagebetalte lån -----					
1986 og tidligere	278	12	4.055	0	0	4.345
1987	15	0	2.659	0	0	2.674
1988	9	0	2.865	463	0	3.337
1989	4	0	1.761	1.635	0	3.400
1990	13	0	863	1.199	1	2.076
1991	2	0	440	509	418	1.369
1992	7	0	223	342	402	974
1993	3	0	164	280	453	900
1994	2	0	148	158	456	764
1995	2	0	109	214	561	886
1996	1	0	50	138	362	551
1997	1	0	30	79	248	358
1998	1	0	31	42	91	165
1999 og senere	0	0	53	70	196	319
Uoplyst	0	9	75	12	0	96
<b>Total 1997</b>	<b>338</b>	<b>21</b>	<b>13.526</b>	<b>5.141</b>	<b>3.188</b>	<b>22.214</b>
<b>Færdigbetalte lån i procent af bestand ultimo 1996</b>	<b>32 %</b>	<b>54 %</b>	<b>19 %</b>	<b>6 %</b>	<b>2 %</b>	<b>7 %</b>
Total 1996	499	43	11.469	3.003	2.853	17.867

Knap 13.900 af de i alt ca. 22.200 færdigbetalte lån er af den ældre type (lån 1, lån 3 og lån 4) - sidstnævnte lånetype blev sidst udbetalt i juli '88. Knap halvdelen (47 %) af de færdigbetalte lån kan da også henføres til personer, der afsluttede uddannelsen i 1988 eller tidligere, jf. tabel 5.11.

I 1997 blev 7 % af de lånegældsforhold, der eksisterede ved udgangen af 1996, betalt tilbage. For de ældste lånetyper (lån 1 og lån 3) blev henholdsvis 32 % og 54 % betalt tilbage i 1997.



**6. Bilag**

**Bilag 1. Stipendiesatser i støtteårene 1991 - 1998.**

Støtteår	Stipendium				Grundstipendium			
	Hjemmeboende		Udeboende		Hjemmeboende		Udeboende	
	pr. md.	pr. år	pr. md.	pr. år	pr. md.	pr. år	pr. md.	pr. år
1991 <sup>1)</sup>	1.881	22.572	3.135	37.620	•	•	•	•
1992 <sup>2)</sup>	1.826	21.912	3.198	38.376	•	•	•	•
1993 <sup>3)</sup>	1.890	22.680	3.310	39.720	•	•	•	•
1994 <sup>3)</sup>	1.983	23.796	3.469	41.628	•	•	•	•
1995 <sup>3)</sup>	1.997	23.964	3.493	41.916	•	•	•	•
1996 <sup>4)</sup>	1.792	21.504	3.551	42.612	1.138	13.656	2.275	27.300
1997 <sup>4)</sup>	1.803	21.636	3.573	42.876	1.145	13.740	2.289	27.468
1998 <sup>4)</sup>	1.852	22.224	3.669	44.028	1.176	14.112	2.351	28.212

Anm.: Forældreafhængige stipendiemodtageres stipendiestøtte nedtrappes i takt med stigende forældreindkomster.

- 1) 18-årige fik forældreafhængig støtte.
- 2) 18-årige fik forældreafhængig støtte. Udeboende under 20 år i første ungdomsuddannelse, som første gang søgte støtte efter 1. juli 1992 fik støtte efter hjemmeboendesats, medmindre skolen traf afgørelse om andet.
- 3) 18-årige med støtte uden for klippekortet i første ungdomsuddannelse fik forældreafhængig støtte. Udeboende under 20 år i første ungdomsuddannelse, som første gang søgte støtte efter 1. juli 1992 fik støtte efter hjemmeboendesats, medmindre skolen traf afgørelse om andet.
- 4) 18 - 19-årige i ungdomsuddannelser fik forældreafhængig støtte. Uanset forældreindkomst kunne alle i UU få et grundstipendium. Udeboende under 20 år i ungdomsuddannelser fik støtte efter hjemmeboendesats, medmindre skolen traf afgørelse om andet.

**Bilag 2. Lånesatser for studielån (SU-lån) i støtteårene 1991 - 1998.**

Støtteår	Alm. studielån		Slutlån <sup>1)</sup>		Forhøjet studielån <sup>2)</sup>	
	pr. md.	pr. år	pr. md.	pr. år	pr. md.	pr. år
1991 <sup>3)</sup>	1.411	16.932	•	•	1.733	20.796
1992 <sup>3)</sup>	1.439	17.268	•	•	1.768	21.216
1993 <sup>4)</sup>	1.489	17.868	•	•	1.830	21.960
1994 <sup>4)</sup>	1.534	18.408	4.602	55.224	•	•
1995 <sup>4)</sup>	1.545	18.540	4.634	55.608	•	•
1996 <sup>5)</sup>	1.846	22.152	4.759	57.108	•	•
1997 <sup>5)</sup>	1.857	22.284	4.788	57.456	•	•
1998 <sup>5)</sup>	1.907	22.884	4.917	59.004	•	•

- 1) Fra støtteåret 1994 (1. april 1994) fik uddannelsessøgende, der havde opbrugt deres støttemuligheder i klippekortet og var i det sidste år af en erhvervsfaglig ungdomsuddannelse, mulighed for at optage slutlån (studielån).
- 2) Indtil juli 1993 havde udeboende uddannelsessøgende, der var fyldt 22 år og begyndt en videregående uddannelse før 15. marts 1988, mulighed for at optage et forhøjet studielån.
- 3) For de forældreafhængige låntagere (18-årige), der havde fået nedsat stipendiestøtten, var der udover de anførte SU-lånebeløb mulighed for at optage supplerende lån svarende til det beløb, stipendiestøtten blev nedsat med.
- 4) For de forældreafhængige låntagere (18-årige med støtte uden for klippekortet i første ungdomsuddannelse), der havde fået nedsat stipendiestøtten, var der mulighed for at optage supplerende lån svarende til det beløb, stipendiestøtten blev nedsat med.
- 5) For de forældreafhængige låntagere (18 - 19-årige med støtte i UU), der havde fået nedsat stipendiestøtten, var der mulighed for at optage supplerende lån svarende til det beløb, stipendiestøtten blev nedsat med.

**Bilag 3. Støttemodtagere og tildelt støtte i 1991 - 1997 fordelt efter støtte-kombination.**

Støtteår	Støttekombination :			I alt			
	Kun stipendium	Både stipendium og lån	Kun lån	I alt stipendium	I alt lån	I alt	
----- antal -----							
1991	117.500	76.200	900			194.600	
1992	132.400	77.300	600			210.300	
1993	147.300	76.500	300			224.100	
1994	158.100	72.500	800			231.400	
1995	162.300	71.100	2.000			235.400	
1996	182.500	76.900	1.400			260.700	
1997	189.000	83.300	1.600			274.000	
----- % -----							
1991	60,4	39,2	0,5			100	
1992	63,0	36,8	0,3			100	
1993	65,7	34,1	0,1			100	
1994	68,4	31,3	0,3			100	
1995	68,9	30,2	0,8			100	
1996	70,0	29,5	0,5			100	
1997	69,0	30,4	0,6			100	
----- mill. kr. -----							
1991	2.223	2.088	974	16	4.311	991	5.302
1992	2.501	2.147	970	10	4.648	980	5.628
1993	2.791	2.181	970	4	4.972	975	5.947
1994	3.119	2.101	915	18	5.220	933	6.153
1995	3.310	2.082	900	48	5.392	948	6.340
1996	3.663	2.366	1.175	33	6.029	1.208	7.237
1997	3.866	2.604	1.285	42	6.470	1.327	7.797
----- % -----							
1991	41,9	39,4	18,4	0,3	81,3	18,7	100
1992	44,4	38,1	17,2	0,2	82,6	17,4	100
1993	46,9	36,7	16,3	0,1	83,6	16,4	100
1994	50,7	34,1	14,9	0,3	84,8	15,2	100
1995	52,2	32,8	14,2	0,8	85,0	15,0	100
1996	50,6	32,7	16,2	0,5	83,3	16,7	100
1997	49,6	33,4	16,5	0,5	83,0	17,0	100

**Bilag 4. Støttemodtagere og støttebeløb i støtteårene 1991 - 1997 fordelt efter uddannelseskategori.**

Støtteår	Ungdomsuddannelser		Videregående uddannelser		I alt	
	----- antal -----					
1991	77.300		117.300		194.600	
1992	81.800		128.500		210.300	
1993	93.000		131.100		224.100	
1994	96.200		135.200		231.400	
1995	96.600		138.800		235.400	
1996	112.900		147.900		260.700	
1997	117.000		157.000		274.000	
	----- % -----					
1991	39,7		60,3		100,0	
1992	38,9		61,1		100,0	
1993	41,5		58,5		100,0	
1994	41,6		58,4		100,0	
1995	41,0		59,0		100,0	
1996	43,3		56,7		100,0	
1997	42,7		57,3		100,0	
	----- mill. kr. -----					
	<b>stipendium</b>	<b>lån</b>	<b>stipendium</b>	<b>lån</b>	<b>stipendium</b>	<b>lån</b>
1991	1.148	158	3.163	833	4.311	991
1992	1.159	136	3.489	844	4.648	980
1993	1.368	129	3.604	846	4.972	975
1994	1.475	118	3.745	815	5.220	933
1995	1.499	113	3.893	835	5.392	948
1996	1.655	148	4.374	1.060	6.029	1.208
1997	1.784	182	4.686	1.145	6.470	1.327
	----- % -----					
1991	26,6	15,9	73,4	84,1	100,0	100,0
1992	24,9	13,9	75,1	86,1	100,0	100,0
1993	27,6	13,2	72,4	86,8	100,0	100,0
1994	28,3	12,6	71,7	87,4	100,0	100,0
1995	27,8	11,9	72,2	88,1	100,0	100,0
1996	27,5	12,3	72,5	87,7	100,0	100,0
1997	27,6	13,7	72,4	86,3	100,0	100,0

Anm.: I 1991 og 1992 henføres stipendiebeløbene til den uddannelseskategori, som sidst var gældende for støttemodtageren i året. I 1993 - 1997 er opgørelsesmetoden ændret således, at beløbene er henført til den uddannelseskategori, som støttemodtageren sidst var registreret under i henholdsvis 1. og 2. halvår.

**Bilag 5. Stipendiemodtagere og tildelt stipendium i støtteårene 1991 - 1997 fordelt efter forældreafhængighed.**

Støtteår	Forældreafhængige heraf kun grundstipendium		Forældreuafhængige	I alt
----- antal -----				
1991	29.500	•	164.200	193.700
1992	38.200	•	171.500	209.700
1993	48.400	•	175.500	223.800
1994	50.300	•	180.300	230.600
1995	47.500	•	185.900	233.400
1996	73.200	32.600	186.200	259.400
1997	94.000	43.200	178.400	272.300
----- % -----				
1991	15,2		84,8	100,0
1992	18,2		81,8	100,0
1993	21,6		78,4	100,0
1994	21,8		78,2	100,0
1995	20,4		79,6	100,0
1996	28,2		71,8	100,0
1997	34,5		65,5	100,0
----- mill. kr. -----				
1991	297	•	4.014	4.311
1992	350	•	4.298	4.648
1993	390	•	4.582	4.972
1994	428	•	4.797	5.220
1995	407	•	4.985	5.392
1996	818	280	5.211	6.029
1997	1.051	370	5.419	6.470
----- % -----				
1991	6,9		93,1	100,0
1992	7,5		92,5	100,0
1993	7,9		92,1	100,0
1994	8,2		91,8	100,0
1995	7,5		92,5	100,0
1996	13,6		86,4	100,0
1997	16,2		83,8	100,0

Anm.: En stipendiemodtager regnes i denne optælling for at være forældreafhængig, hvis der blot er tildelt 1 måned med forældreafhængigt stipendium i året. Den forældreafhængige støtte vedrører kun stipendium tildelt i de måneder, hvor i stipendiemodtageren var forældreafhængig.

**Bilag 6. Stipendiemodtagere og tildelt stipendiestøtte i støtteårene 1991 - 1997 fordelt efter bopælsstatus.**

Støtteår	Hjemmeboende	Udeboende	I alt
	----- antal -----		
1991	49.100	144.600	193.700
1992	57.500	152.200	209.700
1993	72.300	151.500	223.800
1994	75.400	155.300	230.600
1995	73.900	159.500	233.400
1996	86.500	172.900	259.400
1997	87.400	184.900	272.300
	----- % -----		
1991	25,3	74,7	100,0
1992	27,4	72,6	100,0
1993	32,3	67,7	100,0
1994	32,7	67,3	100,0
1995	31,7	68,3	100,0
1996	33,3	66,7	100,0
1997	32,1	67,9	100,0
	----- mill. kr. -----		
1991	571	3.740	4.311
1992	636	4.012	4.648
1993	827	4.145	4.972
1994	893	4.327	5.220
1995	886	4.506	5.392
1996	923	5.107	6.029
1997	926	5.544	6.470
	----- % -----		
1991	13,2	86,8	100,0
1992	13,7	86,3	100,0
1993	16,6	83,3	100,0
1994	17,1	82,9	100,0
1995	16,4	83,6	100,0
1996	15,3	84,7	100,0
1997	14,3	85,7	100,0

Anm.: En stipendiemodtager er henført til den bopælsstatus, som vedkommende senest i året var registreret under, uanset om støtten er beregnet efter udeboende- eller hjemmeboendesats.

**Bilag 7. Støtteårsværk i 1991 - 1997 fordelt på støtteart og uddannelseskategori.**

Støtteår	Ungdomsuddannelser			Videregående uddannelser			I alt		
	stipendier	lån i alt	heraf kun lån	stipendier	lån i alt	heraf kun lån	stipendier	lån i alt	heraf kun lån
	----- støtteårsværk -----								
1991	44.423	8.846	375	83.467	48.170	26	127.890	57.016	401
1992	48.134	7.962	232	89.859	49.196	16	137.993	57.158	248
1993	53.639	7.408	117	92.643	48.602	0	146.282	56.010	117
1994	56.291	6.842	82	91.862	45.058	275	148.153	51.900	357
1995	56.081	6.550	93	94.719	45.046	788	150.800	51.596	881
1996	67.815	7.466	0	103.857	49.331	582	171.672	56.797	582
1997	73.623	9.198	0	110.103	52.970	726	183.126	62.118	726
	----- antal støttemodtagere pr. støtteårsværk -----								
1991	1,72	1,61	2,21	1,40	1,31	2,96	1,51	1,35	2,26
1992	1,69	1,61	2,22	1,43	1,32	3,13	1,52	1,36	2,28
1993	1,73	1,62	2,30	1,42	1,33		1,53	1,37	2,30
1994	1,71	1,61	2,44	1,47	1,38	2,25	1,56	1,41	2,30
1995	1,72	1,67	2,42	1,45	1,38	2,28	1,55	1,42	2,30
1996	1,65	1,58	.	1,41	1,34	2,35	1,51	1,37	2,35
1997	1,60	1,54	.	1,41	1,34	2,25	1,49	1,37	2,25

Anm.: Et støtteårsværk er en regningsenhed, der er lig med 12 måneders støtte.

**Bilag 8. Stipendiemodtagere og tildelt stipendiestøtte til uddannelser i udlandet i støtteårene 1991 - 1997, fordelt på uddannelsesland.**

Støtteår	Norden	England	Øvrige EU-lande <sup>1)</sup>	USA	Øvrige lande	Alle lande
----- antal -----						
1991	548	507	340	234	97	1.726
1992	569	647	394	285	136	2.031
1993	616	852	509	358	189	2.524
1994	661	949	566	386	203	2.765
1995	704	1.033	648	390	206	2.981
1996	755	1.283	791	490	262	3.581
1997	783	1.522	910	574	375	4.164
----- % -----						
1991	31,7	29,4	19,4	13,6	5,9	100,0
1992	28,0	31,9	19,1	14,0	7,0	100,0
1993	24,4	33,8	20,2	14,2	7,7	100,0
1994	23,9	34,3	20,5	14,0	7,6	100,0
1995	23,6	34,7	21,7	13,1	7,1	100,0
1996	21,1	35,8	22,1	13,7	7,3	100,0
1997	18,8	36,6	21,9	13,8	9,0	100,0
----- mill. kr. -----						
1991	14,4	14,4	8,5	7,5	2,9	47,8
1992	15,4	17,4	9,4	8,0	3,7	54,0
1993	16,7	22,7	12,5	10,5	5,5	67,9
1994	17,9	27,3	14,8	11,7	5,2	77,1
1995	19,3	28,0	17,1	11,7	5,7	81,5
1996	21,5	34,2	22,7	13,7	7,6	99,8
1997	22,4	40,9	25,1	16,6	11,1	116,0
----- % -----						
1991	30,1	30,1	19,7	15,7	5,6	100,0
1992	28,5	32,2	17,4	14,8	6,9	100,0
1993	24,6	33,4	18,4	15,5	8,1	100,0
1994	23,2	35,4	19,2	15,2	6,7	100,0
1995	23,7	34,4	21,0	14,4	7,0	100,0
1996	21,5	34,3	22,7	13,7	7,6	100,0
1997	19,3	35,3	21,6	14,3	9,6	100,0

1) Inkl. Østrig

**Bilag 9. Stipendiemodtagere med ikke dansk statsborgerskab og tildelt stipendiestøtte i støtteårene 1991 - 1997.**

Støtteår	Norden	Øvrige EU-lande	Øvrige Europa	Asien, inkl. arabiske lande	Øvrige lande	Ukendt statsborgerskab	Alle lande
	----- antal -----						
1991	428	912	427	646	422	660	3.495
1992	487	1.068	708	829	559	484	4.135
1993	569	1.245	991	1.114	714	386	5.019
1994	662	1.336	1.183	1.426	872	263	5.742
1995	758	1.390 <sup>1)</sup>	1.239	1.512	1.052	133	6.084
1996	919	1.603	1.394	1.595	1.447	86	7.044
1997	1.052	1.695	927	1.934	2.719	52	8.425
	----- % -----						
1991	12,2	26,1	12,2	18,5	12,1	18,9	100,0
1992	11,8	25,8	17,1	20,0	13,5	11,7	100,0
1993	11,3	24,8	19,7	22,2	14,2	7,7	100,0
1994	11,5	23,3	20,6	24,8	15,2	4,6	100,0
1995	12,2	22,8 <sup>1)</sup>	20,4	24,9	17,3	2,2	100,0
1996	13,0	22,8	19,8	22,6	20,5	1,2	100,0
1997	12,5	20,1	11,5	23,0	32,3	0,6	100,0
	----- mill. kr. -----						
1991	9	22	8	13	9	17	79
1992	11	26	12	18	12	13	92
1993	13	30	18	23	15	11	111
1994	16	35	23	32	21	7	133
1995	18	36 <sup>1)</sup>	24	33	23	4	139
1996	23	42	28	35	31	2	162
1997	27	46	18	44	63	2	200
	----- % -----						
1991	11,4	27,8	10,1	16,5	11,4	21,5	100,0
1992	12,0	28,3	13,0	19,6	13,0	14,1	100,0
1993	11,7	27,0	16,2	20,7	13,5	9,9	100,0
1994	12,0	26,3	17,3	24,1	15,8	5,3	100,0
1995	12,9	25,9 <sup>1)</sup>	17,3	23,7	16,5	2,9	100,0
1996	14,2	25,9	17,3	21,6	19,1	1,2	100,0
1997	13,5	23,0	9,0	22,0	31,5	1,0	100,0

Anm.: Opgørelsen er baseret på støttemodtagers statsborgerskab på ansøgningstidspunktet. Støttemodtager kan siden have opnået dansk statsborgerskab.

1) Ekskl. Østrig.

**Bilag 10. Nøgletal for stipendieudgifter og stipendiemodtagere i 1991 - 1997.**

<b><u>Stipendieudgifternes andel af:</u></b>				
<b>Støtteår</b>	<b>Bruttonationalproduktet</b>	<b>Offentlige indkomst- overførsler til husholdninger</b>	<b>Undervisningsministeriet, nettoudgifter</b>	
	----- % -----			
1991	0,52	2,73	21,1	
1992	0,54	2,77	21,4	
1993	0,57	2,79	21,8	
1994	0,56	2,55	21,9	
1995	0,56	2,59	21,8	
1996	0,59	2,84	21,8	
1997	0,58	3,08	21,7	
<hr/>				
<b><u>Stipendiemodtagernes andel af:</u></b>				
<b>Støtteår</b>	<b>18-årige</b>	<b>19-årige</b>	<b>20 - 24-årige</b>	<b>Hele befolkningen</b>
	----- % -----			
1991	18,1	38,0	26,1	3,75
1992	24,4	42,4	28,0	4,05
1993	32,0	49,6	28,6	4,31
1994	33,9	52,5	29,4	4,42
1995	33,8	53,4	30,9	4,44
1996	50,6	60,6	32,5	4,92
1997	51,4	63,0	34,3	5,14

**Bilag 11. Debitorer med SU-gæld og restgæld pr. ultimo 1991 - 1997 fordelt efter gældstype.**

Ultimo støtteår	SU-lån	FM-gæld	UFO- gæld	I alt <sup>1)</sup>
	----- antal -----			
1991 <sup>2)</sup>	214.000	27.000	400	220.600
1992 <sup>2)</sup>	224.000	21.000	2.000	225.700
1993	229.300	33.900	3.200	243.300
1994	234.600	32.200	4.900	249.800
1995	241.200	30.200	4.800	255.400
1996	244.000	29.800	4.600	258.400
1997	252.000	29.800	6.400	268.600
	----- mill. kr. -----			
1991 <sup>2)</sup>	6.177	261	7	6.445
1992 <sup>2)</sup>	7.110	173	34	7.317
1993	7.895	348	54	8.296
1994	8.473	337	91	8.900
1995	9.053	314	99	9.467
1996	9.620	317	100	10.037
1997	10.425	307	136	10.868
	----- % -----			
1991 <sup>2)</sup>	95,8	4,0	1,1	100
1992 <sup>2)</sup>	97,2	2,4	0,5	100
1993	95,2	4,2	0,6	100
1994	95,2	3,8	1,0	100
1995	95,6	3,3	1,0	100
1996	95,8	3,2	1,0	100
1997	95,9	2,8	1,3	100

Anm.: Tabellen omfatter ikke misligholdte gældsforhold.

- 1) Det samlede antal debitorer svarer ikke til summen af debitorer med lånegæld, FM-gæld og UFO-gæld, da en person kan have gæld af alle typer.
- 2) Tallene for 1991 og 1992 er delvis skønnet og baseret på et andet grundlag end tallene for de efterfølgende år.

**Bilag 12. Debitorer med SU-lånegæld og restlånegæld pr. ultimo 1991 - 1997 fordelt efter uddannelsesmæssig status og om gælden er under tilbagebetaling.**

Ultimo støtteår	Under uddannelse	Afsluttet uddannelse		I alt
		Ikke under tilbagebetaling	Under tilbagebetaling	
----- antal -----				
1991 <sup>1)</sup>	75.700	32.900	105.300	214.000
1992 <sup>1)</sup>	73.100	53.200	97.700	224.000
1993	73.900	53.900	101.500	229.300
1994	71.200	53.700	109.600	234.600
1995	71.800	52.800	116.500	241.200
1996	76.100	50.400	117.500	244.000
1997	80.900	53.000	118.000	252.000
----- % -----				
1991 <sup>1)</sup>	35,4	15,4	49,2	100
1992 <sup>1)</sup>	32,6	23,8	43,6	100
1993	32,2	23,5	44,3	100
1994	30,4	22,9	46,7	100
1995	29,8	21,9	48,3	100
1996	31,2	20,7	48,2	100
1997	32,1	21,0	46,8	100
----- mill. kr. -----				
1991 <sup>1)</sup>	2.703	1.254	2.220	6.177
1992 <sup>1)</sup>	2.761	2.333	2.016	7.110
1993	2.981	2.418	2.497	7.895
1994	2.979	2.534	2.960	8.473
1995	3.000	2.670	3.383	9.053
1996	3.288	2.678	3.654	9.620
1997	3.597	2.874	3.954	10.425
----- % -----				
1991 <sup>1)</sup>	43,8	20,3	35,9	100
1992 <sup>1)</sup>	38,8	32,8	28,4	100
1993	37,8	30,6	31,6	100
1994	35,2	29,9	34,9	100
1995	33,1	29,5	37,4	100
1996	34,2	27,8	38,0	100
1997	34,5	27,6	37,9	100

Anm.: Tabellen omfatter ikke misligholdte gældsforhold.

1) Tallene for 1991 og 1992 er baseret på et andet grundlag end tallene for de efterfølgende år.

**Bilag 13. Fremsatte FM-krav og tilbagekrævede beløb vedr. støtteårene 1991 - 1997 fordelt efter kravtype.**

Støtteår	Indkomstkontrol-krav	Afbrudskrav	Andre FM-krav	I alt						
				----- antal -----						
1991	18.100	12.600	600	31.300						
1992	17.000	12.600	300	29.900						
1993	15.200	12.200	300	27.700						
1994	11.900	12.700	300	24.900						
1995	14.600	11.500	400	26.400						
1996	10.100	11.500	400	22.000						
1997	11.000 <sup>1)</sup>	12.100	400	23.500						
----- % -----										
1991	57,8	40,3	2,0	100						
1992	56,9	42,0	1,1	100						
1993	55,0	44,0	0,9	100						
1994	47,7	51,0	1,3	100						
1995	55,2	43,4	1,4	100						
1996	45,9	52,3	1,8	100						
1997	46,8 <sup>1)</sup>	51,5	1,7	100						
<b>Tilbagekrævede beløb<sup>2)</sup></b>										
	I alt		heraf sti- pendium		I alt		heraf sti- pendium		I alt	heraf %-tillæg
	----- mill. kr. -----									
1991	175	162	63	55	5	4	243	10		
1992	166	155	54	45	2	2	223	10		
1993	156	147	53	45	2	2	211	9		
1994	128	120	56	47	2	2	186	8		
1995	159	147	50	43	2	2	211	9		
1996	94	84	51	43	3	2	148	5		
1997	106 <sup>1)</sup>	96 <sup>1)</sup>	56	46	2	2	164	6		
----- % -----										
1991	72,1	66,8	26,1	22,5	1,9	1,6	100	4,2		
1992	74,6	69,7	24,4	20,4	1,0	0,9	100	4,4		
1993	74,0	69,3	25,1	21,1	0,9	0,8	100	4,4		
1994	68,9	64,2	29,8	25,4	1,3	1,1	100	4,1		
1995	75,3	69,6	23,7	20,2	1,0	0,9	100	4,4		
1996	63,4	56,8	34,8	29,2	1,8	1,5	100	3,6		
1997	64,6 <sup>1)</sup>	58,5 <sup>1)</sup>	34,1	28,0	1,2	1,2	100	3,7		

Anm.: Antallet af krav og de tilbagekrævede beløb er opgjort på et givet tidspunkt og kan variere lidt i forhold til opgørelser på andre tidspunkter.

- 1) Tallene er skønnet på baggrund af de rejste IK-krav pr. august 1998..
- 2) De tilbagekrævede beløb indeholder også et eventuelt %-tillæg.

**Bilag 14. Færdigbetalte SU-lån og FM-krav i 1991 - 1997 fordelt efter låne- og kravtype.**

	<b>Lån 1</b>	<b>Lån 3</b>	<b>Lån 4</b>	<b>Lån 5</b>	<b>Lån 6</b>	<b>I alt</b>
	----- antal færdigbetalte lånegældsforhold -----					
1991 <sup>1)</sup>	2.672	133	7.135	1.330	175	11.445
1992 <sup>1)</sup>	1.356	97	6.668	1.617	430	10.168
1993	842	54	9.144	2.011	1.975	14.026
1994	854	50	8.728	2.522	1.902	14.056
1995	654	34	9.153	2.497	2.099	14.437
1996	499	43	11.469	3.003	2.853	17.867
1997	338	21	13.526	5.141	3.188	22.214
	<b>Indkomstkontrol- krav</b>	<b>Afbrudskrav</b>	<b>Andre FM-krav</b>		<b>I alt</b>	
	----- antal færdigbetalte FM-krav -----					
1991 <sup>1)</sup>	...	...	...		22.668	
1992 <sup>1)</sup>	...	...	...		21.584	
1993	16.258	10.974	3.126		30.358	
1994	19.006	11.023	2.725		32.754	
1995	12.378	10.124	1.857		24.359	
1996	15.632	10.836	1.874		28.342	
1997	11.942	11.090	989		24.021	

1) Tallene for 1991 og 1992 er baseret på et andet grundlag end tallene for de efterfølgende år.

**Bilag 15. Fribeløbssatser for støtteårene 1991 - 1998.**

Støtteår	Månedlig fribeløbssats			Tillæg til årsfribeløbet pr. barn
	Laveste <sup>1)</sup>	Mellemste <sup>2)</sup>	Højeste <sup>3)</sup>	
	----- kr. -----			
1991	3.135	9.405	15.675	14.735
1992	3.198	10.338	18.498	15.030
1993	3.310	10.700	19.146	15.556
1994	3.469	11.081	19.780	16.023
1995	3.493	11.158	19.918	16.135
1996	4.588	11.459	20.456	16.571
1997	4.616	11.529	20.580	16.672
1998	4.741	11.840	21.136	17.122

Anm.: Årsfribeløbet er summen af fribeløbssatserne i årets 12 måneder med evt. tillæg for børn, erstatninger eller legater til uddannelsesformål.

Fra og med 1993 forhøjes årsfribeløbet med forskerstipendier modtaget før opnået kandidatniveau.

Fra og med 1994 forhøjes årsfribeløbet med løn mv., der er optjent som led i en kontrakt med forsvaret om fredsskabende/bevarende og humanitære opgaver i udlandet.

- 1) Måneder med støtte.
- 2) Måneder med fravalg af støtte, orlov, lønnet praktik eller studieinaktivitet.
- 3) Måneder uden for uddannelse, anden offentlig støtte, manglende klip, indtil kvartalet efter det fyldte 18. år mv.

**Bilag 16. Stipendiesatser på årsbasis i støtteårene 1975/76 - 1990.**

Støtteår	18 - 22 årige		≅ 23 år	Hjemmeboende			Udeboende		
	Ugifte hjemmeboende	Ugifte udeboende + gifte		18 - 22 årige	≅ 23 år	Alle	18 - 21 årige + ≅ 22 år i UU	≅ 22 år i VU	Alle
1975/76	6.000 <sup>1)</sup>	7.700 <sup>1)</sup>	6.000						
1976/77	6.500 <sup>1)</sup>	8.700 <sup>1)</sup>	6.500						
1977/78	7.738 <sup>1)</sup>	11.056 <sup>1)</sup>	7.738						
1978/79	8.674 <sup>1)</sup>	12.331 <sup>1)</sup>	9.823						
1979/80	9.200 <sup>1)</sup>	13.000 <sup>1)</sup>	10.300						
1980/81				10.400 <sup>2)</sup>	11.600		17.100 <sup>2)</sup>	13.900	
1981/82				11.200 <sup>2)</sup>	12.500		18.400 <sup>2)</sup>	15.000	
1982/83				12.400 <sup>2)</sup>	13.900		20.400 <sup>2)</sup>	16.600	
1983/84				13.500 <sup>2)</sup>	15.100		22.200 <sup>2)</sup>	18.100	
1984/85				14.400 <sup>2)</sup>	16.100		23.700 <sup>2)</sup>	19.300	
1985/86				15.300 <sup>2)</sup>	17.000		25.100 <sup>2)</sup>	20.400	
1986/87				15.800 <sup>2)</sup>	17.700		26.000 <sup>2)</sup>	21.200	
1987/88						16.500 <sup>3)</sup>	27.000 <sup>3)</sup>	21.900	
1988/89						22.000 <sup>4)</sup>			36.000 <sup>4)</sup>
1989/90						22.295 <sup>4)</sup>			36.482 <sup>4)</sup>
1990						22.764 <sup>4)</sup>			37.248 <sup>4)</sup>

Anm.: Støtteårene 1975/76 til og med 1989/90 fulgte undervisningsårene fra august til og med juli næste år. Støtteåret 1990 omfattede månederne august til og med december.

Forældreafhængige stipendiemodtageres stipendiestøtte nedtrappes i takt med stigende forældreindkomster.

- 1) 18 - 22-årige fik forældreafhængig støtte.
- 2) 18 - 21-årige fik forældreafhængig støtte.
- 3) 18 - 19-årige fik forældreafhængig støtte.
- 4) 18-årige fik forældreafhængig støtte.

**Bilag 17. Lånesatser for statslån/studielån (SU-lån) på årsbasis i støtteårene 1982/83 - 1990.**

Støtteår	Hjemmeboende		Alle	Udeboende		Alm. <u>studielån</u>	Forhøjet <u>studielån</u>
	18 - 22 årige	≥ 23 år		18 - 21 årige + ≥ 22 år i UU	≥ 22 år i VU		
1982/83	6.200 <sup>1)</sup>	6.950		10.200 <sup>1)</sup>	8.300		
1983/84	6.750 <sup>1)</sup>	7.550		11.100 <sup>1)</sup>	9.050		
1984/85	7.200 <sup>1)</sup>	8.050		11.850 <sup>1)</sup>	9.650		
1985/86	7.650 <sup>1)</sup>	8.500		12.550 <sup>1)</sup>	10.200		
1986/87	7.900 <sup>1)</sup>	8.850		13.000 <sup>1)</sup>	10.600		
1987/88			8.250 <sup>2)</sup>	13.500 <sup>2)</sup>	10.950		
1988/89						16.000 <sup>3)</sup>	19.700 <sup>4)</sup>
1989/90						16.214 <sup>3)</sup>	19.964 <sup>4)</sup>
1990						16.555 <sup>3)</sup>	20.383 <sup>4)</sup>

Ann.: Støtteårene 1975/76 til og med 1989/90 fulgte undervisningsårene fra august til og med juli næste år. Støtteåret 1990 omfattede månederne august til og med december.

I støtteårene 1975/76 til og med 1981/82 var det ikke muligt at optage SU-lån, men kun statsgaranterede studielån i pengeinstitutter.

Statslån blev udbetalt til og med støtteåret 1987/88 og studielån fra og med 1988/89.

- 1) 18 - 21-årige forældreafhængige låntagere fik nedtrappet lånestøtten i takt med forældrenes stigende indkomster.
- 2) 18 - 19-årige forældreafhængige låntagere fik nedtrappet lånestøtten i takt med forældrenes stigende indkomster.
- 3) For de forældreafhængige låntagere (18-årige), der havde fået nedsat stipendiestøtten, var der udover de anførte SU-lånebeløb mulighed for at optage supplerende lån svarende til det beløb, stipendiestøtten blev nedsat med.
- 4) Indtil juli 1993 havde udeboende uddannelsessøgende, der var fyldt 22 år og begyndt en videregående uddannelse før 15. marts 1988, mulighed for at optage et forhøjet studielån

**Bilag 18. Maksimale statsgaranterede studielån i pengeinstitutter og maksimale støtterammer på årsbasis i støtteårene 1975/76 - 1993.**

Støtteår	Maksimale statsgaranterede studielån			Maksimale støtterammer <sup>1)</sup>		
	18 - 21 årige	≥ 22 år	Alle	18 - 21 årige	≥ 22 år	Alle
1975/76			12.000			16.000
1976/77			13.000			17.000
1977/78			13.900			19.256
1978/79			15.400			22.531
1979/80			16.500			23.600
1980/81	25.900	28.800		25.900	28.800	
1981/82	27.900	31.000		27.900	31.000	
1982/83	30.900	34.400		30.900	34.400	
1983/84	33.700	37.400		33.700	37.400	
1984/85	35.900	39.900		35.900	39.900	
1985/86	37.900	42.200		37.900	42.200	
1986/87	39.400	43.800		39.400	43.800	
1987/88	40.700	45.300		40.700	45.300	
1988/89			47.400 <sup>2)</sup>			
1989/90			48.035 <sup>2)</sup>			
1990			49.044 <sup>2)</sup>			
1991			49.535 <sup>2)</sup>			
1992			50.526 <sup>2)</sup>			
1993			52.296 <sup>2)</sup>			

Anm.: Støtteårene 1975/76 til og med 1989/90 fulgte undervisningsårene fra august til og med juli næste år. Støtteåret 1990 omfattede månederne august til og med december.

Muligheden for at optage statsgaranterede studielån i pengeinstitutter ophørte pr. 31. juli 1993.

- 1) Den maksimale støtteramme er det højeste beløb, der kan opnås i form af SU-stipendier, SU-lån og statsgaranterede studielån tilsammen.  
Den maksimale støtteramme fandtes kun for støtteårene 1975/76 - 1987/88, hvor der kunne optages statsgaranterede studielån samtidig med SU-stipendier og SU-lån.
- 2) Fra og med støtteåret 1988/89 er den generelle adgang til at optage statsgaranterede studielån afskaffet. Dog kunne visse studerende fortsat i en overgangsperiode indtil 31/7-1993 tildeles statsgaranterede studielån, hvis der ikke længere var mulighed for at få SU-stipendier og SU-lån.

**Bilag 19. SU-støttemodtagere og tildelt støtte (stipendium, SU-lån<sup>1)</sup> og statsgaranterede studielån (stg.)) i undervisningsårene 1975/76 - 1992/93 fordelt efter støttekombination.**

Under- visningsår (1/8-31/7)	SU-støttemodtagere					Tildelt SU-støtte		
	Tildelt alene stipen- dium	Tildelt alene sti- pendium og SU-lån	Tildelt stipendium, SU-lån og stg.	Tildelt alene stats- garanteret studielån	I alt	Stipen- dium	SU-lån	Stats- garanteret studielån
	----- antal personer -----					----- mill. kr. -----		
1975/76	32.271	•	54.527 <sup>2)</sup>	32.991	119.789	404,8	•	855,2
1976/77	39.636	•	51.867 <sup>2)</sup>	34.001	125.504	469,4	•	892,9
1977/78	40.973	•	49.298 <sup>2)</sup>	33.814	124.085	559,5	•	920,1
1978/79	49.998	•	49.382 <sup>2)</sup>	31.728	131.108	764,6	•	1.000,2
1979/80	52.148	•	49.293 <sup>2)</sup>	32.415	133.856	800,2	•	1.072,8
1980/81	66.252	•	48.711 <sup>2)</sup>	12.884	127.847	1.207,0	•	940,2
1981/82	74.715	•	45.676 <sup>2)</sup>	11.487	131.878	1.357,9	•	916,1
1982/83	74.594	15.461	34.107	10.528	138.150 <sup>3)</sup>	1.573,4	364,6	632,2
1983/84	73.958	23.941	31.503	10.035	141.662 <sup>3)</sup>	1.751,3	438,9	632,1
1984/85	73.355	28.588	30.650	9.498	143.625 <sup>3)</sup>	1.910,3	497,5	633,1
1985/86	69.872	31.828	28.401	8.754	140.343 <sup>3)</sup>	2.007,7	533,9	622,9
1986/87	67.381	30.454	28.085	8.938	136.451 <sup>3)</sup>	2.035,6	537,0	645,6
1987/88	75.603	38.229	25.761	6.693	147.607 <sup>3)</sup>	2.476,2	638,4	550,8
1988/89	87.944	74.797	46 <sup>4)</sup>	1.971 <sup>4)</sup>	165.387 <sup>3)</sup>	4.214,1	1.176,9	86,8
1989/90	87.369	74.320	475 <sup>4)</sup>	1.571 <sup>4)</sup>	164.826 <sup>3)</sup>	4.201,3	1.144,7	74,4
1990/91	89.882	79.465	467 <sup>4)</sup>	1.349 <sup>4)</sup>	172.000 <sup>3)</sup>	4.342,4	1.137,9	60,2
1991/92	99.211	81.424	531 <sup>4)</sup>	1.256 <sup>4)</sup>	182.933 <sup>3)</sup>	4.557,5	1.135,4	50,9
1992/93	111.485	81.329	485 <sup>4)</sup>	1.110 <sup>4)</sup>	194.713 <sup>3)</sup>	4.856,8	1.132,0	47,7
	----- % -----					----- % -----		
1975/76	26,9	•	45,5	27,5	100	32,1	•	67,9
1976/77	31,6	•	41,3	27,1	100	34,5	•	65,5
1977/78	33,0	•	39,7	27,3	100	37,8	•	62,2
1978/79	38,1	•	37,7	24,2	100	43,3	•	56,7
1979/80	39,0	•	36,8	24,2	100	42,7	•	57,3
1980/81	51,8	•	38,1	10,1	100	56,2	•	43,8
1981/82	56,7	•	34,6	8,7	100	59,7	•	40,3
1982/83	54,0	11,2	24,7	7,6	100	61,2	14,2	24,6
1983/84	52,2	16,9	22,2	7,1	100	62,1	15,6	22,4
1984/85	51,1	19,9	21,3	6,6	100	62,8	16,4	20,8
1985/86	49,8	22,7	20,2	6,2	100	63,4	16,9	19,7
1986/87	49,4	22,3	20,6	6,6	100	63,3	16,7	20,1
1987/88	51,2	25,9	17,5	4,5	100	67,6	17,4	15,0
1988/89	53,2	45,2	0,0	1,2	100	76,9	21,5	1,6
1989/90	53,0	45,1	0,3	1,0	100	77,5	21,1	1,4
1990/91	52,3	46,2	0,3	0,8	100	78,4	20,5	1,1
1991/92	54,2	44,5	0,3	0,7	100	79,3	19,8	0,9
1992/93	57,3	41,8	0,2	0,6	100	80,5	18,8	0,8

1) SU-lån omfatter statslån til og med 1987/88 og studielån fra og med 1988/89.

2) Der blev ikke ydet statslån i de pågældende år.

3) Inklusive støttekombinationerne: a) alene stipendium og stg., b) alene SU-lån og stg. og c) alene SU-lån.

4) Fra og med 1988/89 er adgangen til at optage statsgaranterede studielån afskaffet. Dog kunne visse studerende fortsat i en overgangsperiode indtil 31/7-1993 tildeles statsgaranterede studielån.

**Bilag 20. Anvendte forkortelser.**

AF(-krav/gæld) :	Afbruds-krav/gæld - delmængde af FM-krav/gæld
EU :	Erhvervsfaglig ungdomsuddannelse
FM(-krav/gæld) :	Krav/gæld som følge af for <u>me</u> get modtaget støtte
FSK :	Uddannelse på folkeskoleniveau
GU :	Gymnasial og almen ungdomsuddannelse
HB :	Hjemmeboende - bruges i forbindelse med bopælsstatus for støttemodtagere
IK(-krav/gæld) :	Indkomstkontrol-krav/gæld - delmængde af FM-krav/gæld
KVU :	Korte videregående uddannelser
LVU :	Lange videregående uddannelser (inkluderer også de mellemlange uddannelser)
UU :	Ungdomsuddannelse
UFO(-krav/gæld) :	Krav/gæld som er eller har været registreret som en uerholdelig fordring
UB :	Udeboende - bruges i forbindelse med bopælsstatus for støttemodtagere
VU :	Videregående uddannelse

## **Bilag 21. Anvendte definitioner.**

### **EGENINDKOMST :**

Positiv personlig indkomst + positiv kapitalindkomst + positiv aktieindkomst ÷ uddannelsesopsparringsrenter ÷ arbejdsmarkedsbidrag ÷ overskud af danske ejendomme ÷ SU-stipendier.

### **ENDELIG STØTTE :**

Tildelt stipendium og lån efter at støtten er reguleret for rejste FM-krav.

### **FM-GÆLDSFORHOLD :**

Et for meget modtaget stipendie- og/eller lånebeløb, der er krævet tilbagebetalt, og på opgørelsestidspunktet endnu ikke er betalt tilbage. Den oprindelige FM-gæld svarer til det samlede tilbagekrævede beløb, inklusive et eventuelt procenttillæg.

### **FM-DEBITOR :**

En person, der på opgørelsestidspunktet har et eller flere FM-gældsforhold til SUstyrelsen.

### **HELÅRSSTØTTEMODTAGER :**

Støttemodtagere, som er under uddannelse i mindst 6 af årets første 9 måneder samt i oktober måned. Endvidere må støttemodtageren hverken starte eller slutte sin uddannelse i året eller have haft orlov, været i lønnet praktik eller have modtaget anden offentlig støtte.

### **HJEMMEBOENDE STØTTEMODTAGER :**

En støttemodtager, der har samme folkeregisteradresse som eller rent faktisk bor hos blot en af forældrene.

### **LÅNTAGER :**

En person, der i opgørelsesperioden har fået tildelt SU-lån.

### **MISLIGHOLDT GÆLDSFORHOLD :**

Et SU-gældsforhold, der er opsagt, sendt til inkasso, under gældssanering/konkursbehandling eller tidligere har været til inkasso, og som på opgørelsestidspunktet ikke er betalt tilbage.

### **RESTGÆLD :**

Svarer til den oprindelige gæld plus tilskrevne renter minus indbetalinger på opgørelsestidspunktet.

### **STIPENDIEMODTAGER :**

En person, der i opgørelsesperioden har fået tildelt stipendium.

### **STUDIEOPHOLD I UDLANDET :**

Ophold i udlandet, som et dansk uddannelsessted har godkendt som et led i en igangværende uddannelse i Danmark.

### **STØTTEMODTAGER :**

En person, der i opgørelsesperioden har fået tildelt stipendium og/eller SU-lån.

## Bilag 21 (fortsat)

### STØTTERAMME :

Det højeste beløb der kan opnås i form af SU-stipendier, SU-lån og statsgaranterede studielån.

### STØTTEÅR :

Den periode, for hvilken SUstyrelsen normalt beregner støtte efter ensartede regler og satser.

### STØTTEÅRSVÆRK :

En regningsenhed, der svarer til 12 måneders støtte for en eller flere støttemodtagere i opgørelsesperioden.

### SU-DEBITOR :

En person, der på opgørelsestidspunktet har et eller flere låne-, FM- og/eller UFO-gældsforhold.

### SU-GÆLDSFORHOLD :

Et SU-lånegældsforhold, et FM-gældsforhold eller et UFO-gældsforhold, der på opgørelsestidspunktet ikke er betalt tilbage.

### SU-LÅN :

Et statslån/studielån af typen 1, 3, 4, 5 eller 6.

### SU-LÅNEDEBITOR :

En person, der på opgørelsestidspunktet har et eller flere lånegældsforhold til SU og/eller til Hypotekbanken.

### SU-LÅNEGÆLDSFORHOLD :

Et udbetalt SU-lån, der på opgørelsestidspunktet ikke er betalt tilbage.

### TILDELT STIPENDIUM :

Et stipendiebeløb, der er tildelt i opgørelsesperioden. Beløbet er reguleret for rejste afbrudskrav og lignende - dog ikke for IK-krav vedrørende det pågældende år.

### TILDELT SU-LÅN :

Et lånebeløb, der er tildelt i opgørelsesperioden. Beløbet er reguleret for rejste afbrudskrav og lignende - dog ikke for IK-krav vedrørende det pågældende år.

### UDEBOENDE STØTTEMODTAGER :

En støttemodtager, der har en folkeregisteradresse, som er forskellig fra begge forældrenes, og som rent faktisk ikke bor hos en af forældrene - uanset om der er tildelt/udbetalt stipendium efter hjemmeboende-sats.

### UFO-DEBITOR :

En person, der på opgørelsestidspunktet har et eller flere UFO-gældsforhold til SU.

### UFO-GÆLDSFORHOLD :

UFO er en forkortelse for uerholdelig fordring. Dvs. et FM-gældsforhold, der tidligere har været misligholdt, og som på opgørelsestidspunktet ikke er betalt tilbage. Den oprindelige UFO-gæld svarer til det krævede beløb, der er fastsat ved dom eller forlig.

**Bilag 21 (fortsat)**

**UNDERVISNINGÅR :**

Perioden fra og med august til og med juli det efterfølgende år.

**UNGDOMSUDDANNELSE :**

Godkendte uddannelser på folkeskoleniveau og godkendte ungdomsuddannelser (nævnt i Håndbogen om Statens Uddannelsesstøtte).

**VIDEREGÅENDE UDDANNELSE :**

Godkendte korte, mellemlange og lange videregående uddannelser (nævnt i Håndbogen om Statens Uddannelsesstøtte).