

Forord

SUstyrelsen udgiver hermed SU-statistikpublikationen "SU-støtte & SU-gæld 1998" (SUS nr. 6).

Publikationen indeholder oplysninger om styrelsens 355.000 kunder og om de ca. 120.000 tidligere kunder, som nu er i gang med at tilbagebetale deres SU-studiegæld til Finansstyrelsen.

Publikationen belyser således i tal, hvorledes SU-systemet fungerer set i relation til hvem og hvor mange, der får SU-støtten, og hvorledes udviklingen i samfundets udgifter til uddannelsesstøtte har udviklet sig i de senere år.

Publikationen skal primært betragtes som en statistisk årbog, uden en meget nøje analyse af årsagerne til de konstaterede forhold og udviklingstendenser.

Statistikpublikationen supplerer SUstyrelsens virksomhedsregnskab for 1998, hvis perspektiv er mere bredt, mens denne publikation betydeligt mere detaljeret fokuserer på nuværende og tidligere SU-støttemodtagere.

Indholdsmæssigt og strukturelt svarer denne publikation ret nøje til de seneste udgaver, men er i år udvidet med mere uddybende statistik om de støttemodtagere, som afbryder deres uddannelse, herunder om og hvornår de evt. begynder en ny uddannelse. Afsnittet om støttemodtagernes afbrudsmønster er baseret på nye statistikker, med en ændret opgørelsesmetode i forhold til tidligere offentliggjort SU-statistik på området.

Publikationen (SUS nr. 6) vedrører primært data for støtteåret 1998, men belyser også hovedtal for udviklingen fra 1995 til 1998.

Tidsserier for en række udvalgte hovedtal fra og med 1991 fremgår af bilagstabellerne.

Publikationen kan også ses på SUstyrelsens netadresse www.su.dk.

Henvendelser vedrørende publikationen kan ske til:

Specialkonsulent Hans Funck Petersen på telefon 33 26 86 75 eller fuldmægtig Annemarie Lindstrøm på telefon 33 26 86 39.

Indhold:

Side

1. Indledning	5
2. Hovedtal	7
2.1. Tildeling af SU-støtte.....	7
2.2. SU-gæld.....	14
2.3. Misligholdt SU-gæld.....	17
3. Tildeling af SU-støtte	19
3.1. Støtte i ungdoms- og videregående uddannelser.....	19
3.2 Støtten fordelt på alder og bopælsstatus.....	23
3.3 Hjemme- og udeboende stipendiemodtagere.....	25
3.4 Reglen om hjemmeboendesats til udeboende elever under 20 år.....	27
3.5 Støttemodtagere fordelt på køn, alder og om de har børn.....	28
3.6 Støtten fordelt på uddannelseskategorier og institutionsgrupper, antallet af støttemodtagere på de enkelte uddannelsessteder og SU-støttens dækningsgrad.....	36
3.7. Forældreafhængige stipendiemodtagere.....	41
3.8. Tildelt gennemsnitligt stipendium og andelen, der tog lån.....	42
3.9. Støttemodtagernes egenindkomst.....	44
3.10. Indeholdt A-skat af stipendier.....	50
3.11. Stop af stipendium før uddannelsens normale afslutning.....	50
3.12. Fravalg af støtte, dobbeltklip og fødselsstøtte.....	55
3.13. Stipendiemodtagere i udlandet.....	56
3.14. Ikke danske statsborgere med SU-støtte.....	59
3.15 Befordringsrabat til studerende i videregående uddannelser.....	60
4. Endelig SU-støtte	62
4.1. Tildelt SU-støtte efter regulering for indkomstkontrolkrav.....	62
4.2. Indkomstkontrolkrav (IK-krav).....	63
5. SU-gæld	67
5.1. Gældstyper.....	67
5.2. Samlet SU-gæld.....	68
5.3. SU-lånegæld.....	72
5.4. Færdigbetalt SU-lånegæld.....	79
6. Bilag	82
Bilag 1 Stipendiesatser i støtteårene 1991 - 1999.....	83
Bilag 2 Lånesatser for studielån (SU-lån) i støtteårene 1991 - 1999.....	84
Bilag 3 Støttemodtagere og tildelt støtte i 1991 - 1998 fordelt efter støtte-kombination.....	85
Bilag 4 Støttemodtagere og støttebeløb i støtteårene 1991 - 1998 fordelt efter uddannelseskategori.....	86
Bilag 5 Stipendiemodtagere og tildelt stipendium i støtteårene 1991 - 1998 fordelt efter forældreafhængighed.....	87
Bilag 6 Stipendiemodtagere og tildelt stipendiestøtte i støtteårene 1991 - 1998 fordelt efter bopælsstatus.....	88
Bilag 7 Støtteårsværk i 1991 - 1998 fordelt på støtteart og uddannelseskategori.....	89
Bilag 8 Stipendiemodtagere og tildelt stipendiestøtte til uddannelser i udlandet i støtteårene 1991 - 1998, fordelt på uddannelsesland.....	90
Bilag 9 Stipendiemodtagere med ikke dansk statsborgerskab og tildelt stipendiestøtte i støtteårene 1991 - 1998.....	91
Bilag 10 Nøgletal for stipendieudgifter og stipendiemodtagere i 1991 - 1998.....	92
Bilag 11 Debitorer med SU-gæld og restgæld pr. ultimo 1991 - 1998 fordelt efter gældstype.....	93

Bilag 12 Debitorer med SU-lånegæld og restlånegæld pr. ultimo 1991 - 1998 fordelt efter uddannelsesmæssig status og om gælden er under tilbagebetaling.	94
Bilag 13 Fremsatte FM-krav og tilbagekrævede beløb vedr. støtteårene 1991 - 1998 fordelt efter kravtype.	95
Bilag 14 Færdigbetalte SU-lån og FM-krav i 1991 - 1998 fordelt efter låne- og kravtype.	96
Bilag 15 Fribeholdssatser for støtteårene 1991 - 1999.....	97
Bilag 16 Stipendiesatser på årsbasis i støtteårene 1975/76 - 1990.....	98
Bilag 17 Lånesatser for statslån/studielån (SU-lån) på årsbasis i støtteårene 1982/83 - 1990.....	99
Bilag 18 Maksimalt statsgaranterede studielån i pengeinstitutter og maksimale støtterammer på årsbasis i støtteårene 1975/76 - 1993.....	100
Bilag 19 SU-støttemodtagere og tildelt støtte (stipendium, SU-lån og statsgaranterede studielån (stg.)) i undervisningsårene 1975/76 - 1992/93 fordelt efter støttekombination.	101
Bilag 20 Anvendte forkortelser.	102
Bilag 21 Anvendte definitioner.	103

1. Indledning

SUstyrelsen administrerer på statens vegne den statslige uddannelsesstøtte (SU-støtte), herunder også udbetalingen af de statslige lån (SU-lån), der ydes under studierne. Tilbagebetalingen af SU-lån administreres fra oktober 1996 af Finansstyrelsen (tidligere Hypotekbanken), der får overført SU-lånene fra SUstyrelsen, kort før tilbagebetalingen skal begynde.

SUstyrelsens kunder udgør i dag ca. 355.000 personer, hvoraf godt 285.000 er støttemodtagere, og godt 55.000 er personer med afsluttet uddannelse, som ikke har begyndt tilbagebetalingen af deres studielån. Hertil kommer omkring 15.000, som alene har et krav på tilbagebetaling af for meget modtaget støtte (FM-krav). Derudover er der 117.000 personer, der har begyndt tilbagebetalingen af deres studielån og derfor er registreret i Finansstyrelsen. Det årligt udbetalte beløb (SU-støtten) er på knap 8,5 mia. kr., og statens samlede tilgodehavende (SU-gæld) er knap 12 mia. kr., hvoraf godt 4,2 mia. kr. af SU-lånegælden er under tilbagebetaling og derfor administreres af Finansstyrelsen.

I 1998 fik godt 284.000 stipendiemodtagere tildelt godt 7 mia. kr. i stipendiestøtte svarende til godt ½ % af bruttonationalproduktet. Målt i forhold til de offentlige overførsler til husholdningerne svarer stipendiestøtten til godt 3 % og godt 26 % af Undervisningsministeriets nettoudgifter, jf. nedenfor.

Antallet af stipendiemodtagere svarer til, at godt 5 % af Danmarks befolkning fik stipendiestøtte i 1998. Omkring halvdelen af de 18-årige fik stipendiestøtte og knap 2/3 af de 19-årige, hvilket er en markant stigning i forhold til 1995. Specielt antallet af 18-årige, der modtager stipendiestøtte, er øget med ca. 18 procentpoint, hvilket skyldes, at mange 18-årige i ungdomsuddannelser tidligere ikke modtog stipendium som følge af deres forældres indkomstforhold, men fra og med 1996 er berettiget til et grundstipendium.

Nøgletal for stipendieudgifter og stipendiemodtagere i 1995 - 1998.

	1995	1996	1997	1998
	----- % -----			
Stipendieudgifternes andel af:				
Bruttonationalproduktet	0,56	0,59	0,58	0,60
Offentlige indkomstoverførsler til husholdningerne	2,59	2,84	3,08	3,29
Undervisningsministeriets nettoudgifter	21,8	21,8	21,7	26,3
Stipendiemodtagernes andel af:				
Hele befolkningen	4,44	4,92	5,14	5,34
18-årige	33,8	50,6	51,4	51,9
19-årige	53,4	60,6	63,0	65,6
20-24-årige	30,9	32,5	34,3	36,4

I kapitel 2 belyses nogle hovedtal for udviklingen i SU-støtten og SU-gælden fra 1995 til 1998, en uddybning af de enkelte emner findes i kapitlerne 3, 4 og 5.

Kapitel 3 beskriver mere detaljeret den tildelte støttes sammensætning i 1998 samt visse udviklingstendenser på grundlag af støttetildelingen de seneste 4 år.

Kapitel 4 viser den endelige støttetildeling for støtteårene 1995 - 1998 efter, at indkomstkontrollen for disse år har fundet sted.

Kapitel 5 omhandler mere specificeret de nuværende og tidligere uddannelsessøgendes studiegæld til staten ved udgangen af 1998.

Kapitel 6 indeholder bilag med bl.a. støttesatser, bilagstabeller, forkortelser og definitioner.

Ved vurderingen af de enkelte tidsserier bør man være opmærksom på, at de anførte beløb er angivet i det pågældende års prisniveau. Det medfører, at de reale udviklingstendenser ofte er noget mindre, end tallene umiddelbart viser.

De udviklingstendenser, der afspejles i tallene, kan være forårsaget af flere forskellige forhold. Regelændringer på SU-området har indflydelse på tallene, men også udefra kommende faktorer som fx. udviklingen i befolkningens alderssammensætning, størrelsen af optaget til de videregående uddannelser via den koordinerede tilmelding, regelændringer på andre områder end SU og de studerendes adfærd influerer.

Nogle af de regelændringer på SU-området, som især påvirker udviklingstendenserne er:

- SU-støtte til den første ungdomsuddannelse blev fra 1993 givet uden for klippekortet. Fra 1996 var alle ungdomsuddannelserne uden for klippekortet.
- Fra 1996 blev forældreafhængigheden udvidet til også at gælde de 19-årige. Dvs. at alle 18- og 19-årige i ungdomsuddannelser fik tildelt forældreafhængig støtte. Alle forældreafhængige støttemodtagere tildeltes dog fra 1996 et grundstipendium uafhængigt af forældrenes indkomst. Derudover kan de tildeles et tillæg afhængigt af forældrenes indkomst.
- De 19-årige, der var fyldt 19 år før den 1. januar 1996 var dog undtaget reglen om forældreafhængighed for de 18 - 19-årige. Først fra 1997 er alle 18 - 19-årige i ungdomsuddannelser omfattet.
- Fra og med støtteåret 1996 blev det laveste fribeløb forhøjet med ca. 1.000 kr. pr. måned. Samtidig indførtes en regel om, at kun halvdelen af kravbeløbet op til ca. 7.000 kr. kræves tilbage.

Hertil kommer naturligvis de årlige ændringer i støttesatserne, men også den gradvise godkendelse af flere uddannelser som SU-støtteberettigende.

2. Hovedtal

Kapitlet indeholder hovedtal for udviklingen fra 1995 til 1998 i SU-støtten og i de beløb, som staten har til gode hos nuværende og tidligere støttemodtagere. Kun de overordnede tendenser præsenteres i dette kapitel, ønskes en mere detaljeret gennemgang af de enkelte emner findes det i kapitel 3, 4 og 5.

Fra 1. januar 1991 blev SU-støtteåret omlagt til at følge kalenderåret. Tidligere fulgte det undervisningsåret fra august til og med juli det følgende år. Tidsserietabeller fra og med 1991 findes i bilagskapitlet, som også indeholder hovedtal for antallet af SU-støttemodtagere og tildelt SU-støtte i undervisningsårene 1975/76 til 1992/93.

2.1. Tildeling af SU-støtte

SU-støtte tildeles uddannelsessøgende i godkendte uddannelser efter ansøgning fra den studerende og via det uddannelsessted, som den studerende er indskrevet ved. SU-støtte tildeles i form af stipendier og lån eller slutlån. Den studerende kan selv vælge, om han eller hun ønsker støtte i form af lån. Stipendierne er skattepligtige, og lånene skal betales tilbage.

Der findes en stipendiesats for studerende, der bor hjemme hos forældrene, og en anden, højere stipendiesats for udeboende. Udeboende stipendiemodtagere under 20 år i ungdomsuddannelser får dog stipendium efter hjemmeboendesatsen, medmindre skolen træffer afgørelse om andet. Lånesatsen er den samme for hjemme- og udeboende.

Tabel 2.1 Støttemodtagere og støttebeløb i 1995 - 1998.

	1995		1996		1997		1998	
	antal	%	antal	%	antal	%	antal	%
Støttemodtagere	235.400	100	260.700	100	274.000	100	285.400	100
heraf med								
kun stipendium	162.300	69	182.500	70	189.000	69	194.900	68
både stipendium og lån	71.100	30	76.900	29	83.300	30	88.600	31
kun lån	2.000	1	1.400	1	1.600	1	1.900	1
	mill. kr.	%	mill. kr.	%	mill. kr.	%	mill. kr.	%
Samlet støtte	6.340	100	7.237	100	7.797	100	8.422	100
stipendium	5.392	85	6.029	83	6.470	83	6.961	83
heraf med								
kun stipendium	3.310		3.663		3.866		4.111	
lån	948	15	1.208	17	1.327	17	1.461	17
heraf med								
kun lån	48		33		42		50	

Elever i ungdomsuddannelser, der er under 20 år, og som ifølge reglerne skal have beregnet støtte på grundlag af forældrenes indkomster, kan dog alle fra 1996 få et grundstipendium. De kan herudover, afhængig af forældrenes indkomster, få et tillæg til grundstipendiet.

I 1998 modtog ca. 285.400 uddannelsessøgende SU-støtte i form af stipendier og/eller lån - knap 7 mia. kr. i stipendium og knap 1,5 mia. kr. i lån, jf. tabel 2.1.

Hovedparten af støttemodtagerne ønskede kun at modtage stipendium (68 % i 1998). Resten fik både stipendie- og lånestøtte, bortset fra ca. 1.900, der kun fik lån (slutlån).

Der var 50.000 (21 %) flere personer, der modtog SU-støtte i 1998 i forhold til 1995. Stigningen fra 1997 til 1998 udgjorde godt 11.000 støttemodtagere. Det svarer til en stigning på ca. 4,2 %.

Stigningen i antal støttemodtagere fra 1995 til 1998 er hovedårsagen til, at det tildelte støttebeløb er blevet 2.082 mill. kr. (32,8 %) større. Stigningen fra 1997 til 1998 udgjorde 625 mill. kr. (8,0 %).

Antallet af låntagere er fra 1995 til 1998 steget ca. 17.400 (23,8 %), og låntagernes andel på 32 % af alle i 1998 viser kun en svagt stigende tendens. Det tildelte lånebeløb er steget med 513 mill. kr. (54,1 %). Fra 1997 til 1998 steg det tildelte lånebeløb 134 mill. kr. (10,1 %), primært som følge af en stigning i antallet af låntagere, herunder modtagere af slutlån.

Slutlånene tilbydes i maksimalt 12 mdr. til støttemodtagere, der ikke har klip tilbage i uddannelsen, og som inden for 1 år kan afslutte uddannelsen. Satsen for slutlån var i 1998 godt 2,5 gange højere end den almindelige lånesats.

I 1995 udgjorde tildelte lån ca. 15 % af den samlede støttetildeling på godt 6,3 mia. kr. I 1998 var andelen steget til ca. 17 % af en støttetildeling på godt 8,4 mia. kr.

Figur 2.1 Støttemodtagere i 1995 - 1998 fordelt på støtteart.

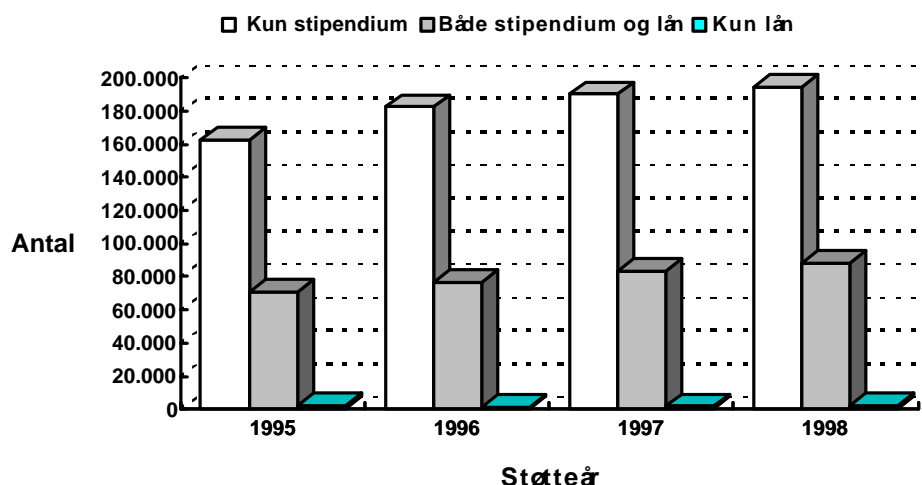

Antallet af støttemodtagere er fra 1995 til 1998 steget med 50.000 (21 %) fordelt med omkring 26.400 (27 %) i ungdomsuddannelser (UU) og med ca. 23.600 (17 %) i videregående uddannelser (VU). Den store stigning fra 1995 til 1996 - især i UU - skyldes primært, at alle 18-årige fra 1996 kunne få et grundstipendium. Støttemodtagerne i UU har i både 1996, 1997 og i 1998 udgjort 43 %.

I 1998 udgjorde støttemodtagerne i VU 57 % af samtlige støttemodtagere, men de modtog 72 % (5.027 mill. kr.) af det samlede stipendiebeløb på 6.961 mill. kr. Det skyldes bl.a., at støttemodtagerne i VU i højere grad tildeles stipendier efter den højere udeboendesats.

Tabel 2.2 Støttemodtagere og støttebeløb i 1995 - 1998 fordelt på uddannelseskategori.

	1995		1996		1997		1998	
	antal	%	antal	%	antal	%	antal	%
Støttemodtagere	235.400	100	260.700	100	274.000	100	285.400	100
heraf i								
ungdomsuddannelser (UU)	96.600	41	112.900	43	117.000	43	123.000	43
videreg. uddannelser (VU)	138.800	59	147.900	57	157.000	57	162.400	57
	mill. kr.	%	mill. kr.	%	mill. kr.	%	mill. kr.	%
Tildelt stipendium	5.392	100	6.029	100	6.470	100	6.961	100
heraf i								
ungdomsuddannelser (UU)	1.499	28	1.655	27	1.784	28	1.934	28
videreg. uddannelser (VU)	3.893	72	4.374	73	4.686	72	5.027	72
Tildelt lån	948	100	1.208	100	1.327	100	1.461	100
heraf i								
ungdomsuddannelser (UU)	113	12	148	12	182	14	209	14
videreg. uddannelser (VU)	835	88	1.060	88	1.145	86	1.252	86

Anm.: Støttemodtagerne er optalt under den uddannelseskategori, som de sidst var tilmeldt i året.

Også med hensyn til lån modtog støttemodtagerne i VU en forholdsmæssig stor del af det totale lånebeløb på 1.461 mill. kr., nemlig 86 % (1.252 mill. kr.). Dette skyldes især, at en væsentligt større andel af støttemodtagerne i VU optog SU-lån end støttemodtagerne i UU. Lånene udgør således en mindre andel af den samlede støtte i UU end i VU. I 1998 udgjorde lånebeløbet på 209 mill. kr. i UU ca. 10 % af det samlede støttebeløb til UU, mens låneandelen for VU var på ca. 20 %.

Figur 2.2 Støttemodtagere i 1995 - 1998 fordelt på uddannelseskategori.

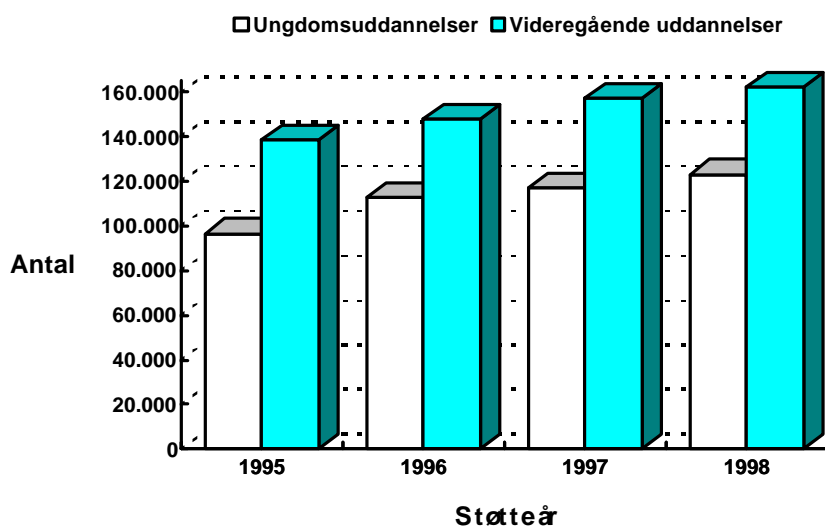

Figur 2.2 viser udviklingen i antallet af støttemodtagere i 1995 - 1998 i UU og VU. Begge grupper er steget hvert år, men stigningen i UU har været både relativt og absolut størst - især fra 1995 til 1996.

Tabel 2.3 Stipendiemodtagere og stipendiestøtte i 1995 - 1998 fordelt efter forældreafhængighed.

	1995		1996		1997		1998	
	antal	%	antal	%	antal	%	antal	%
Stipendiemodtagere	233.400	100	259.400	100	272.300	100	283.500	100
heraf med forældreafhængig støtte - kun grundstipendium	47.500 •	20	73.200 32.600	28	94.000 43.200	35	95.800 43.900	34
forældreuafhængig støtte	185.900	80	186.200	72	178.400	65	187.700	66
	mill. kr.	%	mill. kr.	%	mill. kr.	%	mill. kr.	%
Tildelt stipendium	5.392	100	6.029	100	6.470	100	6.961	100
heraf med forældreafhængig støtte - kun grundstipendium	407 •	8	818 280	14	1.051 370	16	1.104 378	16
forældreuafhængig støtte	4.985	92	5.211	86	5.419	84	5.857	84

Anm.: En stipendiemodtager regnes i denne optælling for at være forældreafhængig, hvis der blot er tildelt 1 måned med forældreafhængigt stipendium i året. Den forældreafhængige støtte vedrører kun stipendium tildelt i de måneder, hvori stipendiemodtageren var forældreafhængig.

Tabel 2.3 viser, at 34 % af stipendiemodtagerne i 1998 modtog forældreafhængig støtte (inkl. grundstipendium), mens 66 % fik stipendium uafhængigt af forældrenes indkomstforhold.

Andelen af stipendiemodtagere med forældreafhængig støtte er steget fra 20 % i 1995 til 34 % i 1998. Fra 1995 til 1996 steg andelen fra 20 % til 28 %. Det skal ses i lyset af SU-reformen pr. 1. januar 1996, som indebar, at alle 18-årige og 19-årige fik tildelt forældreafhængig støtte inkl. grundstipendium. Fra 1996 til 1997 steg antallet af forældreafhængige med godt 20.000, hvilket skyldes at der i 1996 fandtes en overgangsordning for de 19-årige, der før 1996 havde fået ikke-forældreafhængig støtte. Andelen af de forældreafhængige, som kun fik grundstipendium, udgjorde ca. 46 %.

De forældreafhængige stipendiemodtagere fik 16 % af det samlede stipendiebeløb i 1998 - en andel der således er markant højere end de 8 % i 1995, hvilket skyldes den nævnte regelændring.

Af tabel 2.4 fremgår det, at de hjemmeboende stipendiemodtagere i 1998 udgjorde ca. 89.000 (31 %) og de udeboende 194.500 (69 %) af alle stipendiemodtagere. Den tildelte stipendiestøtte til hjemmeboende og udeboende udgjorde henholdsvis 967 mill. kr. (14 %) og 5.994 mill. kr. (86 %).

Fra 1995 til 1998 er antallet af hjemmeboende steget med ca. 15.100 (20 %) og udeboende med ca. 35.000 (22 %). Den relativt store stigning fra 1995 til 1996 i antallet af hjemmeboende skyldes især, at der blev indført et grundstipendium til alle forældreafhængige støttemodtagere. Det betød navnlig en tilgang af hjemmeboende 18-årige stipendiemodtagere.

Tabel 2.4 Stipendiemodtagere og stipendiestøtte i 1995 - 1998 fordelt efter bopælsstatus.

	1995		1996		1997		1998	
	antal	%	antal	%	antal	%	antal	%
Stipendiemodtagere	233.400	100	259.400	100	272.300	100	283.500	100
heraf								
hjemmeboende	73.900	32	86.500	33	87.500	32	89.000	31
udeboende	159.500	68	172.900	67	184.800	68	194.500	69
	mill. kr.	%	mill. kr.	%	mill. kr.	%	mill. kr.	%
Tildelt stipendium	5.392	100	6.029	100	6.470	100	6.961	100
heraf								
hjemmeboende	886	16	923	15	926	14	967	14
udeboende	4.506	84	5.106	85	5.544	86	5.994	86

Anm.: En stipendiemodtager henføres til den bopælsstatus, som vedkommende senest i året var registreret under, uanset om støtten er beregnet efter udeboende- eller hjemmeboendesats.

Stigningen i det tildelte stipendium til hjemmeboende fra 1995 til 1998 på 81 mill. kr. (9 %) er primært en konsekvens af, at antallet af hjemmeboende er steget med 20 %, og at satsen for hjemmeboende er faldet med 7,3 %. For de udeboende steg tildelingen 1.488 mill. kr. (33 %) som en følge af, at antallet af modtagere steg med 22 %, og satsen for udeboende steg med 5,0 %.

Tabel 2.5 Stipendiemodtagere i 1998 fordelt på alder og uddannelseskategori.

Alder pr. 31/12-1998	Ungdoms- uddannelser		Videregående uddannelser		I alt		1997	
	antal	%	antal	%	antal	%	antal	%
Alle stipendie- modtagere	121.100	100	162.400	100	283.500	100	272.300	100
18 år	31.100	26	100	0	31.300	11	31.900	12
19 år	38.800	32	1.800	1	40.700	14	40.600	15
20 år	24.600	20	6.500	4	31.100	11	28.800	11
21 år	9.400	8	12.800	8	22.200	8	21.900	8
22 år	5.600	5	18.100	11	23.700	8	24.600	9
23 år	4.000	3	22.100	14	26.200	9	24.500	9
24 år	2.400	2	21.900	14	24.300	9	22.900	8
25 år	1.500	1	19.700	12	21.200	7	21.000	8
26 år	900	1	16.700	10	17.600	6	15.600	6
27 år	600	0	11.600	7	12.200	4	10.300	4
28 år	300	0	7.300	5	7.700	3	7.000	3
29 år	200	0	5.000	3	5.200	2	5.000	2
≥ 30 år	1.500	1	18.700	12	20.200	7	18.300	7

Tabel 2.5 viser, at de 18-årige nu udgør 11 % af samtlige stipendiemodtagere. I forhold til 1995, er det en stigning på 4 procentpoint. Den nye regel om grundstipendium til de 18- og 19-årige betyder altså, at flere 18-årige nu kan få udbetalt stipendium. De 19-årige udgør 14 % og er dermed den største enkeltaldersgruppe. Herefter falder andelen til 11 % for de 20-årige og 8 - 9 % for hver enkelt aldersgruppe mellem 21 og 24 år. Andelen falder herefter gradvist med alderen fra 7 % for de 25-årige til 2 % for de 29-årige. De ældste, dvs. de 30-årige og derover, udgør 7 % af samtlige stipendiemodtagere, hvilket er en stigning på 1.900 i forhold til 1997.

Inden for UU-gruppen er 78 % af stipendiemodtagerne mellem 18 og 20 år, mens den tilsvarende aldersgruppe i VU-gruppen kun udgør 5 %.

I VU er 12 % af stipendiemodtagerne 30 år og derover, mens denne aldersgruppe kun udgør 1 % inden for UU. I forhold til 1997 er antallet på 30 år og derover vokset med 1.600 i VU og 300 i UU.

Tabel 2.6 Stipendiemodtagere i 1998 fordelt på køn, uddannelseskategori og om de har børn.

	Ungdoms-uddannelser		Videregående uddannelser		I alt		1997	
	antal	%	antal	%	antal	%	antal	%
Alle stipendie-								
modtagere	121.000	100	162.500	100	283.500	100	272.300	100
Mænd	52.300	43	69.400	43	121.700	43	118.400	43
Kvinder	68.700	57	93.100	57	161.800	57	153.900	57
Stipendiemodtagere med børn	2.600	2,1	19.300	11,9	21.900	7,7	20.000	7,3
Antal børn i alt	3.600		28.000		31.600		28.500	

Af tabel 2.6 ses det, at de kvindelige stipendiemodtagere udgør ca. 57 % af alle stipendiemodtagere i 1998. Denne kønsfordeling er gældende for både ungdoms- og videregående uddannelser og er uændret i forhold til 1997.

Blandt de ca. 283.500 stipendiemodtagere i 1998 havde knap 22.000 personer (7,7 %) tilsammen 31.600 børn. Det svarer til, at hver gennemsnitligt havde 1,4 børn. Inden for ungdomsuddannelserne havde "kun" ca. 2.600 (2,1 %) børn, mens det tilsvarende tal for de videregående uddannelser var godt 19.000 (11,9 %). I forhold til 1997 er der i 1998 0,4 procentpoint flere, der har børn.

I tabel 2.7 opgøres antallet af støttemodtagere, der i perioden 1995 til 1998 afbrød et uddannelsesforløb og antallet der begyndte på en uddannelse igen. (Se i øvrigt afsnit 3.11 for en uddybning af emnet).

Tabel 2.7 Støttemodtagere med afbrudt uddannelse i 1995 - 1998.

	År for afbrud af uddannelse			
	1995	1996	1997	1998
	----- antal støttemodtagere -----			
Alle med afbrudte uddannelser	17.500	19.100	21.300	23.500
I pct. af støttemodtagere i alt	7,5 %	7,3 %	7,8 %	8,2 %
Begyndt på ny uddannelse pr. ultimo 1998	10.400¹⁾	11.200	11.300	7.600⁴⁾
I pct. af personer med afbrudte uddannelser i alt	59,7 %	58,6 %	52,8 %	32,3 %
heraf begyndt i afbrudsåret	4.900	5.900	6.869	7.600
I pct. af personer med afbrudte uddannelser i alt	28,0 %	30,6 %	32,2 %	32,3 %
Ikke begyndt på ny uddannelse pr. ultimo 1998	7.000	7.900	10.100	15.900
I pct. af personer med afbrudte uddannelser i alt	40,3 %	41,4 %	47,2 %	67,7 %

Anm.: Tabellen omfatter alene SU-støtteberettigende uddannelser.

- 1) Dvs. alle, der har afbrudt en uddannelse i 1995, som er begyndt på en ny uddannelse i årene 1995 - 1998.
- 2) Dvs. alle, der har afbrudt en uddannelse i 1996, som er begyndt på en ny uddannelse i årene 1996 - 1998.
- 3) Dvs. alle, der har afbrudt en uddannelse i 1997, som er begyndt på en ny uddannelse i årene 1997 - 1998.
- 4) Dvs. alle, der har afbrudt en uddannelse i 1998, som er begyndt på en ny uddannelse i 1998.

Der var i 1998 knap 24.000 (8,2 % af alle støttemodtagere), der afbrød et uddannelsesforløb. Det svarer til en stigning på 0,7 procentpoint i forhold til 1995, hvor 7,5 % afbrød en uddannelse. Til gengæld tyder statistikken på, at en stigende andel kommer i gang med en uddannelse inden for det samme år. I

1995 var der 28 %, der begyndte en ny uddannelse det samme år, mens der i 1998 var 32 % af afbrydere, der var begyndt på en ny uddannelse samme år.

Af de ca. 17.500 støttemodtagere, der afbrød i 1995 var 10.400 (knap 60 %) begyndt på en ny uddannelse ultimo 1998 (efter en 3-årig periode). Af de 19.100 støttemodtagere med afbrud i 1996 var 11.200 (knap 59 %) begyndt på en uddannelse igen ultimo 1998 (efter en 2-årig periode), mens 11.300 (knap 53 %) af de 21.300 som afbrød i 1997 ultimo 1998 havde begyndt på en ny uddannelse (efter 1 år).

Tabel 2.8 Støttemodtagere og helårsstøttemodtagere i 1998 fordelt efter egenindkomstens størrelse og uddannelseskategori.

Egenindkomst (kr.)	Støttemodtagere		Helårsstøttemodtagere ¹⁾			
	UU	VU	I alt			
	antal	%	antal	antal	antal	%
0 - 9.999	50.833	18	13.903	21.794	35.697	28
10.000 - 19.999	27.505	10	7.105	9.830	16.935	13
20.000 - 29.999	28.991	10	5.982	10.599	16.581	13
30.000 - 39.999	29.143	10	4.736	10.585	15.321	12
40.000 - 49.999	28.471	10	3.826	10.323	14.149	11
50.000 - 59.999	24.749	9	2.656	8.892	11.548	9
60.000 - 69.999	18.049	6	1.280	4.947	6.227	5
70.000 - 79.999	14.710	5	644	3.139	3.783	3
80.000 - 89.999	12.372	4	296	1.976	2.272	2
90.000 - 99.999	10.749	4	158	1.292	1.450	1
≥100.000	33.279	12	279	2.877	3.156	3
I alt	278.851²⁾	100	40.865	86.254	127.119	100

Anm.: Egenindkomst = positiv personlig indkomst + positiv kapitalindkomst + positiv aktieindkomst ÷ uddannelsesopsparingsrenter ÷ arbejdsmarkedsbidrag ÷ lejeværdi af bolig i egen ejendom ÷ SU-stipendier.

- 1) Støttemodtagere, som er under uddannelse i mindst 6 af årets første 9 måneder samt i oktober måned. Endvidere må støttemodtageren hverken starte eller slutte sin uddannelse i året eller have haft orlov, været i lønnet praktik eller have modtaget anden offentlig støtte.
- 2) Ekskl. ca. 6.500 støttemodtagere, hvis endelige årsopgørelse for 1998 endnu ikke forelå pr. primo august 1999.

Støttemodtagernes indkomster ved siden af SU-stipendier i 1998 fremgår af tabel 2.8. Oplysningerne om egenindkomsterne er indhentet fra Told- og Skattestyrelsen. Det laveste årsfribeløb i 1998 var på 56.892 kr. En mindre del af støttemodtagerne (ca. 8 %) med egenindkomster, der er større end 56.892 kr., skønnes ved indkomstkollen i 2. halvår af 1999 få krævet en del af støtten tilbage (der henvises til kapitel 4.2. Indkomstkollkrav). Tabellen omhandler altså støttemodtagere, før det er konstateret, om støtten er retmæssigt udbetalt.

Tabellen viser en stor spredning i de indkomster, støttemodtagerne har ved siden af støtten. Små 20 % tjente således under 10.000 kr. Omkring 2/3 tjente mindre end årsfribeløbet på 56.892 kr. for 1998, mens ca. 37 % tjener mere.

Det forventes, at kun knap 5 % skal tilbagebetale en del af støtten - dels fordi årsfribeløbet bliver forhøjet i en del tilfælde (for egne børn, legater o. lign), og dels fordi det månedlige fribeløb har 3 forskellige værdier (4.741 kr., 11.840 kr. og 21.136 kr.).

Månederne før man begynder en uddannelse og månederne efter, den er afsluttet, indgår i beregningen af årsfribeløbet med højeste fribeløbssats, og fravalg af støtte indgår med mellemste sats. Dette medfører, at man kan beholde støtten, selvom egenindkomsterne er betydeligt over laveste årsfribeløb.

For at få en bedre målestok for, hvor meget en studerende tjener ved siden af støtten, når han er under uddannelse hele året, er helårsstøttemodtagernes egenindkomst specificeret i tabel 2.8.

Det fremgår, at 28 % tjente under 10.000 kr., og at ca. 50 % tjente mellem 10.000 og 50.000 kr. Skønmæssigt tjente omkring 82 % således mindre end den laveste årsfribeløbsgrænse på 56.892 kr., mens de resterende ca. 18 % tjente omkring laveste årsfribeløbsgrænse eller mere.

Over 90 % af helårsstøttemodtagerne inden for ungdomsuddannelserne tjente mindre end den laveste årsfribeløbsgrænse, mens knap 80 % af helårsstøttemodtagerne i de videregående uddannelser tjente mindre. Det er blandt de resterende knap 10 % af støttemodtagerne i UU og godt 20 % i VU, der evt. rejstes et IK-krav. I alt forventes der dog - som nævnt - kun rejst IK-krav vedr. 1998 over for knap 5 % af støttemodtagerne.

2.2. SU-gæld

Ved udgangen af 1998 havde godt 257.000 nuværende eller tidligere støttemodtagere gæld til staten i form af ikke færdigbetalte **SU-lån**, jf. figur 2.3. Desuden var der godt 31.000 personer, som havde **FM-gæld** (for meget modtaget støtte). Godt 19.000 personer havde både SU-lånegæld og FM-gæld.

Antal personer med SU-lånegæld er forøget med knap 16.000 fra udgangen af 1995 til 1998. Tilgangen af nye SU-lånedebitorer (skyldnere) har altså i perioden været større end det antal personer, der er blevet færdige med at betale deres SU-lånegæld (der ses her bort fra nettobevægelser i antal personer med misligholdt SU-lånegæld).

Figur 2.3 Debitorer med restgæld på SU-lån eller FM-gæld pr. ultimo 1995 - 1998.

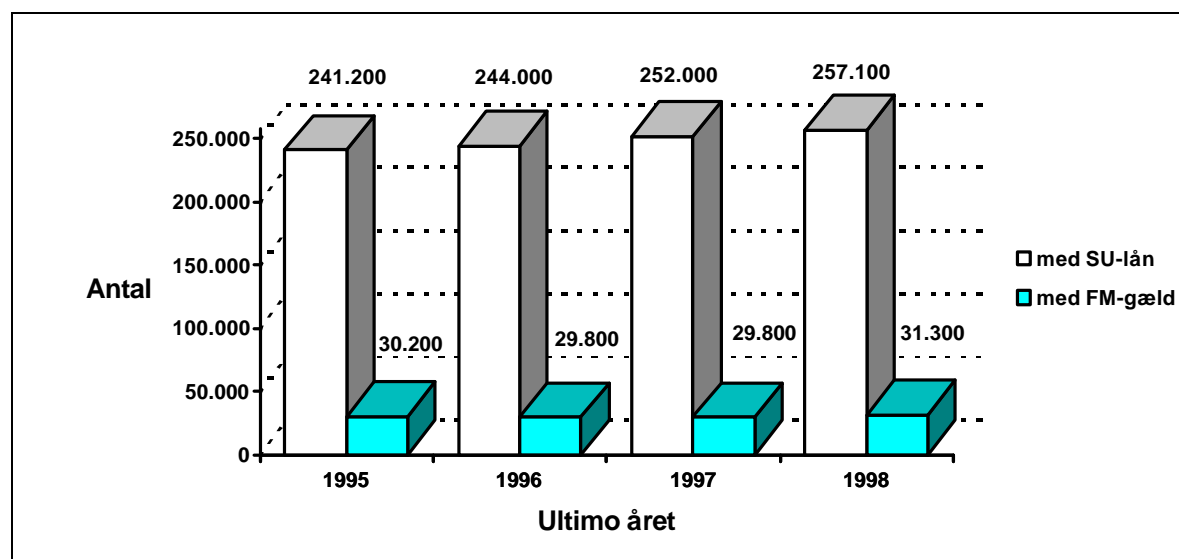

Anm.: Hverken misligholdte SU-lånegældsforhold, FM-gældsforhold eller UFO-gældsforhold (se bilag 18) indgår.

Antallet af SU-lånedebitorer forventes også at stige i de kommende år. Det skyldes dels, at antallet af støttemodtagere i en lang periode er vokset, dels at der ikke var tilgang af nye SU-lånedebitorer i støtteårene 1975/76 til og med 1981/82 (i denne periode kunne der kun optages statsgaranterede lån i pengeinstitutter). Desuden er de sidste års faldende lånetilbøjelighed fra 1997 afløst af en mindre stigning.

Ved udgangen af 1998 var godt 117.000 (ca. 46 %) af de godt 257.000 SU-lånedebitorer i gang med at betale deres SU-lånegæld tilbage.

Figur 2.4 Restgæld på SU-lån og FM-gæld pr. ultimo 1995 - 1998.

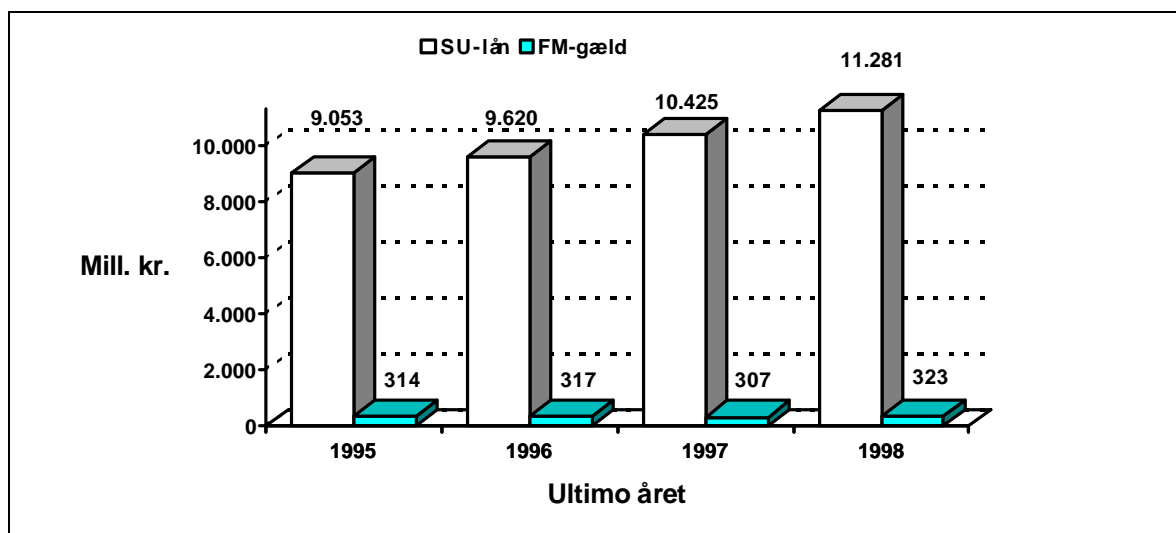

Anm.: Hverken misligholdte SU-lånegældsforhold, FM-gældsforhold eller UFO-gældsforhold (se bilag 18) indgår.

Staten havde i slutningen af 1998 godt 11,6 mia. kr. til gode hos de i alt knap 270.000 debitorer, jf. figur 2.4. Dette tilgodehavende er steget godt 2,2 mia. kr. (24 %) siden udgangen af 1995. Restgælden på SU-lån udgør 97 % af den samlede restgæld.

Tabel 2.9 Fremsatte FM-krav og tilbagekrævede beløb vedrørende støtteårene 1995 - 1998.

	1995	1996	1997	1998
	----- antal -----			
Fremsatte FM-krav	26.400	22.000	24.200	26.400
heraf				
indkomstkontrolkrav	14.600	10.100	11.700	13.600 ¹⁾
afbrudskrav	11.500	11.500	12.100	12.200
andre FM-krav	400	400	500	500
	----- mill. kr. -----			
I alt tilbagekrævede beløb	211	148	169	202
heraf				
stipendium	191	130	149	176
lån	20	18	21	25

1) Tallet er skønnet ud fra antallet af rejste krav pr. august 1999.

De fleste FM-krav fremsættes, fordi det efterfølgende viser sig, at den studerende har haft for stor indkomst ved siden af SU-støtten (IK-krav), eller fordi den studerende afbryder sin uddannelse, får orlov, bliver inaktiv m.m.

IK-krav vedrørende et støtteår rejses først et halvt til et helt år efter udgangen af det pågældende støtteår, når indkomsterne for støtteåret er overført fra Told- og Skattestyrelsen. Alle indkomstkontrolkravene vedrørende støtteåret 1998 er derfor ikke rejst endnu. Tallene vedrørende IK-krav er skønnet på grundlag af de IK-krav, der var rejst pr. august 1999.

Der skønnes at blive rejst ca. 26.400 krav om tilbagebetaling af knap 202 mill. kr. i for meget modtaget støtte vedrørende støtteåret 1998, jf. tabel 2.9. Hovedparten af kravene (13.600 eller 52 %) forventes at være IK-krav. Disse krav skønnes gennemsnitligt højere end afbrudskravene, og det tilbagekrævede

beløb i forbindelse med IK-krav forventes derfor at udgøre 70 % (141 mill. kr.) af det samlede tilbagekrævede beløb på 202 mill. kr. Afbrudskravene udgjorde ca. 46 % af det totale antal skønnede krav og beløbsmæssigt ca. 29 %.

Der er tale om en stigning på omkring 2.200 krav fra 1997 til 1998 fordelt med ca. 2.000 flere IK-krav og ca. 100 flere afbrudskrav. En del af forklaringen på denne stigning er, at der i samme periode har været en stigning på godt 11.000 støttemodtagere.

Den støtte, der bliver udbetalt for meget pga. for høj indkomst (indkomstkontrolkrav), tilbagekræves med et procenttillæg (7 %). De beløb, der her er nævnt som tilbagekrævede, indeholder dette procenttillæg (i alt 8 mill. kr. vedrørende 1998).

Tabel 2.10 Færdigbetalte SU-gældsforhold i 1995 - 1998.

	1995	1996	1997	1998
	----- antal -----			
Færdigbetalte gældsforhold	38.800	46.200	46.200	47.100
heraf				
SU-lån	14.400	17.900	22.200	21.200
FM-gæld	24.400	28.300	24.000	25.900

Anm.: Færdigbetalte UFO-gældsforhold indgår ikke i tabellen.

Tabel 2.10 viser, at godt 47.000 gældsforhold blev færdigbetalt i 1998. Antallet af færdigbetalte SU-lån er steget fra 14.400 i 1995 til 21.200 i 1998. Af de færdigbetalte gældsforhold i 1998 udgjorde SU-lånene godt 21.000 (45 %) og FM-gælden knap 26.000 (55 %).

Tilbagebetalingen af SU-lån begynder normalt først et til to år efter, at uddannelsen er afsluttet. Den strækker sig normalt over 7 til 15 år afhængig af lånegældens størrelse.

Det er typisk de SU-lån, der blev udbetalt i støtteårene 82/83 til 87/88 (lån4), som er ved at blive færdigbetalt. Af de færdigbetalte SU-lån i 1998 var 10.600 af denne type.

Tilbagebetalingen af FM-krav begynder normalt to måneder efter kravet er fremsat, og debitor skal som hovedregel afvikle gælden i løbet af højst 3 år. Godt 18.400 (71 %) af de færdigbetalte FM-krav i 1998 vedrørte krav, der var fremsat i 1996 - 1998.

2.3. Misligholdt SU-gæld

Normalt finder tilbagebetalingen af SU-gæld sted i overensstemmelse med en fastsat plan for afviklingen af gælden. I nogle tilfælde forløber tilbagebetalingen ikke efter planen, og gældsforholdet bliver betragtet som misligholdt. Der kan være flere årsager til denne misligholdelse, og graden af misligholdelse kan være forskellig.

Administrationen af tilbagebetalingen af SU-lån blev i oktober 1996 overført til Finansstyrelsen, mens tilbagebetalingen af FM-gæld fortsat administreres af SUstyrelsen.

Hvis debitor ikke overholder tilbagebetalingen af FM-gælden, opsiger SUstyrelsen gælden, dvs. debitor skal betale hele restgælden med det samme. Hvis en sådan opsigelse ikke fører til indfrielse af restgælden - eller til en genoptagelse af tilbagebetalingen - søges restgælden inddrevet på anden måde.

Opsagte FM-gældsforhold søger SUstyrelsen inddrevet ved anmeldelse til Det Centrale Fordringsregister og evt. ved lønindeholdelse hos arbejdsgiver. Desuden har opsagte FM-gældsforhold af en vis størrelse været sendt til inkasso via advokat. I en del tilfælde må advokaten opgive at inddrive restgælden ved inkassoforretning og returnere gældsforholdet til senere inddrivelse af SUstyrelsen. Fremover vil inddrivelsen af misligholdt FM-gæld blive varetaget af Finansstyrelsen.

Hvis disse forsøg på inddrivelse af FM-gæld ikke lykkes, registreres gældsforholdet som UFO-gæld, dvs. en for tiden uerholdelig fordring. Disse UFO-gældsforhold søges efter en vis tid på ny inddrevet hos debitor, og hvis tilbagebetalingen af restgælden igen går i stå, betragtes UFO-gældsforholdet som misligholdt.

Debitor skal ikke afdrage på FM-gæld, hvis vedkommende er under gældssanering eller konkursbehandling, eller hvis debtors økonomiske situation i øvrigt kan berettige til en midlertidig udsættelse af tilbagebetalingen.

Misligholdte gældsforhold består altså af nyligt opsagte FM-gældsforhold, gældsforhold der er til inkasso hos advokat eller tidligere har været til inkasso, gældsforhold under gældssanering/konkursbehandling og misligholdte UFO-gældsforhold.

I disse misligholdelsestilfælde stoppes rentetilskrivningen indtil videre på misligholdelsestidspunktet. Restgælden for disse misligholdte gældsforhold er ikke ajourført med rentetilskrivninger og derfor heller ikke udtryk for restgælden pr. december 1998.

Tabel 2.11 Antal misligholdte SU-gældsforhold og restgæld¹⁾ fordelt efter arten af misligholdelse og gældstype pr. ultimo 1998.

	Opsagt gæld ²⁾		Anden misligholdt ³⁾ gæld		I alt	
	antal	mill. kr.	antal	mill. kr.	antal	mill. kr.
SU-lånegæld ⁴⁾	29.670	731,9
FM-gæld	1.668	13,3	3.739	36,6	5.407	49,9
UFO-gæld	672	11,9	672	11,9
I alt	1.668	13,3	4.411	48,5	35.749	793,7

1) Restgælden er ikke ajourført frem til opgørelsestidspunktet pr. ultimo 1998.

2) Nyligt opsagte gældsforhold.

3) Omfatter gældsforhold til inkasso/tidligere til inkasso, under gældssanering/konkursbehandling og misligholdte UFO-gældsforhold.

4) Oplysninger om misligholdte SU-lån er primært baseret på oplysninger fra Finansstyrelsen.

Ved udgangen af 1998 var der registreret knap 36.000 misligholdte SU-gældsforhold med en samlet (ikke ajourført) restgæld på godt 793 mill. kr. (jf. tabel 2.11). Omkring 30.000 af disse gældsforhold med en restgæld på knap 732 mill. kr. vedrørte SU-lånegæld, som administreres af Finansstyrelsen.

De resterende ca. 6.100 FM- og UFO-gældsforhold administreres i SUstyrelsen. Knap 1.700 af disse gældsforhold med en restgæld på omkring 13 mill. kr. var opsagt for nylig. I 1998 udsendte SUstyrelsen knap 12.000 opsigelser på FM-gældsforhold. En stor del af debitorerne til disse nyligt opsagte gældsforhold vil erfaringsmæssigt indfri restgælden eller genoptage tilbagebetalingen.

Anden misligholdt gæld omfatter godt 4.400 gældsforhold med en restgæld på omkring 48 mill. kr.

3. Tildeling af SU-støtte

Dette kapitel giver en mere detaljeret beskrivelse af støttetildelingen i 1998 og af udviklingen gennem de seneste 4 år end i kapitel 2. Støttetildelingene er opgjort efter støtteårets udgang og er reguleret for rejste afbrudskrav, men ikke for den efterfølgende indkomstkontrol.

Støttens sammensætning beskrives her fordelt på ungdoms- og videregående uddannelser. Desuden opdeles den efter støttemodtagernes bopælsstatus, forældreafhængighed, uddannelseskategori, køn, alder, om støttemodtagerne har børn, på grupper af uddannelsessteder og efter uddannelsesstedernes støttemæssige størrelse. Kapitlet belyser også omfanget af afgørelser om, at udeboende under 20 år i ungdomsuddannelser får hjemmeboendesats, antal stipendiemodtagere i udlandet og ikke-danske statsborgere med SU-støtte.

Kapitlet beskriver endvidere støttemodtagernes indkomst mere specificeret, indeholdt A-skat af stipendier, tendensen til at afbryde en uddannelse og befordringsratordningen for studerende i VU.

3.1. Støtte i ungdoms- og videregående uddannelser

Tabel 3.1 viser fordelingen af støtten i 1998 efter de klippekortregler, der blev indført pr. 1. januar 1996. Herefter kan støtte tildeles i VU (i klippekortet) eller i UU (uden for klippekortet).

Der er ingen øvre grænse for det antal måneder, en person kan få støtte til uddannelser **uden for klippekortet**. Støtten tildeles uden for klippekortet til personer i uddannelser på folkeskoleniveau (FSK), gymnasiale og almene ungdomsuddannelser (GU) og erhvervsfaglige ungdomsuddannelser (EU).

Personer i videregående uddannelser (**i klippekortet**) kan derimod kun få tildelt støtte i et begrænset antal måneder, der bl.a. afhænger af uddannelsens længde, inden for en ramme på normalt 70 måneder.

Af tabel 3.1 fremgår det, at ca. 57 % af stipendiemodtagerne fik støtte til en videregående uddannelse, og at 45 % har fået støtte til en ungdomsuddannelse.

Hele 16 % af alle stipendiemodtagere befandt sig i en lang videregående uddannelse (### 5 år).

Beløbsmæssigt er 72 % af stipendierne tildelt inden for de videregående uddannelser og 28 % til uddannelsessøgende i ungdomsuddannelser.

Tabel 3.1 Stipendiemodtagere, stipendiebeløb, låntagere og lånebeløb tildelt i 1998 til ungdoms- og videregående uddannelser.

	Stipendie- modtagere		Tildelt stipen- dium		Lån- tagere	Tildelt lån	Låntagere i pct. af sti- pendie- modtagere
	antal	%	mill. kr.	%	antal	mill. kr.	%
Tildelt støtte i alt	283.500	100	6.961	100	90.600	1.461	32
Tildelt i alt til videregående uddannelser	162.500	57	5.029	72	75.200	1.253	46
heraf normeret tid:							
≤ 1 år	2.500	1	55	1	800	10	32
- 2 år	9.300	3	249	4	3.800	54	41
- 3 år	77.700	27	2.295	33	33.900	522	44
- 4 år	28.500	10	856	12	13.300	209	47
- 5 år	34.700	12	1.118	16	18.300	300	53
- 6 år	4.800	2	156	2	2.900	55	60
> 6 år	5.300	2	190	3	2.300	41	43
Tildelt i alt til ungdomsuddannelser	127.400	45	1.934	28	16.500	208	13
Erhvervsfaglige ungdomsuddannelser ¹⁾	37.200	13	627	9	8.000	97	22
Gymnasiale og almene ungdomsuddannelser	91.600	32	1.263	18	8.400	104	9
Folkeskoleuddannelser ²⁾	2.900	1	43	1	700	7	24

Anm.: En stipendiemodtager kan være optalt inden for flere uddannelseskategorier, men indgår kun som én person i sammentællingerne.

1) Inkl. den fri ungdomsuddannelse.

2) Inkl. folkeskoleniveau på VUC.

Af tabellen fremgår det også, at der var godt 75.000 låntagere inden for de videregående uddannelser, som modtog 1.253 mill. kr. i lån, og kun 16.500 i ungdomsuddannelser, som fik 208 mill. kr. i lån.

Lånetilbøjeligheden var størst (53 - 60 %) blandt støttemodtagerne i de videregående uddannelser med en normeret tid på 5 - 6 år og lavest blandt støttemodtagere i de gymnasiale og almene ungdomsuddannelser med 9 %. Gruppen med den højeste lånetilbøjelighed er også karakteriseret ved, at de især optager lån i sidste del af studieforløbet - mens der på de kortere uddannelsesforløb er en mere jævn fordeling af låneoptaget over studietiden.

Tabel 3.2 Stipendiemodtagere og stipendiebeløb tildelt i 1995 - 1998 til ungdoms- og videregående uddannelser.

	Stipendiemodtagere				Tildelt stipendium			
	1995	1996	1997	1998	1995	1996	1997	1998
	----- antal -----				----- mill. kr. -----			
Støtte i alt	233.400	259.400	272.300	283.500	5.392	6.029	6.470	6.961
Index	100,0	111,1	116,7	121,5	100,0	111,8	120,0	129,1
Videregående uddannelser i alt	137.000	146.500	155.300	162.500	3.893	4.374	4.686	5.029
Index	100,0	106,9	113,4	118,6	100,0	112,4	120,4	129,2
Ungdomsuddannelser i alt	101.800	117.900	122.900	127.400	1.499	1.655	1.784	1.934
Index	100,0	115,8	120,7	125,2	100,0	110,4	119,0	129,0
Erhvervsfaglige ungdomsudd. ¹⁾	47.600	52.500	56.400	37.200 ³⁾	686	745	852	627
Gymnasiale og almene ungdomsudd.	53.100	65.800	66.900	91.600 ³⁾	777	874	891	1.263
Folkeskoleudd. ²⁾	2.500	2.600	2.800	2.900	34	37	40	43

Anm.: En stipendiemodtager kan være optalt inden for flere uddannelseskategorier, men indgår kun som én person i sammentællingerne.

1) Inkl. den fri ungdomsuddannelse.

2) Inkl. folkeskoleniveau på VUC.

3) De 3-årige erhvervs-gymnasiale uddannelser, HHX og HTX er fra og med 1998 registreret som gymnasiale uddannelser.

Af tabel 3.2 fremgår det, at antallet af stipendiemodtagere fra 1995 - 1998 steg med 50.100 (21,5 %) til 283.500, og det tildelte stipendium med 1½ mia. kr. (29,1 %) til 6.961 mill. kr.

Fra 1995 til 1998 steg antallet af stipendiemodtagere i videregående uddannelser med 18,6 % og i ungdomsuddannelser med 25,2 %.

Baggrunden for stigningen inden for de videregående uddannelser er et generelt meroptag af studerende, nye støtteberettigende uddannelser, lempelser i adgangen til støtte i udlandet samt indførelsen af det 6-årige klippekort i 1996 og strammere regler for modtagelse af kontanthjælp pr. 1. april 1995 for studerende med orlov fra studiet.

Langt størstedelen af stigningen inden for ungdomsuddannelserne er sket fra 1995 til 1996 og skyldes primært, at alle 18-årige uanset forældreindkomst fra og med 1996 blev berettiget til et grundstipendium.

Antallet af stipendiemodtagere på de erhvervsfaglige ungdomsuddannelser er fra 1997 til 1998 faldet med 34 % fra 56.400 til 37.700 stipendiemodtagere. Omvendt er antallet af stipendiemodtagere i gymnasiale og almene ungdomsuddannelser steget med 37 %. Årsagen til denne ændring er, at 3-årige HHX og HTX-forløb er flyttet fra kategorien erhvervsfaglige ungdomsuddannelser til gymnasiale og almene ungdomsuddannelser.

Samlet set er antallet af støttemodtagere på de erhvervsfaglige og gymnasiale ungdomsuddannelser steget med 28 % fra godt 100.000 støttemodtagere i 1995 til knap 129.000 i 1998. Stigningen har hovedsagelig fundet sted fra 1995 - 1996 som følge af indførelsen af grundstipendiet til alle 18-årige.

Folkeskoleuddannelserne havde 2.900 stipendiemodtagere i 1998, hvilket var ca. 400 (16 %) mere end i 1995.

Tabel 3.3 Låntagere og lånebeløb tildelt i 1995 - 1998 fordelt på ungdoms- og videregående uddannelser.

	Låntagere				Tildelt lån			
	1995	1996	1997	1998	1995	1996	1997	1998
	----- antal -----				----- mill. kr. -----			
Studielån i alt	73.100	78.200	85.000	90.600	948	1.208	1.327	1.461
Index	100,0	107,0	116,3	123,9	100,0	127,4	140,0	154,1
Videregående uddannelser i alt	62.100	66.000	70.900	75.200	835	1.060	1.144	1.253
Index	100,0	106,3	114,2	121,1	100,0	127,0	137,0	150,1
Ungdomsuddannelser i alt	11.800	13.000	15.000	16.500	113	148	182	208
Index	100,0	110,2	127,1	139,8	100,0	131,0	161,1	184,1
Erhvervsfaglige ungdomsuddannelser ¹⁾	6.100	7.200	8.700	8.000 ³⁾	56	78	104	97 ³⁾
Gymnasiale og almene ungdomsuddannelser	5.300	5.600	6.100	8.000 ³⁾	53	65	72	104 ³⁾
Folkeskoleuddannelser ²⁾	500	600	700	700	4	6	7	7

Anm.: En stipendiemodtager kan være optalt inden for flere uddannelseskategorier, men indgår kun som én person i sammentællingerne.

1) Inkl. den fri ungdomsuddannelse.

2) Inkl. folkeskoleniveau på VUC.

3) De 3-årige erhvervs-gymnasiale uddannelser, HHX og HTX er fra og med 1998 registreret som gymnasiale uddannelser.

Antallet af låntagere er fra 1995 til 1998 steget med 17.500 (24 %) til 90.600. Lånebeløbet steg i perioden 1995 til 1998 med 513 mill. kr. (54 %), hvilket primært skyldes en stigning i lånesatsen på 19 % fra 1995 til 1996.

Der er fra 1997 til 1998 sket en stigning i antallet af låntagere på ungdoms- og videregående uddannelser på henholdsvis 10,0 % og 6,1 %.

3.2 Støtten fordelt på alder og bopælsstatus

I støttereglerne indgår den uddannelsessøgendes alder og bopælsstatus som kriterier ved støttetildelingen.

Alle 18- og 19-årige i ungdomsuddannelser blev fra 1996 berettiget til et grundstipendium. Grundstipendiet var i 1998 på 1.176 kr. og derudover kunne der ydes et tillæg på indtil 676 kr. afhængig af forældrenes indkomst. Støtten gives med satsen for hjemmeboende, uanset hvor eleven bor. Er eleven udeboende kan skolen give støtte med udeboendesats, når visse betingelser er opfyldt. Udeboendesatsen var et grundstipendium på 2.351 kr. og derudover et tillæg på op til 1.318 kr. afhængig af forældrenes indkomst.

I de videregående uddannelser er alle stipendiemodtagere uafhængige af forældrenes indkomst.

Udeboende studerende og udeboende elever over 20 år fik i 1998 tildelt stipendiestøtte efter satsen for udeboende, dvs. 3.669 kr. pr. måned. De hjemmeboende fik tildelt 1.852 kr. pr. måned.

I tabel 3.4 og 3.5 vises hvorledes støtten fordeler sig på alder og bopælsstatus for henholdsvis ungdoms- og videregående uddannelser.

Tabel 3.4 Stipendiemodtagere, stipendiebeløb, låntagere og lånebeløb i ungdomsuddannelserne i 1998 fordelt efter alder og bopælsstatus.

Alder pr. 31/12 1998	Stipendiemodtagere		Tildelt stipendium	Låntagere	Tildelt lån	Låntagere i pct. af stipendiemodtagere	
	antal	---	mill. kr.	antal	mill. kr.	----- % -----	-----
18 år	31.137	26	273,0	899	8,0	3	3
heraf hjemmeboende	86 %		208,2	45 %	3,8	2	1
19 år	38.826	32	603,4	2.456	33,8	6	6
heraf hjemmeboende	81 %		403,2	37 %	12,0	3	3
20 år	24.580	21	386,2	2.775	37,7	11	11
heraf hjemmeboende	68 %		174,0	25 %	8,6	4	4
21 år	9.424	8	215,0	2.163	28,7	23	23
heraf hjemmeboende	33 %		37,9	10 %	2,5	7	8
22 år	5.642	5	142,5	1.764	24,6	31	33
heraf hjemmeboende	19 %		13,4	7 %	1,6	11	12
23 år	4.033	3	107,7	1.569	21,9	39	39
heraf hjemmeboende	11 %		5,5	4 %	0,7	14	17
24 år	2.393	2	67,5	1.116	16,1	47	48
heraf hjemmeboende	8 %		2,6	5 %	0,3	26	22
25 år	1.504	1	42,4	781	11,3	52	51
heraf hjemmeboende	6 %		1,1	3 %	0,1	24	24
≥ 26 år	3.549	2	96,6	1.795	26,0	51	48
heraf hjemmeboende	3 %		1,2	1 %	0,3	25	24
I alt	121.088	100	1.934,3	15.318	208,0	13	12
heraf hjemmeboende	66 %		847,0	16 %	30,3	3	3

Anm.: En stipendiemodtager henføres til den bopælsstatus, som vedkommende senest i året var registreret under, uanset om støtten er beregnet efter udeboende- eller hjemmeboendesats.

Af tabel 3.4 fremgår det, at der i 1998 var knap 121.000 stipendiemodtagere i ungdomsuddannelser. Hovedparten (66 %) af stipendiemodtagerne i UU var hjemmeboende, hvilket skyldes, at yngre støt-

temodtagere overvejende er hjemmeboende, og at 79 % af stipendiemodtagerne var 20 år eller yngre. De 21 %, som var 21 år eller ældre, var derimod altovervejende udeboende.

Kun 13 % af stipendiemodtagerne i ungdomsuddannelserne ønskede lån, og blandt hjemmeboende kun 3 %. Lånetilbøjeligheden i ungdomsuddannelserne er klart størst for udeboende og stiger med alderen.

Tabel 3.5 viser, at 5 % af de i alt godt 162.000 stipendiemodtagere i videregående uddannelser var hjemmeboende at 95 % af alle stipendiemodtagere var 21 år eller ældre og helt overvejende var udeboende. Blandt de 5 %, som var 20 år eller yngre, var 28 - 44 % hjemmeboende.

Ca. 46 % af stipendiemodtagerne modtog også lån, mens kun ca. 11 % af de hjemmeboende tog lån. I de videregående uddannelser var tilbøjeligheden til at tage lån således klart størst for udeboende, og den stiger med alderen for såvel hjemme- som udeboende. I forhold til 1997 er lånetilbøjeligheden uændret. I forhold til støttemodtagerne i ungdomsuddannelserne er støttemodtagerne i de videregående uddannelser ældre. De er også i højere grad udeboende på de samme alderstrin.

Tabel 3.5 Stipendiemodtagere, stipendiebeløb, låntagere og lånebeløb i videregående uddannelser i 1998 fordelt efter alder og bopælsstatus.

Alder pr. 31/12 1998	Stipendie- modtagere		Tildelt sti- pendium	L ån- tagere	Tildelt lån	Låntagere i pct. af stipendie- modtagere	
	antal	%	mill. kr.	antal	mill. kr.	1998	1997
18 år	135	0	1,7	9	0,1	7	12
heraf hjemmeboende	41	41 %	0,5	0	0,0	0	18
19 år	1.851	1	25,4	229	2,0	12	11
heraf hjemmeboende	44	44 %	6,8	20	0,3	6	5
20 år	6.508	4	123,8	1.016	11,0	16	16
heraf hjemmeboende	28	28 %	20,8	10	1,0	6	5
21 år	12.835	8	326,3	2.763	36,3	22	21
heraf hjemmeboende	16	16 %	27,3	5	1,9	7	7
22 år	18.079	11	557,7	5.238	77,9	29	29
heraf hjemmeboende	9	9 %	24,2	3	2,4	11	11
23 år	22.140	14	744,5	8.422	135,8	38	38
heraf hjemmeboende	5	5 %	18,1	2	2,1	15	16
24 år	21.943	14	755,5	10.013	168,8	46	46
heraf hjemmeboende	3	3 %	9,8	1	1,6	17	18
25 år	19.660	12	661,4	10.232	172,9	52	52
heraf hjemmeboende	2	2 %	5,1	1	1,1	26	20
26 år	16.680	10	536,7	9.529	162,5	57	56
heraf hjemmeboende	1	1 %	3,2	1	0,9	25	30
27 år	11.617	7	363,6	7.239	125,9	62	62
heraf hjemmeboende	1	1 %	1,3	0	0,5	35	33
28 år	7.336	5	224,3	4.879	86,4	67	65
heraf hjemmeboende	1	1 %	0,6	0	0,3	29	29
29 år	4.951	3	149,2	3.366	59,5	68	68
heraf hjemmeboende	1	1 %	0,5	0	0,3	39	50
≥ 30 år	18.739	12	558,7	12.305	213,7	66	66
heraf hjemmeboende	1	1 %	1,4	0	0,5	43	44
I alt	162.474	100	5.028,8	75.240	1.252,9	46	46
heraf hjemmeboende	5 %		119,5	1 %	13,0	11	11

Anm.: En stipendiemodtager henføres til den bopælsstatus, som vedkommende senest i året var registreret under, uanset om støtten er beregnet efter udeboende- eller hjemmeboendesats.

3.3 Hjemme- og udeboende stipendiemodtagere

Størrelsen af en SU-modtagers stipendium afhænger blandt andet af vedkommendes bopælsstatus. Bor stipendiemodtageren hos forældrene, er stipendiet mindre, end hvis stipendiemodtageren er udeboende. Undtaget fra denne hovedregel er dog udeboende stipendiemodtagere under 20 år i ungdomsuddannelser. De tildeles stipendium efter satsen for hjemmeboende, medmindre skolen træffer afgørelse om andet.

Stipendiet tildeles på grundlag af den pågældendes bopælsstatus i den enkelte måned. En stipendiemodtager kan således i støtteperioden have fået stipendiestøtte som både hjemme- og udeboende.

Tabel 3.6 Stipendiemodtagere og tildelt stipendiebeløb i 1995 - 1998 fordelt efter bopælsstatus og uddannelseskategori.

	Stipendiemodtagere				Tildelt stipendiebeløb			
	1995	1996	1997	1998	1995	1996	1997	1998
	----- antal -----				----- mill. kr. -----			
I alt videregående uddannelser (VU)	137.000	146.500	155.300	162.500	3.893	4.374	4.686	5.027
heraf								
hjemmeboende	9.100	8.800	8.700	8.800	134	118	115	120
udeboende	127.800	137.700	146.700	153.600	3.759	4.256	4.571	4.909
	----- % -----							
hjemmeboende	7	6	6	5	3	3	2	1
udeboende	93	94	94	95	97	97	98	99
	----- antal -----				----- mill. kr. -----			
I alt ungdomsuddannelser (UU)	96.400	112.900	117.000	121.100	1.499	1.656	1.784	1.934
heraf								
hjemmeboende	64.800	77.700	78.800	80.200	672	805	810	847
udeboende	31.600	35.200	38.200	40.900	827	851	973	1.087
	----- % -----							
hjemmeboende	67	69	67	66	45	49	45	44
udeboende	33	31	33	34	55	51	55	56

Anm.: En stipendiemodtager henføres til den bopælsstatus, som vedkommende senest i året var registreret under, uanset om støtten er beregnet efter udeboende- eller hjemmeboendesats.

Stipendiemodtagerne i videregående uddannelser får typisk stipendiestøtte efter udeboendesats. Ca. 95 % af stipendiemodtagerne i VU var udeboende i 1998. Denne tendens er blevet forstærket i perioden fra 1995 til 1998. Her er væksten i antallet af stipendiemodtagere i VU (25.500) lidt mindre end væksten i antallet af udeboende stipendiemodtagere i VU (25.800), jf. tabel 3.6.

Stipendiemodtagerne i ungdomsuddannelserne er overvejende hjemmeboende, og andelen af hjemmeboende stipendiemodtagere i UU var i 1998 66 %.

De godt 1,9 mia. kr., der blev tildelt til stipendiemodtagere i ungdomsuddannelserne, blev i 1998 fordelt med 56 % til udeboende og 44 % til hjemmeboende

Tabel 3.7 Støttemodtagernes procentvise fordeling på bopælsamt og uddannelseskategori pr. 27/1 1999.

Bopælsamt pr. 27/1-99	Ungdoms-uddannelser	Videregående uddannelser	Total
	----- % -----		
Storkøbenhavn ¹⁾	19,4	41,4	32,8
Frederiksborg amt	5,9	2,8	4,0
Roskilde amt	4,1	2,1	2,9
Vestsjællands amt	5,0	2,3	3,3
Storstrøms amt	4,6	1,8	2,9
Bornholms amt	0,8	0,2	0,4
Fyns amt	9,8	9,5	9,6
Sønderjyllands amt	5,0	1,7	3,0
Ribe amt	4,4	2,1	3,0
Vejle amt	6,3	3,3	4,5
Ringkjøbing amt	6,1	2,1	3,6
Århus amt	13,4	19,8	17,3
Viborg amt	4,8	1,5	2,7
Nordjyllands amt	10,3	8,6	9,2
Øvrige ²⁾	0,2	1,3	0,9
I alt	100,0	100,0	100,0

Anm.: Tabellen omfatter støttemodtagere, der var under uddannelse i januar 1999, og som havde fået støtte i 1. kvartal 1999. Støttemodtagerne er placeret på bopælsamt udfra de oplysninger SUstyrelsen havde modtaget pr. 27/1 - 1999 fra CPR-registret.

- 1) Københavns amt, Københavns & Frederiksberg kommuner.
- 2) Omfatter hovedsagelig udlandet, inkl. Grønland og Færøerne.

Af tabel 3.7 ses det, at knap en trediedel af støttemodtagerne bor i Storkøbenhavn, godt 17 % i Århus amt, knap 10 % i Fyns amt og 9 % i Nordjyllands amt.

I de videregående uddannelser er støttemodtagerne i høj grad samlet omkring de store uddannelsesbyer, 41 % af støttemodtagerne bor i Storkøbenhavn og knap 20 % i Århus amt. Spredningen er noget større for eleverne i ungdomsuddannelserne. Kun 19,4 % er bosat i Storkøbenhavn og 13,4 % i Århus amt, mens hele 10 % er bosat i Nordjylland.

Forskellen i støttemodtagernes relative fordeling på amter inden for ungdoms- og videregående uddannelser viser, at der sker en koncentration af støttemodtagere omkring de 2 store universitetsbyer København og Århus, når man begynder en videregående uddannelse.

3.4 Reglen om hjemmeboendesats til udeboende elever under 20 år

Reglen om, at udeboende stipendiemodtagere under 20 år i 1. ungdomsuddannelse får stipendium med satsen for hjemmeboende, trådte i kraft for dem, som søgte støtte for første gang fra 1. juli 1992. Fra og med 1. januar 1996 er reglen ikke begrænset til 1. ungdomsuddannelse, men gælder for alle 18- og 19-årige i ungdomsuddannelser. I 1996 omfattede reglen 18.500 personer, hvilket er 9,5 % flere end året før. Denne stigning skyldes, dels at de stipendiemodtagere, der tager mere end én ungdomsuddannelse, fra og med 1996 også regnes med, og dels at antallet af 18-årige stipendiemodtagere er øget, da de fra og med 1996 kunne få grundstipendium.

Uddannelsesstedet har dog mulighed for at give stipendium med udeboendesats, når visse betingelser er opfyldt. De væsentligste betingelser fremgår af tabel 3.8.

Tabel 3.8 Udeboende stipendiemodtagere i 1995 - 1998 med og uden udeboendesats.

Udeboende stipendiemodtagere under 20 år ved ansøgning om støtte til ungdomsuddannelse ¹⁾								
	1995		1996		1997		1998	
	antal	%	antal	%	antal	%	antal	%
I alt	16.900	100	18.500	100	19.600	100	20.400	100
Stipendiemodtagere uden udeboendesats.....	3.300	20	3.100	17	2.900	15	3.000	15
Stipendiemodtagere med udeboendesats.....	13.600	80	15.400	83	16.700	85	17.400	85
De 3 mest anvendte begrundelser for udeboendesats:	----- % -----							
Mindst 20 km mellem uddannelsesstedet og forældreboepæl.....	98		98		98		99	
Mindst 20 km mellem uddannelsesstedet og forældreboepæl.....	62		62		62		62	
Særlige forhold i hjemmet.....	27		27		28		29	
Udeboende i mindst 12 måneder før støttestart.....	9		9		8		8	

1) For 1995 er der kun tale om udeboende stipendiemodtagere under 20 år i første ungdomsuddannelse.

Af tabel 3.8 fremgår det, at der var 20.400 udeboende stipendiemodtagere, som var omfattet af reglen. De udgjorde ca. 29 % af de godt 70.000 18- og 19-årige støttemodtagere i ungdomsuddannelserne. 17.400 (85 %) af de 20.400 udeboende fik udbetalt støtte med udeboendesats. Andelen, som får udeboendesats, er steget med 5 procentpoint siden 1995.

Begrundelsen "mindst 20 km mellem uddannelsesstedet og forældrenes bopæl" er med en andel på 62 % stadig klart den hyppigste årsag til at give udeboendesats og har i alle årene udgjort den samme andel.

3.5. Støttemodtagere fordelt på køn, alder og om de har børn

I dette afsnit belyses sammenhængene mellem støttemodtagernes køn, alder, lånetilbøjelighed og uddannelseskategori. Endvidere vises, hvorledes støttemodtagere med børn fordeler sig med hensyn til uddannelseskategori, køn, lånetilbøjelighed samt alder i 1998.

Tabel 3.9 Stipendiemodtagere i 1998 fordelt på uddannelseskategori og køn.

	Mænd	Kvinder	I alt	Kvindeandel	
	----- antal -----			1998	1997
				----- % -----	
Alle stipendiemodtagere	121.700	161.800	283.500	57	57
Videregående uddannelser	69.400	93.100	162.400	57	57
heraf normeret tid:					
≤ 1 år	1.300	1.200	2.500	48	45
- 2 år	4.900	4.400	9.300	47	46
- 3 år	33.500	44.200	77.700	57	57
- 4 år	10.000	18.500	28.500	65	63
- 5 år	15.800	18.900	34.700	54	54
- 6 år	1.900	2.900	4.800	60	59
> 6 år	2.200	3.100	5.300	57	59
Ungdomsuddannelser	55.400	72.000	127.400	57	56
Erhvervsfaglige ungdomsuddannelser ¹⁾	16.300	20.800	37.200	56	50
Gymnasiale og almene ungdomsuddannelser	39.600	52.000	91.600	57	61
Folkeskoleuddannelser ²⁾	1.100	1.800	2.900	62	68

Anm.: En stipendiemodtager kan være optalt inden for flere uddannelseskategorier, men indgår kun som én person i sammentællingerne.

1) Inkl. den fri ungdomsuddannelse.

2) Inkl. folkeskoleniveau på VUC.

De kvindelige stipendiemodtagere i UU og VU udgjorde i 1998 57 % ud af 283.500.

I ungdomsuddannelserne var kvindeandelen fordelt med 62 % i folkeskoleuddannelserne, 57 % i de gymnasiale og almene ungdomsuddannelser og 56 % i de erhvervsfaglige ungdomsuddannelser. I forhold til 1997 er andelen af kvinder i gymnasieuddannelser faldet fra 61 % til 57 %, mens andelen i de erhvervsfaglige ungdomsuddannelser er steget fra 50 % til 56 %. Dette kan skyldes, at de 3-årige HHX- og HTX-uddannelser fra og med 1998 regnes med under de gymnasiale og almene ungdomsuddannelser, og at kvindeandelen på disse uddannelser typisk er lidt lavere.

I de videregående uddannelser var kvindeandelen størst inden for de mellemlange og lange uddannelser, hvor op imod 65 % var kvinder. Derimod var der meget færre kvinder på de korte videregående uddannelser på 1 og 2 år, hvor kun henholdsvis 48 % og 47 % var kvinder. I 1998 var kvindeandelen næsten den samme som i 1997 for de fleste uddannelseskategorier, dog er stigningen i kvindeandelen for VU-uddannelser med en normeret tid på under 1 år steget fra 45 % i 1997 til 48 % i 1998.

Tabel 3.10 Stipendiemodtagere i 1998 fordelt på uddannelseskategori, køn og alder.

Alder pr. 31/12-1998	Folkeskole uddannelser ¹⁾	Gymnasiale og almene ungdoms- uddannelser	Erhvervs- faglige ungdoms- uddannelser	Videregå- ende uddannelser	Totalt 1998	Totalt 1997	
	antal				%	antal	
18 år	514	24.352	6.821	135	31.272	11	31.947
heraf kvinder	62 %	57 %	53 %	56 %	56 %		56 %
19 år	717	32.294	8.844	1.847	40.673	14	40.554
heraf kvinder	63 %	58 %	54 %	51 %	57 %		57 %
20 år	420	20.377	6.473	6.505	31.085	11	28.805
heraf kvinder	67 %	56 %	60 %	54 %	57 %		56 %
21 år	323	5.462	4.900	12.825	22.249	8	21.929
heraf kvinder	68 %	56 %	59 %	56 %	57 %		55 %
22 år	229	2.894	3.451	18.072	23.714	8	24.612
heraf kvinder	56 %	56 %	59 %	57 %	57 %		56 %
23 år	177	2.138	2.455	22.940	26.169	9	24.483
heraf kvinder	51 %	51 %	57 %	57 %	57 %		56 %
24 år	96	1.326	1.418	21.940	24.333	9	22.913
heraf kvinder	47 %	48 %	53 %	58 %	57 %		56 %
25 år	73	820	900	19.655	21.159	7	20.964
heraf kvinder	64 %	44 %	55 %	57 %	57 %		57 %
26 år	45	525	537	16.678	17.617	6	15.579
heraf kvinder	62 %	45 %	56 %	58 %	57 %		56 %
27 år	37	312	340	11.616	12.200	4	10.266
heraf kvinder	51 %	47 %	53 %	57 %	57 %		57 %
28 år	22	182	183	7.336	7.667	3	6.988
heraf kvinder	41 %	48 %	52 %	57 %	57 %		56 %
29 år	28	142	132	4.950	5.192	2	5.034
heraf kvinder	68 %	42 %	56 %	55 %	55 %		56 %
≥ 30 år	212	743	699	18.735	20.188	7	18.257
heraf kvinder	77 %	59 %	62 %	60 %	61 %		60 %
I alt	2.893	91.567	37.156	162.430	283.518	100	272.331
heraf kvinder	62 %	57 %	56 %	57 %	57 %		57 %

Anm.: En stipendiemodtager kan være optalt inden for flere uddannelseskategorier, men indgår kun som én person i sammentællingerne.

1) Inkl. folkeskoleniveau på VUC.

Af tabel 3.10 ses, at de 19-årige stipendiemodtagere er den største enkeltaldersgruppe. Gruppen udgør knap 40.700 eller 14 % af samtlige stipendiemodtagere i 1998. Næststørste enkeltaldersgruppe er de 18-årige, som udgør knap 31.300 eller 11 % af samtlige.

Kvindernes andel af samtlige stipendiemodtagere på 57 % varierer kun lidt med alderen. For de 18 - 29-årige varierer andelen kun mellem 56 - 57 %, men for aldersgruppen 30 år og derover udgør kvinderne hele 61 %. Andelen her er markant højere for alle uddannelseskategorier.

Figur 3.1 Stipendiemodtagere i 1998 fordelt på alder og uddannelseskategori.

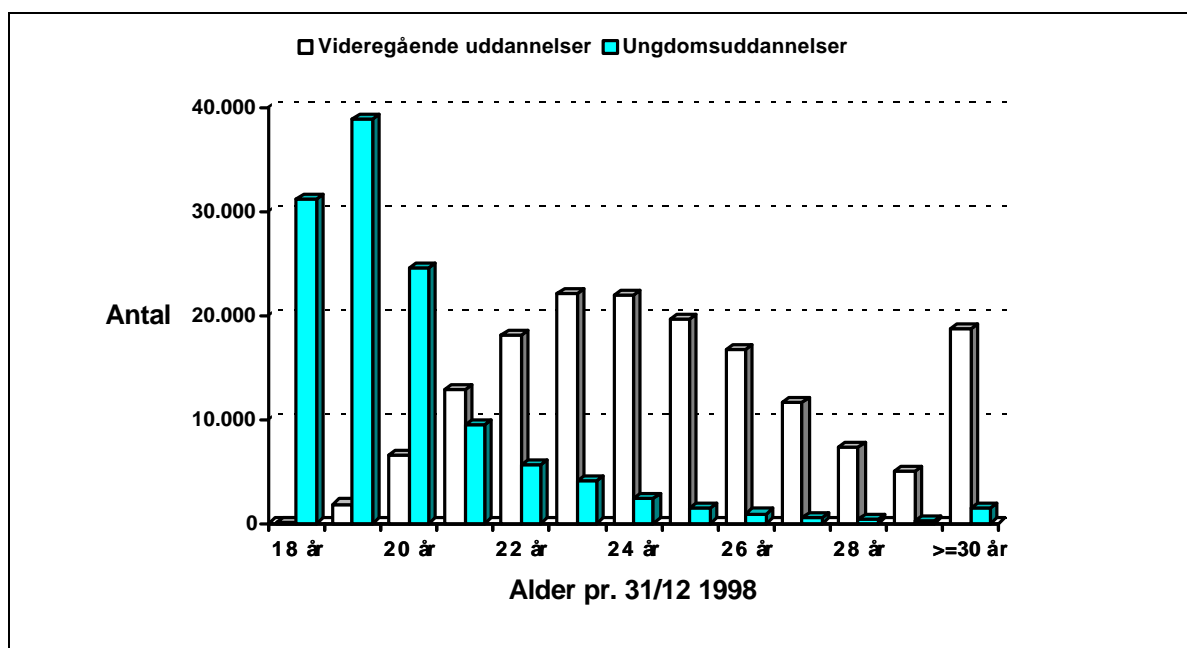

I figur 3.1 ses det, at der er stor forskel på aldersfordelingen i UU og VU. I ungdomsuddannelserne er alderen koncentreret omkring 18 og 19 år, mens der i VU er en mere jævn fordeling med flest stipendiemodtagere på 23 - 24 år.

Tabel 3.11 Støttemodtagere og andelen med børn fordelt på uddannelseskategori, køn og lånetilbøjelighed i 1998.

	Folkeskole-uddannelser ¹⁾	Gymnasiale og almene ungdomsuddannelser	Erhvervsfaglige ungdomsuddannelser ²⁾	Videregående uddannelser	Totalt 1998	Totalt 1997
	----- antal stipendiemodtagere -----					
Alle	2.893	91.567	37.156	162.430	283.518	272.331
med børn	278	1.262	1.298	19.256	21.866	19.965
pct. med børn	10 %	1 %	3 %	12 %	8 %	7 %
antal børn i alt	441	1.742	1.772	27.971	31.599	28.501
Mænd	1.068	39.612	16.341	69.363	121.713	118.421
med børn	42	341	362	5.837	6.509	6.070
pct. med børn	4 %	1 %	2 %	8 %	5 %	5 %
Kvinder	1.825	51.955	20.815	93.067	161.805	153.910
med børn	236	921	936	13.419	15.357	13.895
pct. med børn	13 %	2 %	5 %	14 %	9 %	9 %
2 stipendiemodtagende forældre	17	213	137	3.330	3.649	3.306
I pct. af alle med børn	6 %	17 %	11 %	17 %	17 %	17 %
	----- antal låntagere -----					
Alle	717	8.369	7.998	75.240	90.558	84.963
heraf med børn	111	642	667	11.841	13.140	11.914
pct. med børn	15 %	8 %	8 %	16 %	15 %	14 %
Lånetilbøjelighed³⁾						
hos:						
Stipendiemodtagere i alt	25 %	9 %	22 %	46 %	32 %	31 %
Stipendiemodtagere med børn	40 %	51 %	51 %	61 %	60 %	60 %

Anm.: En støttemodtager kan være optalt inden for flere uddannelseskategorier, men indgår kun som én person i sammentællingerne.

- 1) Inkl. folkeskoleniveau på VUC.
- 2) Inkl. den fri ungdomsuddannelse.
- 3) Lånemodtagere i procent af stipendiemodtagere.

Stipendiemodtagere med børn (under 18 år) udgjorde i 1998 knap 22.000 (8 %) ud af i alt ca. 284.000 stipendiemodtagere. Disse stipendiemodtagere havde tilsammen knap 32.000 børn. Andelen af stipendiemodtagere med børn var størst i VU og FSK med henholdsvis 12 og 10 %. Inden for ungdomsuddannelserne havde ca. 2.800 (2 %) stipendiemodtagere børn.

De kvindelige stipendiemodtagere med børn udgjorde ca. 9 % af alle de kvindelige stipendiemodtagere, mens kun 5 % af mændene havde børn.

Af de knap 22.000 stipendiemodtagere med børn var den anden af forældrene også stipendiemodtager i ca. 3.600 af tilfældene (17 %). Andelen var 17 % i VU og kun 6 % blandt elever i folkeskoleuddannelser.

Låntagere med børn udgjorde godt 13.000 (15 %) ud af knap 91.000 låntagere i 1998. De 15 % låntagere med børn er næsten dobbelt så meget som andelen af stipendiemodtagere med børn på 8 %. Andelen af låntagere med børn var størst i VU med 16 %.

I 1998 var lånetilbøjeligheden 32 % for alle stipendiemodtagere under et, mens lånetilbøjeligheden, når man havde børn, var 60 %, dvs. stort set det dobbelte. For alle uddannelseskategorier er lånetil-

bøjeligheden større, når man har børn. Den største relative forskel er i ungdomsuddannelserne, hvor der i gennemsnit er 4 gange så mange stipendiemodtagere med børn, der tager lån sammenlignet med lånetilbøjeligheden som helhed.

Figur 3.2 Lånetilbøjeligheden hos stipendiemodtagere og stipendiemodtagere med børn fordelt på uddannelseskategori i 1998.

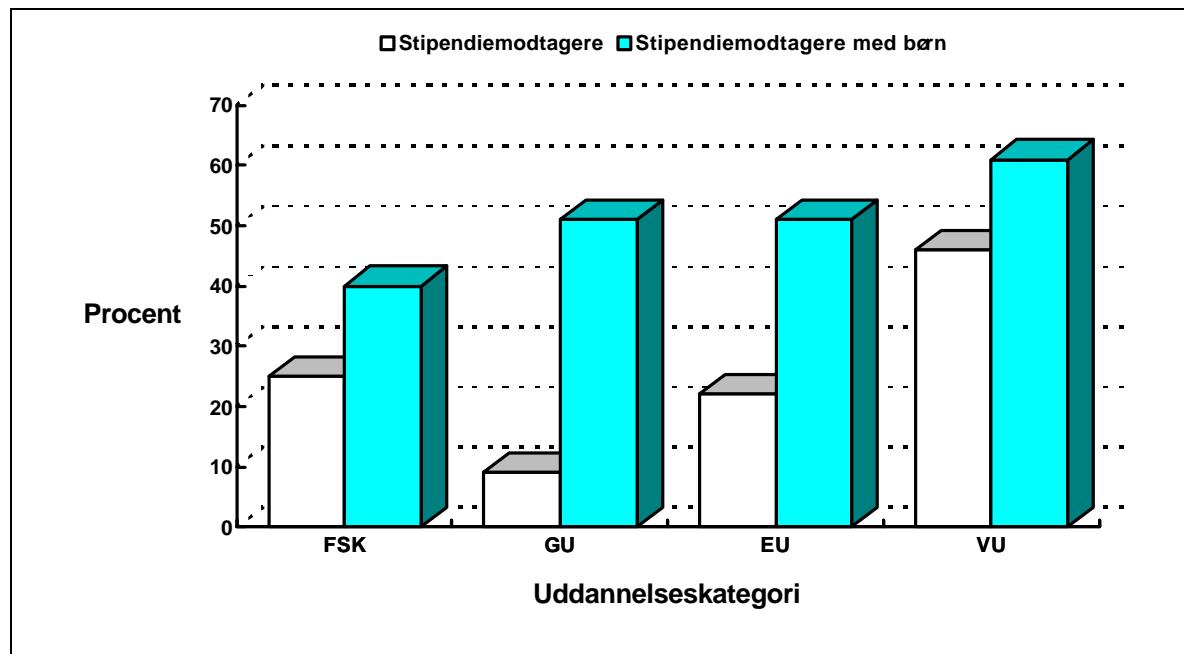

Figur 3.2 viser lånetilbøjeligheden inden for de respektive uddannelseskategorier. Behovet for at låne er klart større i alle kategorier, når man har børn. Ud over det at have børn bidrager også faktorer som alder og uddannelsens længde til at øge lånetilbøjeligheden.

Tabel 3.12 Stipendiemodtagere i 1998 fordelt på alder, uddannelseskategori og børn.

Alder pr. 31/12-1998	Folkeskole- uddannelser	Gymnasiale og almene ungdoms- uddannelser	Erhvervsfag- lige ungdoms- uddannelser ¹⁾	Videregående uddannelser	Totalt 1998	Totalt 1997
18 år	514	24.352	6.821	135	31.272	31.947
heraf med børn	0 %	0 %	0 %	1 %	0 %	0 %
19 år	717	32.294	8.821	1.847	40.673	40.554
heraf med børn	1 %	0 %	1 %	0 %	0 %	0 %
20 år	420	20.377	6.473	6.505	31.085	28.805
heraf med børn	4 %	0 %	1 %	0 %	1 %	1 %
21 år	323	5.462	4.900	12.825	22.249	21.929
heraf med børn	7 %	2 %	2 %	0 %	1 %	1 %
22 år	229	2.894	3.451	18.072	23.714	24.612
heraf med børn	7 %	3 %	3 %	1 %	2 %	2 %
23 år	177	2.138	2.455	22.136	26.169	24.483
heraf med børn	16 %	6 %	6 %	2 %	3 %	2 %
24 år	96	1.326	1.418	21.940	24.333	22.913
heraf med børn	9 %	8 %	8 %	3 %	4 %	4 %
25 år	73	820	900	19.655	21.159	20.964
heraf med børn	19 %	9 %	10 %	6 %	7 %	7 %
26 år	45	525	537	16.678	17.617	15.579
heraf med børn	27 %	15 %	14 %	10 %	10 %	11 %
27 år	37	312	340	11.616	12.200	10.266
heraf med børn	19 %	16 %	16 %	16 %	16 %	17 %
28 år	22	182	183	7.336	7.667	6.988
heraf med børn	45 %	23 %	25 %	23 %	23 %	24 %
29 år	28	142	132	4.959	5.192	5.034
heraf med børn	43 %	29 %	27 %	31 %	31 %	31 %
≥ 30 år	212	743	699	18.735	20.188	18.257
heraf med børn	57 %	50 %	50 %	52 %	52 %	51 %
I alt	2.893	91.567	37.156	162.430	283.518	272.331
heraf med børn	10 %	1 %	3 %	12 %	8 %	7 %

Anm.: En stipendiemodtager kan være optalt inden for flere uddannelseskategorier, men indgår kun som én person i sammentællingerne.

1) Inkl. den fri ungdomsuddannelse.

Af tabel 3.12 fremgår det, at 8% af stipendiemodtagerne har børn. Kun ca. 2,1 % af de 20 - 24-årige stipendiemodtagere har børn, mod 8 % af hele befolkningen i samme aldersgruppe. I aldersklassen 25 - 29 år er det 13 % af stipendiemodtagerne, der har børn, mod 32 % af befolkningen. Mere end halvdelen af stipendiemodtagerne på 30 år og derover har børn. Andelen, som har børn inden for hvert alderstrin, har været næsten konstant fra 1997 til 1998.

VU repræsenterer den største gruppe stipendiemodtagere. De studerende på VU er generelt også ældre, hvilket afspejles i, at 12 % har børn mod kun godt 2 % af stipendiemodtagerne i UU.

Inden for samme alderstrin gælder det dog, at andelen med børn er væsentlig større i næsten alle ungdomsuddannelseskategorier end andelen i de videregående uddannelser. Fx udgør andelen med børn hos de 22-årige og de 25-årige i de gymnasiale og almene ungdomsuddannelser henholdsvis 3 % og 9 % mod VU's 1 % og 6 %. Dette kan skyldes, at den absolut største del af stipendiemodtagerne i UU er 25 år eller yngre, og at de 24 % der er 21 år eller ældre har valgt en ungdomsuddannelse, der typisk er kortere end en videregående og derved ikke i samme grad behøver vælge mellem uddannelse og børn.

At især stipendiemodtagerne i VU fravælger at få børn, sammenlignet med andre grupper af unge på samme alderstrin kan skyldes, at kombinationen fuldtidsstudier, erhvervsarbejde og børn formentlig kræver mere af de unge end kombinationen fuldtidsarbejde og børn.

Støttemodtagernes adfærd med hensyn til erhvervsarbejde er belyst i afsnit 3.9, herunder deres støttemæssige adfærd når de har børn.

Figur 3.3 Stipendiemodtagere og stipendiemodtagere med børn fordelt på alder i 1998.

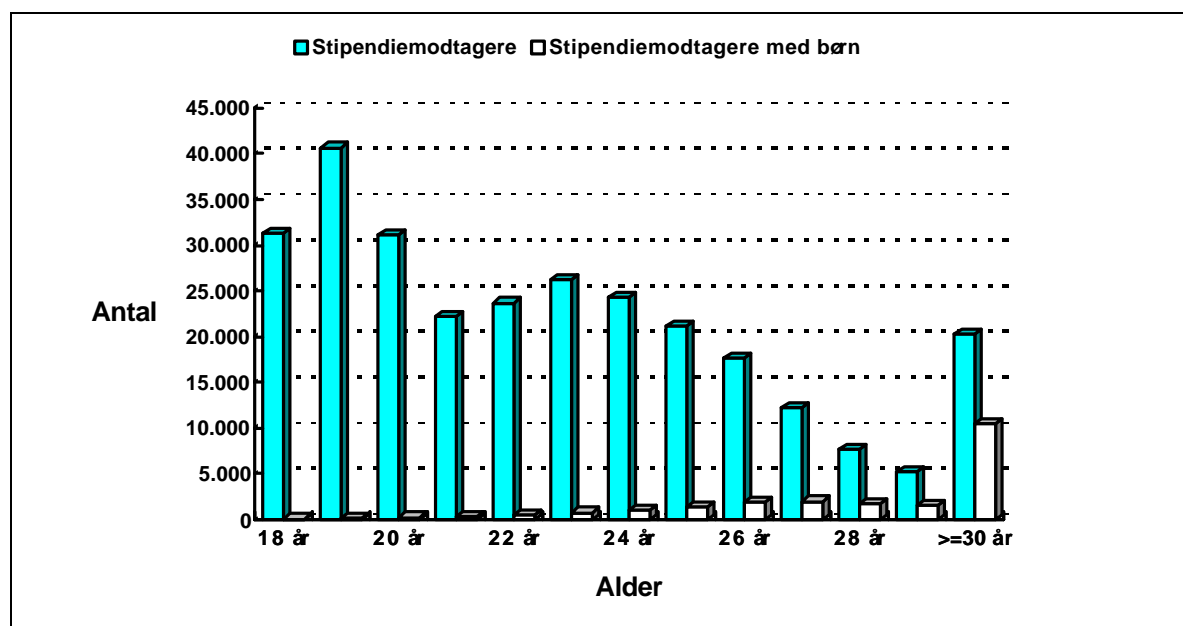

Figur 3.3 er en grafisk illustration af stipendiemodtagernes aldersfordeling, og hvor mange der inden for hvert alderstrin har børn. Figuren er baseret på tal fra tabel 3.12.

Af tabel 3.13 fremgår det, at låntagerne udgjorde 32 % af stipendiemodtagerne. Lånetilbøjeligheden var størst i VU med 46 % og lavest blandt stipendiemodtagere i GU med 9 %. I ungdomsuddannelserne under et er lånetilbøjeligheden 13 %.

Lånetilbøjeligheden stiger med alderen. Den steg jævnt fra kun 3 % hos de 18-årige til hele 67 % hos de 29-årige. Lånetilbøjeligheden for dem på 30 år og derover udgjorde dog "kun" 64 %. På alderstrinene 18 - 25 år var lånetilbøjeligheden klart størst i FSK. For alderstrinene 26 år og derover var lånetilbøjeligheden markant højere i VU end i UU. Forskellen på lånetilbøjeligheden må ses i lyset af, at hovedparten af stipendiemodtagerne i UU var i alderen 18 - 20 år og heraf var kun ca. 20 % udeboende. I gruppen der optager lån var der derimod hele 67 %, der var udeboende, hvilket forklarer behovet for en større indtægt. En del i denne gruppe kan dog også tænkes at kompensere for, at de modtog et mindre stipendiebeløb på grund af forældreafhængighed.

I forhold til 1997 er lånetilbøjeligheden steget fra 31 % til 32 %, hvilket skyldes, at specielt de 26 og 28-årige stipendiemodtagere låner mere.

Tabel 3.13 Stipendiemodtagere og låntagere i 1998 fordelt på alder og uddannelseskategori.

Alder pr. 31/12-1998	Folkeskole- uddannelser ¹⁾	Gymnasiale og almene ungdoms-ud- dannelser	Erhvervs- faglige ungdoms- uddannelser	Videregå- ende ud- dannelser	Totalt 1998	Totalt 1997
18 år	514	24.352	6.821	135	31.272	31.947
låntagerandel i pct.	7 %	2 %	6 %	7 %	3 %	3 %
19 år	717	32.294	8.821	1.847	40.673	40.554
låntagerandel i pct.	15 %	4 %	12 %	12 %	7 %	6 %
20 år	420	20.377	6.473	6.505	31.085	28.805
låntagerandel i pct.	23 %	8 %	19 %	16 %	12 %	12 %
21 år	323	5.462	4.900	12.825	22.249	21.929
låntagerandel i pct.	33 %	21 %	24 %	22 %	22 %	22 %
22 år	229	2.894	3.451	18.072	23.714	24.612
låntagerandel i pct.	39 %	29 %	31 %	29 %	30 %	30 %
23 år	177	2.138	2.455	22.136	26.169	24.483
låntagerandel i pct.	44 %	38 %	38 %	38 %	38 %	38 %
24 år	96	1.326	1.418	21.940	24.333	22.913
låntagerandel i pct.	53 %	45 %	46 %	46 %	46 %	46 %
25 år	73	820	900	19.655	21.159	20.964
låntagerandel i pct.	40 %	52 %	51 %	52 %	52 %	52 %
26 år	45	525	537	16.678	17.617	15.579
låntagerandel i pct.	51 %	52 %	55 %	57 %	57 %	56 %
27 år	37	312	340	11.616	12.200	10.266
låntagerandel i pct.	49 %	54 %	55 %	62 %	62 %	62 %
28 år	22	182	183	7.336	7.667	6.988
låntagerandel i pct.	45 %	53 %	58 %	67 %	66 %	65 %
29 år	28	142	132	4.950	5.192	5.034
låntagerandel i pct.	46 %	52 %	51 %	68 %	67 %	68 %
≥ 30 år	212	743	689	18.735	20.188	18.257
låntagerandel i pct.	30 %	50 %	51 %	66 %	64 %	64 %
I alt stipendie_ modtagere	2.893	91.569	37.156	162.430	283.518	272.331
låntagere i pct. af stipendiemodtagere	25 %	9 %	15 %	46 %	32 %	31 %

Anm.: En stipendiemodtager kan være optalt inden for flere uddannelseskategorier, men indgår kun som én person i sammentællingerne.

1) Inkl. folkeskoleniveau på VUC.

3.6. Støtten fordelt på uddannelseskategorier og institutionsgrupper, antallet af støttemodtagere på de enkelte uddannelsessteder og SU-støttens dækningsgrad.

Uddannelsesstøtte kan søges af uddannelsessøgende, som går i en støtteberettigende uddannelse. I dette afsnit vises stipendiestøttens fordeling efter uddannelsernes niveau, fra folkeskoleniveau til de lange videregående uddannelser.

For at vise det brede spektrum af støtteberettigende uddannelser og deres relative støttemæssige størrelse er støttens fordeling på grupper af institutioner med samme typer af uddannelser vist i dette afsnit. Endvidere bringes en størrelsesfordeling af uddannelsesstederne og en oversigt over de 25 uddannelsessteder, som har flest støttemodtagere, hvilket giver et indtryk af hvor og under hvilke størrelsesforhold, støttesystemet administreres.

Endelig vises SU-støttens dækningsgrad for de 10 største universitetslovsinstitutioner som forholdet mellem stipendiemodtagere og studerende pr. 1/10 1998 i SU-støtteberettigende uddannelser.

Tabel 3.14 Stipendiemodtagere og tildelt stipendium i 1998 fordelt på uddannelseskategorier.

	Stipendiemodtagere		Tildelt stipendium	
	antal	%	mill. kr.	%
Alle stipendiemodtagere	283.500	100	6.961	100
Videregående uddannelser	162.500	57	5.029	72
Lange videregående uddannelser (LVU)	113.500	40	3.664	52
Korte videregående uddannelser (KVU)	49.000	17	1.365	20
Ungdomsuddannelser	121.100	43	1.933	28
Gymnasiale (GU) og erhvervsfaglige ungdomsuddannelser (EU)	118.900	42	1.890	27
Folkeskoleuddannelser (FSK)	2.100	1	43	1

Anm.: Stipendiemodtagerne er optalt under den uddannelseskategori, som de sidst var tilmeldt i året.

Tabel 3.14 viser fordelingen af stipendiemodtagere og den tildelte stipendiestøtte i 1998 fordelt på uddannelseskategorierne LVU, KVU, GU + EU og FSK.

Figur 3.4 Stipendiemodtagere og tildelt stipendium i 1998 fordelt på uddannelseskategorier.

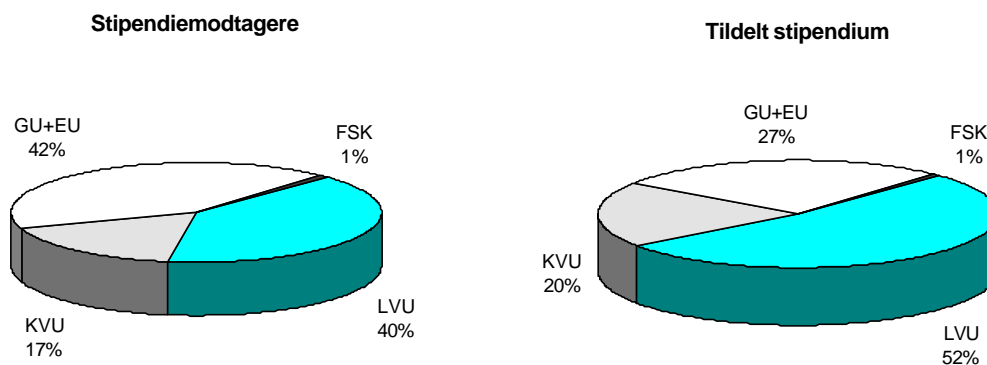

Figur 3.4 illustrerer denne relative fordeling. Det ses, at stipendiemodtagere i ungdomsuddannelserne fik tildelt 28 % af den samlede stipendiestøtte på 7,0 mia. kr. i 1998. Antalsmæssigt udgjorde de 43 % af de 283.500 stipendiemodtagere.

Studerende inden for de videregående uddannelser modtog 72 % af stipendiestøtten. Antalsmæssigt udgjorde de 57 % af stipendiemodtagerne, heraf var de 17 % i KVU og 40 % i LVU.

Tabel 3.15 Stipendiemodtagere og låntagere samt tildelt støtte i 1998 fordelt på institutions- grupper/uddannelsesområder.

	Stipendiemodtagere		Tildelt stipendium	Låntagere	Tildelt lån	Låntagere i pct. af stipendiemodtagere
	antal	%	mill. kr.	antal	mill. kr.	%
Videregående uddannelser						
Universiteter ¹⁾	81.400	28,7	2.698,8	37.500	675,5	46
Ingeniørhøjskoler (teknika) ²⁾	5.800	2,0	163,5	2.400	37,3	41
Handelshøjskoleafdelinger	700	0,2	16,2	200	2,2	24
Ergo/fysioterapeutudd.	3.200	1,1	105,4	1.500	24,3	47
De Sociale Højskoler	1.500	0,5	48,0	900	14,7	61
Lærerseminarier	16.600	5,9	544,7	8.400	143,0	51
Pædagogseminarier	16.400	5,8	400,5	8.100	99,2	49
Ernærings-, husholdnings- og håndarbejdsseminarier	1.900	0,7	57,7	900	14,8	50
Sygeplejerskeuddannelsen	9.700	3,4	277,0	4.200	59,7	43
Øvrige videregående udd. ³⁾	27.200	9,6	804,0	12.200	192,0	45
Ungdomsuddannelser						
Almene gymnasiale udd.	53.100	18,7	691,9	3.200	41,9	6
Erhvervsgymnasiale udd.	29.100	10,3	436,6	2.600	34,8	9
Den fri ungdomsudd.	6.300	2,2	181,2	2.200	36,8	35
Erhvervsfaglige grundudd.	21.500	7,6	323,0	4.200	47,2	19
Øvrige erhvervsfaglige udd.	1.100	0,4	21,3	200	2,2	15
VUC m.m. ⁴⁾	8.500	3,0	170,9	2.500	32,5	30
Alle uddannelser	283.500	100,0	6.961,3	90.600	1.460,9	32

1) Universitetslovsinstitutioner (se dog note 2).

2) Inkl. Esbjerg og Helsingør Teknikum.

3) Her indgår Journalisthøjskolen, Den Grafiske Højskole, jordemoderuddannelsen, uddannelser i udlandet, de korte videregående uddannelser og ikke undervisningsministerielle uddannelser.

4) HF-enkeltfag, folkeskolens afgangsprøve, almen voksenuddannelse, GIF og GSK.

Tabel 3.15 viser støttens fordeling på grupper af institutioner med samme typer af uddannelser og på uddannelsesområder. Stipendiemodtagere på universiteterne udgør ca. 29 % af alle stipendiemodtagere. Lærerseminarierne, pædagogseminarierne og sygeplejerskeuddannelsen udgør henholdsvis 5,9 %, 5,8 % og 3,4 %. Inden for ungdomsuddannelserne er det stipendiemodtagerne på de almene gymnasiale uddannelser, de erhvervsgymnasiale uddannelser og de erhvervsfaglige grunduddannelser, der er de største grupper. De udgør henholdsvis 18,7 %, 10,3 % og 7,6 % af alle stipendiemodtagere.

Det ses, at lånetilbøjeligheden på universiteterne og flere andre VU-institutionsgrupper er på ca. 46 %, dog er lånetilbøjeligheden på handelshøjskoleafdelingerne kun 24 %. På De Sociale Højskoler, lærerseminarierne og pædagogseminarierne er lånetilbøjeligheden henholdsvis hele 61 %, 51 % og 49 %.

I de gymnasiale uddannelser er lånetilbøjeligheden 6 - 9 %, mens den er 15 - 19 % i de erhvervsfaglige ungdomsuddannelser. I den fri ungdomsuddannelse er lånetilbøjeligheden 35 %.

Tabel 3.16 Uddannelsesstedernes støttemæssige størrelse 1998

Uddannelsesstedernes støttemæssige størrelse	Uddannelsessteder		Stipendiemodtagere	
	antal	%	antal	%
antal stipendiemodtagere				
< 100	752	62	14.300	5
100 - 199	96	8	13.700	5
200 - 299	82	7	20.200	7
300 - 399	74	6	25.700	9
400 - 499	70	6	31.300	11
500 - 749	83	7	49.600	18
750 - 999	20	2	16.900	6
>= 1000	36	3	112.000	40
I alt	1.213	100	283.600	100

Anm.: Stipendiemodtagerne er optalt under det uddannelsessted, som de sidst var tilmeldt i året.

SU-stipendiemodtagerne er fordelt på ca. 1.200 uddannelsessteder med et meget varierende antal støttemodtagere, jf. tabel 3.16. Over 800 uddannelsessteder havde hver mindre end 200 stipendiemodtagere i 1998 - i alt omkring 10 % af stipendiemodtagerne. 56 uddannelsessteder havde hver 750 eller flere stipendiemodtagere i 1998 - i alt 46 % af stipendiemodtagerne.

Tabel 3.17 Stipendiemodtagere og låntagere samt tildelt støtte i 1998 på de støttedmæssigt 25 største uddannelsessteder.

	Stipendiemodtagere		Tildelt stipendium	Låntagere	Tildelt lån	Låntagere i pct. af stipendiemodtagere
	antal	%	mill. kr.	antal	mill. kr.	%
Alle uddannelsessteder	283.500	100	6.913,3	90.600	1.460,9	32
Københavns Universitet	24.500	8,6	776,4	10.800	191,6	44
Århus Universitet	16.400	5,8	549,7	8.000	144,3	49
Aalborg Universitet	8.100	2,9	256,7	4.000	71,6	49
Handelshøjskolen i Kbh.	8.100	2,9	242,6	3.000	53,4	37
Syddansk Universitet, Odense	7.600	2,7	247,9	3.800	67,4	50
Danmarks Tekniske Universitet	5.200	1,8	159,4	1.800	32,1	35
Roskilde Universitetscenter	5.200	1,8	166,6	2.800	51,0	54
Niels Brock Copenhagen Business College	5.100	1,8	89,7	1.100	13,2	21
Handelshøjskolen i Århus	3.700	1,3	114,9	1.700	30,4	46
Kgl.Vet. og Landbohøjskole	2.600	0,9	88,2	1.000	18,7	38
Tietgenskolen	2.200	0,8	39,1	500	6,7	23
Ingeniørhøjskolen i Kbh.	2.000	0,7	58,4	900	13,7	45
Århus Dag- og Aftenseminarium	1.400	0,5	48,7	800	14,2	58
Blaagaard Statsseminarium	1.400	0,5	47,6	800	13,5	55
Randers Handelsskole	1.400	0,5	23,3	200	2,8	18
Roskilde Handelsskole	1.400	0,5	23,3	200	3,1	16
Ingeniørhøjskolen i Århus	1.300	0,5	36,2	600	8,6	44
Odense Tekniske Skole	1.300	0,5	23,0	400	4,3	28
Århus Tekniske Skole	1.300	0,5	21,4	400	4,1	29
Vejle Handelsskole	1.300	0,5	21,2	200	3,1	18
Københavns Dag- og Aftenseminarium	1.300	0,5	41,1	600	11,0	51
Ingeniørhøjskolen i Odense	1.200	0,4	33,6	500	8,1	43
Hillerød Handelsskole	1.200	0,4	16,9	100	1,5	11
Svendborg Handelsskole	1.200	0,4	19,1	200	2,1	15

Anm.: Støttmodtagerne er optalt (afrundede tal) under det uddannelsessted, som de sidst var tilmeldt i året.

Tabel 3.17 viser de støttedmæssigt 25 største uddannelsessteder med hensyn til antal stipendiemodtagere i 1998. Disse 25 uddannelsessteder repræsenterer tilsammen ca. 38 % af samtlige stipendiemodtagere og ca. 44 % af den samlede tildelte stipendiestøtte.

Københavns Universitet og Århus Universitet er de uddannelsessteder med de fleste stipendiemodtagere med henholdsvis 24.500 og 16.400 stipendiemodtagere, svarende til 8,6 % og 5,8 % af alle stipendiemodtagere. Handelshøjskolen i København, Syddansk Universitet, Aalborg Universitet, Danmarks Tekniske Universitet, Roskilde Universitetscenter og Niels Brock Copenhagen Business College er uddannelsessteder med ca. 5.000 - 8.000 stipendiemodtagere, svarende til 1,8 - 2,9 % af alle stipendiemodtagere.

De øvrige store uddannelsessteder har fra 1.200 - 3.700 stipendiemodtagere. Denne gruppe består bl.a. af flere teknika, tekniske skoler, handelsskoler og seminarier.

I gennemsnit fik 32 % af alle stipendiemodtagere tildelt lån. På universiteterne i provinsen fik 49 - 54 % af stipendiemodtagerne lån. På Københavns Universitet, Danmarks Tekniske Universitet og Den Kongelige Veterinær- og Landbohøjskole fik 35 - 44 % lån. Lånetilbøjeligheden var lavest med kun 11 - 18 % på handelsskolerne. Størst var lånetilbøjeligheden på Århus Dag- og Aftenseminarium og på Blaagaard Statsseminarium med henholdsvis 58 og 55 %.

Tabel 3.18 Studerende og stipendiemodtagere ved de 10 største universitetslovsinstitutioner i efteråret 1998.

	Studerende ¹⁾	Støttemodtagere ²⁾	Dækningsgrad ³⁾
	antal	antal	%
Københavns Universitet	27.300	21.000	77,0
Århus Universitet	17.900	14.200	79,7
Syddansk Universitet, Odense	8.200	6.500	79,0
Handelshøjskolen i Kbh.	8.200	6.400	78,2
Aalborg Universitet	8.200	6.900	84,1
Danmarks Tekniske Universitet	5.600	4.200	75,1
Roskilde Universitetscenter	5.600	4.600	82,1
Handelshøjskolen i Århus	3.800	3.000	80,9
Kgl. Vet. og Landbohøjskole	3.100	2.300	73,9
Farmaceutisk Højskole	1.100	900	85,3
I alt	89.000	70.100	79,5

1) Ordinært indskrevne studerende pr. 1/10-98 i SU-støtteberettigende uddannelser i følge Danmarks Statistik (ekskl. Ph.d.-studerende, gæstestuderende og studerende i åben uddannelse). Der er set bort fra studerende, der ikke har aflagt eksamen i løbet af de 2 første studieår eller har haft en periode på 4 år, hvor der ikke er aflagt nogen eksamen.

2) Støttemodtagere i perioden 1/8-98 til 31/12-98, hvor uddannelsen ikke er afsluttet inden 1/10-98.

3) Støttemodtagere i forhold til studerende.

Den 1. oktober 1998 var der ca. 89.000 studerende indskrevet ved de 10 største universitetslovsinstitutioner i SU-støtteberettigende uddannelser, jf. tabel 3.18. Godt 70.000 af disse studerende fik SU-støtte i løbet af efteråret 1998, dvs. knap 80 % af de studerende finansierede helt eller delvist deres studium ved SU-stipendier og/eller lån.

Dækningsgraden var lavest på Den Kongelige Veterinær- og Landbohøjskole, hvor kun knap 74 % af de studerende finansierede deres studier med SU-støtte. På Farmaceutisk Højskole var den højest med godt 85 %.

De sidste 20 %, som ikke fik SU-støtte i den omhandlede periode, har således fravalgt støtten, eller har været på orlov, modtaget anden offentlig støtte, været inaktive m.m.

3.7. Forældreafhængige stipendiemodtagere

De 18- og 19-årige i ungdomsuddannelser tildeles forældreafhængig støtte. Forældreafhængig støtte beregnes som hovedregel på grundlag af forældrenes indkomstforhold i det kalenderår, der ligger to år forud for støtteåret.

Indtil 1995 blev den forældreafhængige stipendiestøtte nedtrappet i takt med, at forældrenes samlede indkomstgrundlag steg. Støtten bortfaldt helt, hvis forældrenes samlede indkomstgrundlag var over en vis størrelse (437.993 kr. i 1995). Fra 1. januar 1996 blev alle forældreafhængige støttemodtagere sikret et grundstipendium. Støttemodtageren tildeles et tillæg til grundstipendiet, hvis forældreindtægten ikke overstiger 355.839 kr. (1998-satser). Tillægget nedtrappes i takt med, at forældrenes indkomstgrundlag stiger. Ved forældreindtægt under 203.637 kr. (1998) tildeles maksimal støtte.

Lånestøtten nedtrappes dog ikke. Tværtimod er der mulighed for at få supplerende lån i takt med, at tillægget nedtrappes på grund af forældreindkomsten.

Før 1996 var kun de 18-åriges støtte forældreafhængig. Fra 1. januar 1996 er de 19-åriges støtte også afhængig af forældrenes indkomstgrundlag.

Tabel 3.19 Forældreafhængige stipendieårsværk og tildelte stipendiebeløb i 1995 - 1998 fordelt efter stipendiemodtagernes alder og støtens størrelse.

	Forældreafhængige stipendieårsværk				Tildelt stipendiebeløb			
	1995	1996	1997	1998	1995	1996	1997	1998
	----- antal -----				----- mill. kr. -----			
I alt	21.200	42.700	53.700	54.500	407	818	1.051	1.105
heraf								
Fuld støtte	6.800	10.000	12.700	13.300	187	266	350	377
Reduceret støtte	14.400	32.700	40.900	41.200	220	552	702	728
18-årige	21.200	31.500	32.500	32.400	407	589	613	631
Fuld støtte	6.800	7.300	7.500	7.700	187	189	197	208
Reduceret støtte	14.400	24.100	25.000	24.700	220	399	416	423
- kun grundstipendium	•	14.400	15.500	15.300	•	207	226	229
19-årige	•	11.200	21.100	22.100	•	230	438	474
Fuld støtte	•	2.700	5.200	5.600	•	77	152	169
Reduceret støtte	•	8.500	15.900	16.500	•	152	286	305
- kun grundstipendium	•	4.800	9.400	9.900	•	72	144	157

Anm.: Et stipendieårsværk er en regningsenhed, der er lig med 12 måneders stipendiestøtte.

En stipendiemodtager regnes i denne optælling for at være forældreafhængig, hvis der blot er tildelt 1 måned med forældreafhængigt stipendium i året. Den forældreafhængige støtte vedrører kun stipendier tildelt i de måneder, hvori stipendiemodtageren var forældreafhængig.

Det fremgår af tabel 3.19, at der i alt i 1998 var 54.500 stipendieårsværk med forældreafhængig støtte, og at de forældreafhængige stipendieårsværk med fuld støtte udgjorde 13.300 (24 %) i 1998, og stipendieårsværkene med reduceret støtte udgjorde 41.200 (76 %).

Den fulde støtte udgjorde 377 mill. kr. (33 %) og den reducerede støtte 728 mill. kr. (67 %) af den samlede stipendiestøtte på 1.105 mill. kr. til forældreafhængige i 1998.

Det samlede antal stipendieårsværk med forældreafhængig støtte er steget fra 21.200 i 1995 til 54.500 i 1998. Den største stigning ses fra 1995 til 1996 på grund af de ændrede regler fra og med 1996, hvor de 19-årige også blev forældreafhængige, og hvor alle forældreafhængige kunne få grundstipendium.

Fra 1995 til 1998 er antallet af stipendieårsværk med forældreafhængig støtte til 18-årige steget fra 21.200 til 32.400. Det svarer til en stigning på 11.200 (47 %). Beløbsmæssigt steg stipendierne fra 407 mill. kr. til 631 mill. kr., svarende til en stigning på 55 %.

Antallet af 18-årige stipendieårsværk med fuld støtte er fra 1995 til 1998 steget med 900 (13 %).

Andelen som fik reduceret støtte var i 1998 76 % blandt de 18-årige og 75 % blandt de 19-årige. Andelen som kun modtog grundstipendium var henholdsvis 47 % og 45 %.

De forældreafhængige 19-årige udgjorde i 1996 kun 11.200 personer. Det skyldes, at de 19-årige pr. 31/12 1995, bevarede forældreafhængigheden i forbindelse med en overgangsordning i de nye regler. I 1997 var antallet af forældreafhængige stipendieårsværk for 19-årige steget til 21.100.

3.8. Tildelt gennemsnitligt stipendium og andelen, der tog lån

I tabel 3.20 og 3.21 ses udviklingen fra 1995 til 1998 i det gennemsnitlige tildelte stipendium og i andelen af de støttemodtagere, som tog lån.

Tabel 3.20 Gennemsnitligt tildelt stipendium i 1995 - 1998 fordelt efter alder.

Alder pr. 31/12 i støtteåret	Gennemsnitligt tildelt stipendiebeløb				Ændring 1995-1998
	1995	1996	1997	1998	
	----- kr. -----				%
Alle stipendiemodtagere	23.102	23.247	23.757	24.553	6,3
heraf: 18-årige	8.309	8.252	8.471	8.782	5,7
19-årige	15.150	14.399	14.996	15.456	2,0
20-årige	18.138	17.268	16.121	16.403	+ 9,6
21-årige	23.939	23.626	23.665	24.310	1,5
22-årige	28.444	29.017	29.169	29.513	3,8
23-årige	30.266	31.717	32.128	32.559	7,6
24-årige	30.175	32.229	32.839	33.820	12,1
≥ 25-årige	28.447	30.072	30.494	31.330	10,1
	----- mdr. -----				%
Gennemsnit for alle stipendiemodtagere:					
antal måneder med stipendier	7,8	7,9	8,1	8,1	3,4
	----- kr. -----				%
Årlige stipendiesatser:					
Udeboendesats	41.916	42.612	42.876	44.028	5,0
Hjemmeboendesats	23.964	21.504	21.636	22.224	+ 7,3

Tabel 3.20 viser, at det gennemsnitlige stipendium i 1998 var 24.553 kr., og at gennemsnits-stipendiemodtageren fik godt 8 måneder med stipendium.

I forhold til 1995 er det gennemsnitlige stipendiebeløb blevet ca. 6 % større, godt 1.400 kr.

Hjemmeboendesatsen blev pr. 1. januar 1996 reduceret med 205 kr. på månedsbasis, hvilket betød at gruppen af 18 - 21-årige, der typisk er hjemmeboende, gennemsnitlig fik tildelt mindre i 1996 og 1997 end i 1995.

De stipendiemodtagere, der er 22 år eller derover, har gennemsnitlig fået mere i stipendium, hvilket bl.a. skyldes, at de fravælger færre klip end tidligere og tager mindre orlov end hidtil.

Man skal desuden være opmærksom på, at der eksempelvis i gruppen af 20-årige kan være en del 19-årige, der fylder 20 år sent på året, og derfor har fået forældreafhængig støtte og eventuel hjemmeboendesats, selv om de var udeboende.

Gennemsnitsbeløbene er generelt meget påvirkelige af det gennemsnitlige antal måneder med tildelt stipendium. Totalt er antallet af stipendiemåneder steget fra 7,8 måneder i 1995 til 8,1 i 1998. Dette tal er især påvirket af ændringer i andelen af personer, der starter eller slutter en uddannelse i støtteåret, og antallet af fravalgte klip.

Tabel 3.21 Andel af støttemodtagere, som tog lån i 1995 - 1998 fordelt efter uddannelseskategori og udvalgte alderstrin.

Alder pr. 31/12 i støtteåret	Låntagerandel af støttemodtagere			
	1995	1996	1997	1998
	----- % -----			
Alle støttemodtagere	31,0	30,0	31,0	31,9
heraf 18 årige	4,0	2,8	2,8	2,9
heraf 19 årige	6,0	6,3	6,4	6,6
heraf 22 årige	30,6	30,3	30,1	29,5
heraf 23 årige	38,6	38,4	38,4	38,2
Alle støttemodtagere i videregående uddannelser (VU)	44,8	44,6	45,6	46,3
heraf 22 årige	30,7	30,3	29,2	29,0
heraf 23 årige	38,8	38,5	38,3	38,0
Alle støttemodtagere i ungdomsuddannelser (UU)	11,4	10,8	12,0	12,7
heraf 18 årige	3,9	2,7	2,8	2,9
heraf 19 årige	6,0	5,9	6,2	6,3

Anm.: En stipendiemodtager er optalt under den uddannelseskategori, som vedkommende sidst var tilmeldt i året.

Fra 1995 - 1996 har lånetilbøjeligheden været faldende (fra 31,0 % til 30,0 % i perioden), jf. tabel 3.21, men fra 1996 til 1998 steg lånetilbøjeligheden igen fra 30 % i 1996 til 32 % i 1998.

I de videregående uddannelser er lånetilbøjeligheden steget fra 44,8 % i 1995 til 46,3 % i 1998. I ungdomsuddannelserne er andelen steget fra 11,4 % til 12,7 %.

Lånetilbøjeligheden er meget afhængig af støttemodtagernes alderssammensætning. For at belyse udviklingen i lånetilbøjeligheden er udviklingen vist for de støttemæssigt to største alderstrin inden for VU og UU.

I VU er andelen, der optager studielån, faldet for de 23-årige fra 38,6 % i 1995 til 38,0 % i 1998 og for de 22-årige fra 30,7 % til 29,0 %. Stigningen i totalen fra 1997 - 1998 på ca. 0,7 procentpoint skyldes derfor formentlig en ændret alderssammensætning.

I UU er andelen for de 18-årige faldet fra 3,9 % i 1995 til 2,9 % i 1998 og steget for de 19-årige fra 6,0 % til 6,3 %.

3.9. Støttemodtagernes egenindkomst

Ifølge støttereglerne tildeles en støttemodtager et fribeløb pr. måned afhængig af månedens status i støttemæssig henseende. I 1998 var der 3 forskellige satser for månedsfribeholdet på henholdsvis 4.741 kr., 11.840 kr. og 21.136 kr. Den laveste sats anvendes for måneder med SU-støtte, den mellemste fx i måneder med fravalgt støtte, og den højeste fx i måneder, hvor personen ikke er under uddannelse. I 1998 var det laveste årsfribehold 56.892 kr. Støttemodtagere med børn fik et tillæg til årsfribeholdet pr. barn på 17.122 kr. i 1998.

Støttemodtagere med en egenindkomst, der overstiger årsfribeholdet, får krav om at tilbagebetale den for meget modtagne støtte (jf. afsnit 4.2).

Tabel 3.22 Støttemodtagere i 1998 fordelt efter egenindkomstens størrelse, uddannelseskategori og om de har børn.

Egenindkomst (kr.)	Ungdomsuddannelser		Videregående uddannelser		Støttemodtagere i alt		
		heraf m. børn		heraf m. børn		heraf med børn	
	----- antal personer -----						%
0 - 9.999	23.690	469	27.143	4.625	50.833	5.094	10,0
10.000 - 19.999	14.875	97	12.630	1.221	27.505	1.318	4,8
20.000 - 29.999	15.158	111	13.833	942	28.991	1.053	3,6
30.000 - 39.999	13.963	119	15.180	1.184	29.143	1.303	4,5
40.000 - 49.999	12.175	175	16.296	1.341	28.471	1.516	5,3
50.000 - 59.999	10.017	265	14.732	1.077	24.749	1.342	5,4
60.000 - 69.999	7.825	325	10.224	1.013	18.049	1.338	7,4
70.000 - 79.999	6.204	255	8.506	972	14.710	1.227	8,3
80.000 - 89.999	4.716	153	7.656	1.051	12.372	1.204	9,7
90.000 - 99.999	3.566	148	7.183	1.031	10.749	1.179	11,0
100.000 - 109.999	2.583	121	5.501	760	8.084	881	10,9
110.000 - 119.999	1.789	82	4.371	598	6.160	680	11,0
120.000 - 129.999	1.184	63	3.370	439	4.554	502	11,0
130.000 - 139.999	755	42	2.671	453	3.426	495	14,4
140.000 - 149.999	470	20	2.203	413	2.673	433	16,2
150.000 - 159.999	327	23	1.802	310	2.129	333	15,6
160.000 - 169.999	225	16	1.387	248	1.612	264	16,4
170.000 - 179.999	152	6	1.059	218	1.211	224	18,5
180.000 - 189.999	103	9	811	181	914	190	20,8
190.000 - 199.999	62	5	549	96	614	101	16,5
≥200.000	157	17	1.748	387	1.911	404	20,8

I alt 1998	119.996	2.521	158.855	18.560	278.851¹⁾	21.081
pct. med børn		2,1 %		11,6 %		7,6 %
I alt 1997	115.921	2.108	151.279	16.987	267.200 ²⁾	19.095
pct. med børn		1,8 %		11,2 %		7,1 %

Anm.: Egenindkomst = positiv personlig indkomst + positiv kapitalindkomst + positiv aktieindkomst ÷ uddannelsesopsparingsrenter ÷ arbejdsmarkedsbidrag ÷ lejeværdien af bolig i egen ejendom ÷ SU-stipendier.

1) Ekskl. ca. 6.500 støttemodtagere, hvis endelige årsopgørelse for 1998 endnu ikke forelå pr. primo august 1999.

2) Ekskl. ca. 7.000 støttemodtagere, hvis endelige årsopgørelse for 1997 endnu ikke forelå pr. primo august 1998.

Tabel 3.22 viser en stor spredning i støttemodtagernes egenindkomster. 18 % tjente således under 10.000 kr., og hele 32 % tjente mere end 60.000 kr. Dette skyldes, at indkomsterne vedrører hele kalenderår. Dvs. også perioder efter uddannelsens afslutning, hvor fuldtids erhvervsindkomst hyppigt forekommer.

I VU tjente godt 40 % af støttemodtagerne mere end den laveste årsfribeløbsgrænse på 56.892 kr. I UU tjente knap 30 % mere end denne grænse.

I tabel 3.23 og 3.24 belyses, hvor meget støttemodtagere og støttemodtagere med børn tjente ved siden af SU-støtten, når de var under uddannelse hele året.

Tabel 3.23 Helårsstøttemodtagere i 1998 fordelt på uddannelseskategori og egenindkomstens størrelse.

Egenindkomst (kr.)	Helårsstøttemodtagere ¹⁾									
	FSK	GU	EU	VU	I alt	FSK	GU	EU	VU	I alt
	----- antal personer -----					----- % -----				
0 - 9.999	276	7.537	6.090	21.794	35.697	59	36	32	25	28
10.000 - 19.999	59	4.088	2.958	9.830	16.935	13	19	15	11	13
20.000 - 29.999	36	3.266	2.680	10.599	16.581	8	15	14	12	13
30.000 - 39.999	20	2.439	2.277	10.585	15.321	4	12	12	12	12
40.000 - 49.999	27	1.801	1.998	10.323	14.149	6	8	10	12	11
50.000 - 59.999	12	1.118	1.526	8.892	11.548	3	5	8	10	9
60.000 - 69.999	15	490	775	4.947	6.227	3	2	4	6	5
70.000 - 79.999	10	209	425	3.139	3.783	2	1	2	4	3
80.000 - 89.999	2	96	198	1.976	2.272	0	1	1	2	2
90.000 - 99.999	1	60	97	1.292	1.450	0	0	1	2	1
≥100.000	10	108	161	2.877	3.156	2	1	1	3	3
I alt 1998	468	21.212	19.185	86.254	127.119	100	100	100	100	100
Pct. af alle støttemodtagere	----- 34 % -----		----- 52 % -----		----- 45 % -----					
I alt 1997	421	21.472	18.466	86.154	126.513					
Pct. af alle støttemodtagere	----- 34 % -----		----- 55 % -----		----- 46 % -----					

1) Støttemodtagere, som er under uddannelse i mindst 6 af årets første 9 måneder samt i oktober måned. Endvidere må støttemodtageren hverken starte eller slutte sin uddannelse i året eller have haft orlov, været i lønnet praktik eller have modtaget anden offentlig støtte.

Tabel 3.23 viser, at helårsstøttemodtagerne i 1998 udgjorde ca. 45 % af alle støttemodtagere. I VU var andelen 52 % og for UU under ét 34 %.

Endvidere fremgår det, at ca. 28 % tjente under 10.000 kr., og ca. 50 % tjente mellem 10.000 og 50.000 kr. Dvs. at ca. 80 % tjente mindre end den laveste årsfribeløbsgrænse. De resterende ca. 20 % tjente, hvad der svarer til den laveste årsfribeløbsgrænse eller mere.

Helårsstøttemodtagere i FSK, GU og EU med en egenindkomst på under 50.000 kr. udgjorde henholdsvis 90 %, 90 % og 83 %. I VU tjente omkring 73 % mindre end denne grænse.

I FSK havde omkring 59 % næsten ingen indkomst ved siden af støtten (under 10.000 kr.), i GU var det 36 %, i EU 32 % og i VU 25 %.

Figur 3.5 Helårsstøttemodtagere i 1998 fordelt efter egenindkomst.

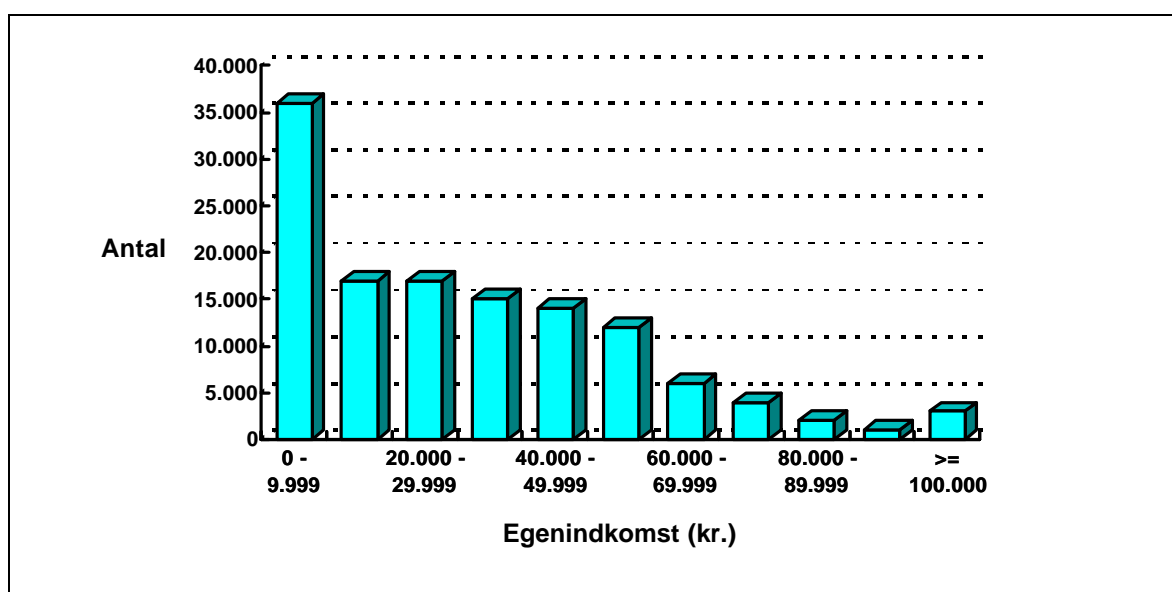

Som det ses af figur 3.5, tjener ca. 36.000 helårsstøttemodtagere mindre end 10.000 kr.. I hver af de 4 følgende intervaller (10.000 - 59.999 kr.) er der 12.000 - 17.000 helårsstøttemodtagere, men herefter falder antallene kraftigt.

Tabel 3.24 Helårsstøttemodtagere i 1998 med børn fordelt efter uddannelseskategori og egenindkomstens størrelse.

Egenindkomst (kr.)	Helårsstøttemodtagere ¹⁾ med børn									
	FSK	GU	EU	VU	I alt	FSK	GU	EU	VU	I alt
	----- antal personer -----					----- % -----				
0 - 9.999	36	156	150	3.919	4.261	74	57	58	46	47
10.000 - 19.999	3	28	29	959	1.019	6	10	11	11	11
20.000 - 29.999	2	16	25	701	744	4	6	11	8	8
30.000 - 39.999	2	12	10	610	634	4	4	4	7	7
40.000 - 49.999	0	7	12	504	523	0	3	4	6	6
50.000 - 59.999	0	17	8	428	453	0	6	3	5	5
60.000 - 69.999	3	9	6	343	361	6	3	2	4	4
70.000 - 79.999	0	9	6	278	293	0	3	2	3	3
80.000 - 89.999	0	4	3	210	217	0	2	1	2	2
90.000 - 99.999	0	4	4	185	193	0	2	2	2	2
≥100.000	3	10	7	443	463	6	4	3	5	5
I alt 1998	49	272	260	8.580	9.161	100	100	100	100	100
Pct. af støtte modtagere med børn		23 %		46 %	43 %					
I alt 1997	50	210	243	8.167	8.670					
Pct. af støttemodtagere med børn		24 %		48 %	45 %					

1) Støttemodtagere, som er under uddannelse i mindst 6 måneder af årets første 9 måneder, samt i oktober måned. Endvidere må støttemodtageren hverken starte eller slutte sin uddannelse i året eller have haft orlov, været i lønnet praktik eller have modtaget anden offentlig støtte.

Af tabel 3.24 fremgår det, at ca. 43 % af støttemodtagere med børn er helårsstøttemodtagere. I VU er ca. 46 % af støttemodtagerne med børn helårsstøttemodtagere mod ca. 52 % for alle, og i UU under ét

er det ca. 23 % mod 34 % for alle. Der er således en tendens til, at færre er helårsstøttemodtagere, når de har børn.

Hele 47 % af helårsstøttemodtagerne med børn tjener under 10.000 kr., 41 % tjener fra 10.000 til 69.999 kr. Dvs. at ca. 88 % har en egenindkomst, som er under det laveste årsfribeløb for en støttemodtager med 1 barn (74.014 kr.), og ca. 12 % har en egenindkomst på de nævnte 74.014 kr. eller derover. Da 94 % af samtlige helårsstøttemodtagere med børn befinder sig i en VU, svarer VU-gruppens indkomstfordeling nøje til den totale indkomstfordeling, som er nævnt ovenfor.

Andelen af henholdsvis helårsstøttemodtagere og helårsstøttemodtagere med børn med næsten ingen indkomst ved siden af støtten er vist i figur 3.6. Det ses, at 32 - 59 % af helårsstøttemodtagerne i ungdomsuddannelserne tjener mindre end 10.000 kr. I VU er det ca. 25 %, som næsten ingen indkomst har.

For alle uddannelseskategorier gælder det, at andelen af helårsstøttemodtagere med næsten ingen indkomst er markant større, når man har børn. Dette til trods for deres formentlig større behov for indkomst. Det kan dog måske blive dækket af den anden af forældrene, som i de fleste tilfælde ikke er studerende, jf. tidligere.

Figur 3.6 Andelen af helårsstøttemodtagere og helårsstøttemodtagere med børn i 1998 med en egenindkomst under 10.000 kr. inden for hver uddannelseskategori.

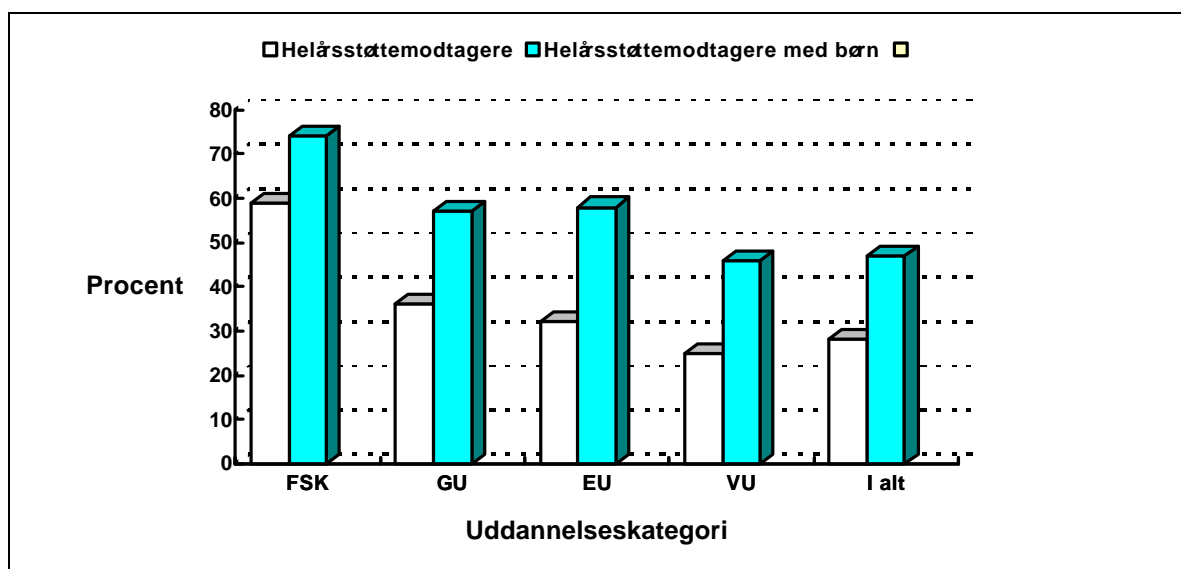

Ser man på, hvor mange der har en væsentlig indkomst (over 50.000 kr.) ved siden af støtten (udnytter laveste årsfribeløb), viser figur 3.7, at kun ca. 10 - 17 % af helårsstøttemodtagerne inden for ungdomsuddannelserne har "store indkomster". I VU er andelen ca. 27 %.

Har de børn, stiger andelen med "store indkomster" (dvs. andelen med meget erhvervsarbejde) inden for GU og FSK. Inden for EU og VU er andelen med store indkomster mindre blandt de, som har børn. Dette til trods for deres højere fribeløb.

Figur 3.7 Andelen af helårstøttemodtagere og helårstøttemodtagere med børn i 1998 med en egenindkomst på 50.000 kr. eller mere inden for hver uddannelseskategori.

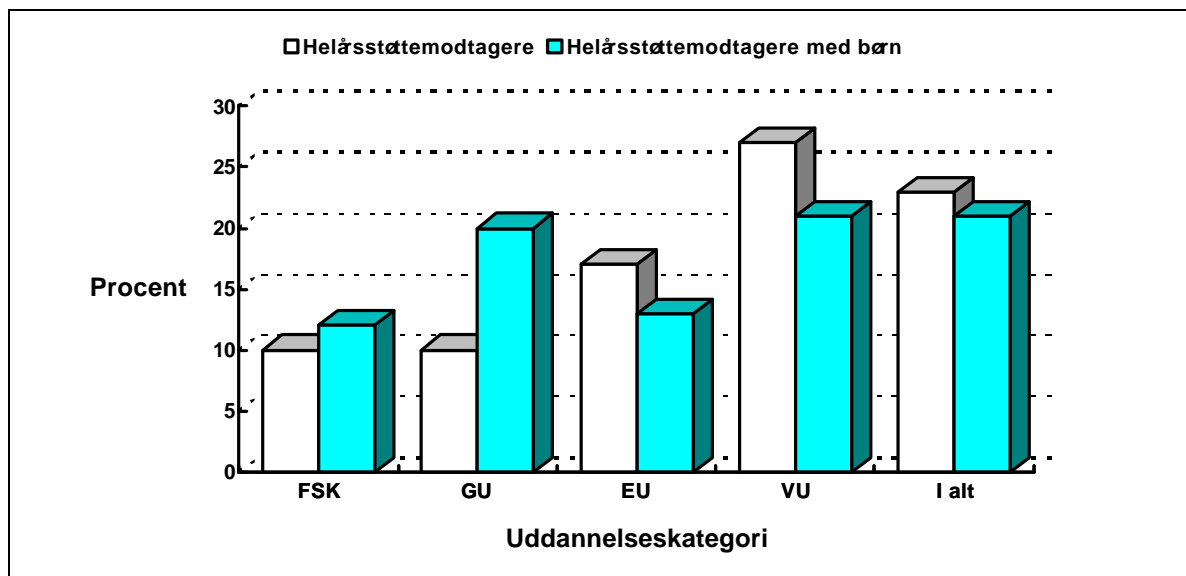

Figur 3.8 Helårstøttemodtagere 1995 - 1998 fordelt efter egenindkomst

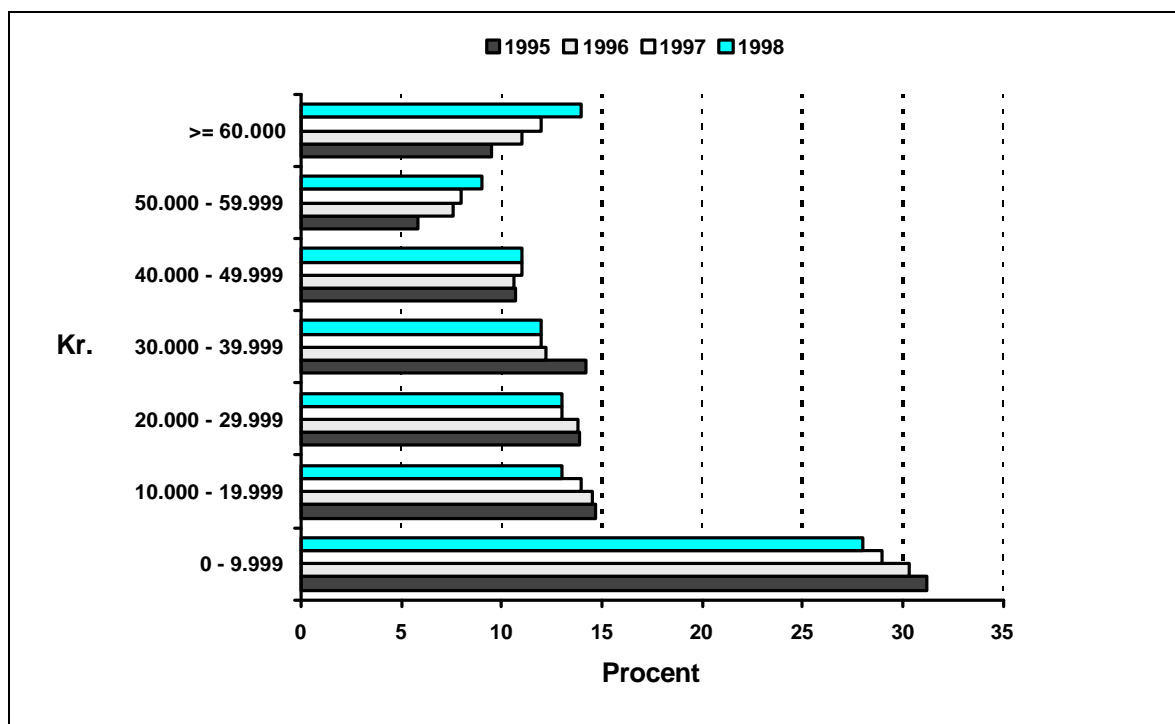

Figur 3.8 viser udviklingen fra 1995 til 1998 i helårstøttemodtagernes egenindkomst fordelt på indkomstintervaller. Figuren er i årets priser, så alt andet lige bør der være en mindre forskydning fra lavere til højere indkomstintervaller over tid.

Der har fra 1995 til 1998 været et fald i andelen, som har under 10.000 kr. i egenindkomst fra knap 31 % til ca. 28 %.

Stigningen i det laveste fribeløb - med ca. 1.000 kr. pr. md. pr. 1. januar 1996 - har formentlig været årsagen til faldet fra 1995 til 1996 for gruppen med 30.000 - 39.999 kr. og til de tilsvarende stigninger for dem, der tjente \geq 50.000 kr.

Samlet må man sige, at stadig flere støttemodtagere i perioden har arbejde ved siden af studierne, og at en del af dem har udnyttet den højere fribeløbssats.

3.10. Indeholdt A-skat af stipendier

Fra 1. januar 1992 overgik SU-stipendierne fra at være B-indkomst til at være A-indkomst. Det medførte, at SUstyrelsen skulle indeholde eventuel A-skat af SU-stipendiebeløbet, før det blev udbetalt.

Skattemyndighederne afgør på grundlag af oplysninger om SU-stipendier og øvrige indkomstforhold, hvilket skattekort SUstyrelsen skal anvende for den enkelte stipendiemodtager.

Tabel 3.25 Stipendiemodtagere, tildelt stipendiebeløb og indeholdt A-skat af stipendier i 1994 - 1997.

	1995		1996		1997		1998	
	antal	%	antal	%	antal	%	antal	%
Stipendiemodtagere	233.400		259.400		272.300		283.500	
- heraf med indeholdt A-skat	152.600	66	167.600	65	181.200	66	191.000	67
Tildelt stipendiebeløb (brutto)	5.392		6.029		6.470		6.961	
- heraf indeholdt A-skat	637	12	702	12	746	12	779	11

Tabel 3.25 viser, at 191.000 (67 %) af de ca. 283.500 stipendiemodtagere i 1998 fik indeholdt A-skat. Den indeholdte A-skat udgjorde 779 mill. kr. (11 %) af de tildelte stipendier på i alt 6.961 mill. kr.

Fra 1995 til 1998 steg det indeholdte A-skattebeløb med ca. 22 % fra 637 mill. kr. til 779 mill. kr., mens de tildelte stipendier steg med ca. 29 %.

De knap 153.000 stipendiemodtagere, som fik indeholdt A-skat i 1995, fik gennemsnitlig indeholdt 4.174 kr. Dette beløb faldt ca. 2 % til 4.079 kr. i 1998.

Den indeholdte A-skat udgjorde i 1998 11 % af de tildelte stipendier, hvilket er et fald i forhold til perioden 1995 - 1997, hvor den indeholdte A-skat udgjorde 12 %.

3.11. Stop af stipendium før uddannelsens normale afslutning

Det er i princippet tilstrækkeligt at søge om SU én gang til hver uddannelse. Hvis der ikke sker ændringer, fortsætter tildelingen af støtte som hovedregel automatisk indtil uddannelsen slutter.

SUstyrelsen stopper dog f.eks. den automatiske støttetildeling, når uddannelsesstederne indberetter, at en SU-modtager afbryder uddannelsen, tager orlov eller erklæres inaktiv.

Støtten stoppes også, når en støttemodtager i en videregående uddannelse har brugt det antal klip (månedlige støtterater), som den pågældende er blevet tildelt i henhold til reglerne om det såkaldte

klippekort. Herudover stoppes støtten i en række andre situationer - fx ved lønnede praktikperioder og perioder med anden offentlig støtte.

Tabel 3.26 Støttemodtagere, hvis støtte er stoppet i en eller flere måneder som følge af, at de ikke længere opfyldte støttebetingelserne (ekskl. afbrud), og antallet heraf der fik slutlån i 1995 - 1998.

	1995	1996	1997	1998
	----- antal støttemodtagere -----			
Alle med standset støtte	20.200	13.000	13.500	13.900
Manglende klip til udd. afslutning	9.500	5.400	6.500	6.900
ingen støtte	7.100	3.600	4.400	5.000
slutlån	3.600	2.900	3.300	3.400
Inaktivitet (studiemæssigt ude af takt)	2.300	1.800	2.100	2.400
Orlov bevilget	9.200	6.200	5.300	4.800

Tabel 3.26 viser udviklingen i antallet af støttemodtagere i 1995 - 1998, som i en eller flere måneder har fået stoppet støtten, fordelt på årsag. Antallet er faldet fra et niveau på 20.000 i 1995 til 13.000 - 14.000 i de efterfølgende år.

Faldet skyldes primært indførelsen af det 6-årige klippekort, for så vidt angår faldet i antallet af manglende klip. Faldet i antallet af personer med bevilget orlov må formentlig tilskrives strammere regler pr. 1. januar 1995 for modtagelse af kontanthjælp for studerende med orlov fra studiet.

For de 13.900 med standset støtte i 1998 var manglende klip og orlov de to årsager, der forekom hyppigst med henholdsvis ca. 50 % og 35 %. Inaktivitet udgjorde ca. 17 %. Der var således ca. 2 %, som i løbet af støtteåret faldt ind under mere end én kategori.

Der har været en stigning i antal personer med manglende klip på godt 400 fra 6.500 i 1997 til 6.900 i 1998. Modsat er antal personer med orlov faldet fra 5.300 i 1997 til 4.800 i 1998.

Pr. 1. april 1994 blev slutlånene indført. Slutlånene (4.917 kr. pr. md. i 1998) tilbydes i maksimalt 12 mdr. til støttemodtagere, der ikke har klip tilbage i uddannelsen, og som inden for 1 år kan afslutte uddannelsen.

I 1998 tog ca. 3.400 personer slutlån. Heraf fik ca. 1.900 personer alene slutlån i 1998. Slutlånene reducerede således antallet, som ingen støtte fik i 1998, med 1.900 fra 6.900 til 5.000.

Antallet af støttemodtagere, som af uddannelsesstedet er erklæret studieinaktive, har i alle årene ligget på et niveau omkring 2.000. Fra 1997 til 1998 er antallet steget med 300 til 2.400.

De efterfølgende tabeller om afbrudte SU-støtteberettigende uddannelser er baseret på en ny opgørelsesmetode i forhold til tidligere udgaver af denne publikation. I modsætning til tidligere medregner den nye opgørelsesmetode ikke personer uden SU-støtte i afbrudsåret eller personer, der uden ophold fortsætter på samme uddannelsesretning men på et andet uddannelsessted (studieskift). Disse to ændringer er hovedårsagen til at antallet af personer med afbrudte uddannelser er lavere end i de tidligere publikationer.

Tabel 3.27 Støttemodtagere som har begyndt en ny uddannelse igen pr. ultimo 1998 efter afbrudt uddannelse i 1995 - 1998.

	År for afbrud af uddannelse			
	1995	1996	1997	1998
	----- antal støttemodtagere -----			
Alle med afbrudte uddannelser	17.468	19.123	21.310	23.484
I pct. af støttemodtagere i alt	7,5 %	7,3 %	7,8 %	8,2 %
heraf				
begyndt ny uddannelse samme år som afbrudsåret	4.896	5.851	6.869	7.593
I pct. af personer med afbrudte uddannelser i alt	28,0 %	30,6 %	32,2 %	32,3 %
begyndt på ny uddannelse 1. år efter afbrudsåret	3.572	3.979	4.390	•
I pct. af personer med afbrudte uddannelser i alt	20,5 %	20,8 %	20,6 %	
begyndt på ny uddannelse 2. år efter afbrudsåret	1.320	1.373	•	•
I pct. af personer med afbrudte uddannelser i alt	7,6 %	7,2 %		
begyndt på ny uddannelse 3. år efter afbrudsåret	645	•	•	•
I pct. af personer med afbrudte uddannelser i alt	6,7 %			
I alt begyndt på ny uddannelse pr. ultimo 1998	10.433	11.203	11.259	7.593
I pct. af personer med afbrudte uddannelser i alt	59,7 %	58,6 %	52,8 %	32,3 %
Ikke begyndt på ny uddannelse pr. ultimo 1998	7.035	7.920	10.053	15.891
I pct. af personer med afbrudte uddannelser i alt	40,3 %	41,4 %	47,2 %	67,7 %

I tabel 3.27 ses de støttemodtagere, der har fået standset støtten som følge af afbrud. I 1998 var der ca. 23.500 støttemodtagere, der afbrød et uddannelsesforløb. Det svarer til 8,2% af støttemodtagerne. I forhold til 1995 er andelen med en afbrudt uddannelse steget fra 7,5% til 8,2% i 1998.

Knap en trediedel af støttemodtagerne, der afbrød en uddannelse i 1998, begyndte en ny uddannelse det samme år. I 1995 var det kun 28%, dvs. en stigning på 5 procentpoint.

Ser man på en længere årrække, viser det sig, at knap 60 % af de 17.500, der i 1995 afbrød, er begyndt på en uddannelse. De fleste startede på en ny uddannelse det samme år eller året efter. Således er der knap 30%, der startede det samme år, ca. 20% der startede året efter og 7 - 8 % der startede i det 2. eller 3. år efter afbruddet. Omkring 40 % af de støttemodtagere, der afbrød i 1995, var således godt 3 år efter (ultimo 1998) ikke startet på en ny SU-støtteberettigende uddannelse.

Blandt støttemodtagerne i ungdomsuddannelserne var der i 1998 godt 12.000 (9,7 %), der afbrød en uddannelse, jf. tabel 3.28. I forhold til 1995 er det en stigning på 1 procentpoint i andelen, der afbrøder. Godt halvdelen af dem, der afbrød en ungdomsuddannelse i 1995, var ved udgangen af 1998 kommet i gang med en uddannelse, heraf 90 % i en ny ungdomsuddannelse og godt 10 % i en videregående uddannelse.

Tabel 3.28 Støttemodtagere med afbrudt uddannelse i 1995 - 1998 fordelt efter uddannelseskategori.

	År for afbrud af uddannelsen			
	1995	1996	1997	1998
	----- antal støttemodtagere -----			
Ungdomsuddannelser (UU)				
Støttemodtagere med afbrudt UU	8.720	9.839	11.311	12.240
I pct. af støttemodtagere i UU	8,7 %	8,4 %	9,3 %	9,7 %
Begyndt på ny uddannelse pr. ultimo 1998	4.824	5.374	5.435	3.333
I pct. af støttemodtagere med afbrudt UU	55,3 %	54,6 %	48,1 %	27,2 %
Videregående uddannelser (VU)				
Støttemodtagere med afbrudt VU	8.748	9.284	9.999	11.244
I pct. af støttemodtagere i VU	6,6 %	6,5 %	6,6 %	7,1 %
Begyndt på ny uddannelse pr. ultimo 1998	5.609	5.829	5.824	4.260
I pct. af støttemodtagere med afbrudt VU	64,1 %	62,8 %	58,3 %	37,9 %
I alt begyndt på ny uddannelse pr. ultimo 1998	10.433	11.203	11.259	7.593
heraf				
afbrudt en VU, begyndt en ny VU	4.645	4.964	4.781	3.742
afbrudt en VU, begyndt en UU	964	972	1.043	518
afbrudt en UU, begyndt en VU	509	548	515	372
afbrudt en UU, begyndt en ny UU	4.315	4.826	4.920	2.961

I de videregående uddannelser var der lidt færre, der afbrød en uddannelse, hvilket bl.a. skyldes, at uddannelsesforløbene her typisk er længere, og at de fleste af afbruddene finder sted i første studieår (se tabel 3.29). Der var i 1998 7 % der afbrød, hvilket er en stigning på et halv procentpoint i forhold til 1995. I VU begyndte en større andel af afbryderne en ny SU-berettiget uddannelse. Blandt dem, der afbrød i 1995, var ca. 64 % kommet i gang ved udgangen af 1998. Knap 40 % af dem, der afbrød i 1998, var begyndt igen. Kun ca. 12 % skifter fra en videregående uddannelse til en ungdomsuddannelse.

Tabel 3.29 Afbrudstilbøjeligheden hos støttemodtagerne i 1998 fordelt efter antal år i afbrudt uddannelse og uddannelseskategori, køn og børnestatus.

Uddannelseskategori	Antal år i afbrudt uddannelse							
	under 1 år		1 - 2 år		over 2 år		I alt	
	antal	%	antal	%	antal	%	antal	%
Ungdomsuddannelser	8.182	22,3	3.020	8,3	1.038	1,9	12.240	9,7
Videregående uddannelser	5.779	20,6	2.557	6,3	2.908	3,5	11.244	7,1
Køn								
Mænd	6.698	21,6	2.632	8,0	1.922	3,3	11.252	9,2
Kvinder	7.263	18,1	2.945	6,6	2.024	2,6	12.232	7,5
Børnestatus								
Støttemodtagere uden børn	12.988	19,5	5.202	7,1	3.946	3,2	22.136	8,4
Støttemodtagere med børn	973	16,7	375	8,7	490	3,7	1.838	8,3
heraf kvinder med børn	671	19,6	270	9,3	317	3,4	1.258	8,1
Støttemodtagere i alt med afbrudte uddannelser	13.961	19,6	5.577	7,2	3.946	2,9	23.484	8,2

I tabel 3.29 er antal afbrydere sat i forhold til procentandelen af alle støttemodtagere i samme gruppe (uddannelseskategori/køn/børnestatus). På første studieår var det knap 20% af støttemodtagerne, der afbrød uddannelsen, andet år ca. 7 % og derefter kun ca. 3 %. I ungdomsuddannelserne var der en lidt større tilbøjelighed til at afbryde i 1. og 2. år end i VU og omvendt senere i forløbet.

De mandlige støttemodtagere afbrød oftere en uddannelse end kvinderne. I 1998 afbrød 9,2 % af mændene og 7,5 % af kvinderne. Denne forskel ses gennem hele studieførløbet.

Støttemodtagere med børn havde en afbrudsprocent på 8,3 % mod 8,4 % for støttemodtagere uden børn. De kvindelige støttemodtagere med børn er knap så tilbøjelige til at afbryde som de mandlige.

Tabel 3.30 Støttemodtagere med afbrudt uddannelse i 1998 fordelt efter hvornår i uddannelsesforløbet afbruddet fandt sted og efter uddannelseskategori, køn og børnestatus (procentandel af alle med afbrud).

	Antal år i afbrudt uddannelse							
	under 1 år		1 - 2 år		over 2 år		I alt	
	antal	%	antal	%	antal	%	antal	%
Uddannelseskategori								
Ungdomsuddannelser	8.182	66,9	3.020	24,7	1.038	8,5	12.240	100,0
Videregående uddannelser	5.779	51,4	2.557	22,7	2.908	25,9	11.244	100,0
Køn								
Mænd	6.698	59,5	2.632	23,4	1.922	17,1	11.252	100,0
Kvinder	7.263	59,4	2.945	24,1	2.024	16,6	12.232	100,0
Børnestatus								
Støttemodtagere uden børn	12.988	58,7	5.202	23,5	3.946	17,8	22.136	100,0
Støttemodtagere med børn	973	52,9	375	20,4	490	26,7	1.838	100,0
heraf kvinder med børn	671	53,3	270	21,5	317	25,2	1.258	100,0
Støttemodtagere i alt med afbrudte uddannelser	13.961	59,5	5.577	23,8	3.946	16,8	23.484	100,0

I tabel 3.30 ses det, at ca. 60 % af alle, der afbryder en uddannelse gør det i løbet af første studieår, knap 24 % i løbet af 2. studieår og kun 17 % i de efterfølgende år. I første studieår afbryder henholdsvis 2/3 (ungdomsuddannelser) og 1/2 (videregående uddannelser) af afbryderne, mens andelen af afbrydere i 2. studieår stort set er ens (ca. 1/4), er afbrudsandelen i de efterfølgende år ca. 3 gange større i videregående uddannelser (ca. 1/4) end i en ungdomsuddannelse (ca. 1/10), hvilket er i god overensstemmelse med, at studieførløbene typisk er længere i VU end i UU.

Forskellen på mænds og kvinders fordeling af afbrud på de enkelte studieår er stort set ikke synlig.

Sammenligner man støttemodtagere med og uden børn ses det, at en større andel af støttemodtagere med børn afbryder efter andet studieår.

Tabel 3.31 Afbrudstilbøjeligheden hos støttemodtagere i 1998 fordelt på uddannelseskategori og alder.

Alder ved afbrudt uddannelse	Ungdomsuddannelser		Videregående uddannelser		I alt	
	antal	%	antal	%	antal	%
Under 19	1.734	5,6	8	11,0	1.742	5,6
19	3.372	8,4	110	21,0	3.482	8,6
20	2.169	8,3	467	9,2	2.636	8,5
21	1.476	14,5	1.159	9,6	2.635	11,8
22	1.032	16,5	1.677	9,6	2.709	11,4
23	816	18,1	1.827	8,4	2.643	10,1
24	485	17,9	1.455	6,7	1.940	8,0
25	355	20,5	1.110	5,7	1.465	6,9
26	206	19,0	910	5,5	1.116	6,3
27	130	19,8	654	5,5	784	6,3
28	69	18,1	408	5,4	477	6,0
29	64	22,2	318	6,2	382	7,0
>30	332	20,5	1.141	5,9	1.473	7,0
I alt	12.240	9,7	11.244	7,1	23.484	8,2

Antallet af støttemodtagere med afbrud fordelt på hhv. uddannelseskategori og alder ved afbrud ses i tabel 3.31. Afbrudsmønstret hænger klart sammen med aldersfordelingen i UU og VU. I ungdomsuddannelserne var der i alt 9,7 % af støttemodtagerne, der afbrød en uddannelse i 1998. Hovedparten af støttemodtagerne i UU er i alderen 18 - 20 år, men af denne gruppe afbrød kun 6 - 8 %. Fra og med det 21. år stiger afbrudsandelen fra 14,5 % til ca. 20 % for støttemodtagere, der er 25 år eller ældre.

I de videregående uddannelser var der i alt 7,1 % af de ca. 160.000 støttemodtagere, der i 1998 afbrød en uddannelse. Andelen, der afbrød en uddannelse, er stort set omvendt proportional med støttemodtagerens alder.

3.12. Fravalg af støtte, dobbeltklip og fødselsstøtte

Den uddannelsessøgende kan selv vælge at få stoppet støtten i en eller flere måneder. Formålet med sådanne fravalg vil typisk være at få forhøjet det beløb (fribeløb), som SU-modtageren må tjene ved siden af SU-støtten. Formålet kan også være at spare op til at få udbetalt dobbeltklip (kun i videregående uddannelser) på et senere tidspunkt i uddannelsesforløbet, fx i forbindelse med specialeskrivning.

Før SU-reformen trådte i kraft den 1. januar 1996, blev moderens støttetid forlænget med op til 12 måneder ved fødsel. Moderen kunne give indtil 6 måneder heraf til faderen. Fra 1996 får moderen 12 måneders fødselsstøtte som tillæg til rammen/uddannelsen og faderen får 6 måneder. Moderen kan vælge at give til og med 6 måneder af sin fødselsstøtte til faderen. I det følgende betegnes fødselsstøtten som "klip", selv om der også er tale om "rater" til SU-modtagere i ungdomsuddannelser.

Man kan vælge at få udbetalt fødselsstøtten som enkelte klip, hvorved støtteperioden forlænges mest muligt. Udbetales fødselsstøtten eksempelvis som fødselsdobbeltklip bliver støttetiden forlænget med 6 måneder. Vælger man at få udbetalt fødselsstøtten som mixklip (kun i videregående uddannelser), dvs. som dobbeltklip bestående af et fødselsklip og et almindeligt klip, så forlænges støttetiden ikke.

Tabel 3.32 Personer med fravalg af støtte, dobbeltklip og fødselsklip i 1995 - 1998.

	Personer				Klip ¹⁾			
	1995	1996	1997	1998	1995	1996	1997	1998
	----- antal -----				----- klip -----			
Fravalg	28.800	20.400	22.500	24.800	91.500	61.000	66.600	71.200
Dobbeltklip ²⁾	5.900	5.700	4.400	4.700	17.600	17.700	14.300	14.700
Fødsel	-	3.077	5.617	6.375	-	15.063	27.104	30.494
enkelte fødselsklip		908	1.780	2.084		4.771	9.476	10.861
mixklip		1.202	2.610	3.004		5.758	12.042	13.577
fødselsdobbeltklip		1.120	1.613	1.745		4.534	5.586	6.056
Kvinder		2.176	3.826	4.353		11.442	20.260	22.778
enkelte fødselsklip		711	1.463	1.717		3.881	8.217	9.443
mixklip		645	1.409	1.619		3.464	7.270	8.105
fødselsdobbeltklip		954	1.281	1.393		4.097	4.773	5.230
Mænd		901	1.791	2.022		3.621	6.844	7.716
enkelte fødselsklip		197	317	367		890	1.259	1.418
mixklip		557	1.201	1.385		2.294	4.772	5.472
fødselsdobbeltklip		166	332	352		437	813	826

Anm.: En person kan være optalt indenfor flere kategorier af fødselsklip, men indgår kun som 1 person i sammentællingerne. Mixklip forekommer kun for støttemodtagere i videregående uddannelser.

1) Dækker også rater i ungdomsuddannelser.

2) Vedrører kun støttemodtagere i videregående uddannelser, og omfatter ikke fødselsdobbeltklip. For 1995 omfatter tallene også dobbeltklip i forbindelse med praktikperiode.

I 1998 var der 24.800 støttemodtagere, der fravalgte et eller flere klip. Fra 1995 til 1996 faldt antallet med 8.400 (29 %), primært som følge af at den laveste fribeløbsgrænse blev forhøjet med ca. 1.000 kr. pr. måned pr. 1. januar 1996. Antallet af klip, der fravælges pr. person faldt derfor til 3,0 i 1996 og 1997 og 2,9 i 1998, mod 3,2 i 1995.

Antallet af personer med dobbeltklip er faldet fra ca. 5.900 i 1995 til ca. 4.700 i 1998. I 1998 fik således 3 % af stipendiemodtagerne i VU dobbeltklip.

Knap 6.400 personer fik ca. 30.500 fødselsklip i 1998. Det er en stigning i forhold til 1997, hvor godt 5.600 personer fik 27.100 fødselsklip. I begge årene udgør kvinderne ca. 68 % af personerne med fødselsklip. Omkring en tredjedel af kvinderne anvendte fødselsdobbeltklip, og ca. 38 % valgte at forlænge støttetiden med enkelte fødselsklip. Resten valgte ikke at forlænge støttetiden, dvs. de får mixklip. Ca. to tredjedele af mændene fik mixklip. Den sidste tredjedel valgte at forlænge støttetiden med enkelte fødselsklip eller med fødselsdobbeltklip.

3.13. Stipendiemodtagere i udlandet

Der kan tildeles SU-støtte til uddannelser i udlandet, hvis uddannelserne opfylder visse krav med hensyn til bl.a. offentlig anerkendelse, varighed og erhvervskompetence.

Der kan også fås støtte til studieophold i udlandet, der er et led i en uddannelse i Danmark. Denne type stipendiemodtagere indgår **ikke** i tabellerne i dette afsnit.

Tabel 3.32 Stipendiemodtagere og tildelt stipendiebeløb til støttemodtagere (ekskl. studieophold) i udlandet i 1995 - 1998, fordelt på uddannelsesland.

Uddannelsesland	Stipendiemodtagere				Tildelt stipendiebeløb			
	1995	1996	1997	1998	1995	1996	1997	1998
	----- antal -----				----- mill. kr. -----			
Norge	468	489	513	550	12,7	14,0	14,3	15,7
Island	33	40	37	39	0,9	1,1	1,1	1,0
Sverige	192	211	216	232	5,5	5,9	6,4	6,7
Finland	11	15	17	15	0,2	0,5	0,6	0,5
England	1.033	1.283	1.522	1.698	28,0	34,2	40,9	48,9
Irland	10	18	17	17	0,3	0,5	0,5	0,5
Tyskland	221	270	327	314	5,5	7,3	8,1	8,8
Frankrig	193	206	194	178	5,2	6,1	5,6	5,2
Holland	90	119	145	176	2,6	3,9	4,4	5,1
Belgien	25	27	32	41	0,5	0,7	0,9	1,0
Italien	53	70	103	99	1,2	2,0	2,8	3,1
Spanien	42	58	72	76	1,2	1,7	2,2	2,4
Østrig	14	23	20	20	0,3	0,5	0,6	0,7
Luxembourg ¹⁾	¼	¼	5	5	¼	¼	0,0	0,0
Portugal ¹⁾	¼	¼	2	3	¼	¼	0,1	0,1
Grækenland ¹⁾	¼	¼	1	2	¼	¼	0,0	0,1
Schweiz	67	61	79	72	1,6	1,7	2,2	2,2
Israel	41	57	77	71	1,2	1,8	2,6	2,3
USA	390	490	574	601	11,7	13,7	16,6	18,5
Canada	15	29	45	57	0,4	0,8	1,3	1,6
Australien	26	30	47	50	0,9	1,0	1,4	1,6
Øvrige lande	57	85	119	149	1,5	2,3	3,5	5,0
Samtlige lande	2.981	3.581	4.164	4.465	81,5	99,8	116,0	131,0

1) Før 1997 optalt under øvrige lande

Tabel 3.32 viser, at knap 4.500 personer i 1998 fik 131 mill. kr. i stipendier til uddannelser i udlandet. England, USA og Norge var de lande, der modtog flest studerende med henholdsvis 38 %, 13 % og 12 %.

Fra 1. januar 1996 blev det muligt at få SU med til udlandet i fire år. Før var grænsen 3 år (i Norden dog til hele uddannelsesforløbet). De mere lempelige regler for støtte til uddannelse i udlandet har været medvirkende til, at 1.500 flere personer (50 %) har fået stipendier til uddannelse i udlandet i 1998 i forhold til 1995. Fra 1997 til 1998 udgør stigningen ca. 300 personer (17 %). Antallet af stipendiemodtagere i England steg 12 %, i Norge 7 % og i USA 5 %.

De tildelte stipendier til støttemodtagere i udlandet er steget fra knap 82 mill. kr. i 1995 til 131 mill. kr. i 1998. Det svarer til en stigning på 61 %.

Tabel 3.33 Stipendiemodtagere i uddannelser (ekskl. studieophold) i udlandet 1995 - 1998, fordelt på alder og køn.

Alder	Stipendiemodtagere				Kvindeandel			
	1995	1996	1997	1998	1995	1996	1997	1998
	----- antal -----				----- % -----			
18 - 19	198	280	288	270	53	50	50	53
20 - 21	550	641	670	672	60	57	57	58
22 - 23	807	879	1.075	1.059	63	64	64	61
24 - 25	654	888	960	1.063	63	64	64	64
26 - 27	349	419	539	689	54	62	62	63
28 - 29	205	227	255	276	58	58	58	56
≥ 30	218	247	377	436	56	58	58	55
Alle	2.981	3.581	4.164	4.465	60	61	61	60

Tabel 3.33 viser aldersfordelingen af stipendiemodtagere i uddannelser i udlandet. Alderskategoriene 22 - 23 år og 24 - 25 år topper med hver ca. 24 % af alle, hvilket ikke afviger fra den generelle aldersfordeling i VU.

Tabellen viser også, at hele 60 % er kvinder, hvilket er noget mere end de 56 %, som kvindelige stipendiemodtagere udgør i de danske videregående uddannelser. Det er specielt alderskategorien 24 - 25 år, der topper med 64 % kvinder.

Tabel 3.34 Stipendiemodtagere i uddannelser (ekskl. studieophold) i udlandet i 1998, fordelt efter uddannelsesretning.

	Uddannelsesland							I alt
	England	USA	Norge	Tyskland	Sverige	Øvrige		
	----- antal -----							
Ungdomsuddannelser	12	4	45	67	35	47	210	
Videregående uddannelser	1.653	591	478	242	196	1.039	4.199	
Pædagogiske uddannelser	14	9	41	43	15	33	155	
Humanistiske uddannelser i alt heraf:	644	161	104	88	81	418	1.496	
- Kunst og arkitektur	252	41	22	22	35	129	501	
- Litteratur og sprog	67	22	17	16	7	95	224	
- Film og medie	161	47	5	9	9	30	261	
Administrative uddannelser heraf:	828	361	148	68	46	384	1.835	
- Erhvervsøkonomi	323	170	35	34	6	204	772	
- Samfundsfag	276	97	48	16	4	125	566	
Naturvidenskabelige uddannelser	69	51	47	12	8	40	227	
Erhvervsfaglige uddannelser (inkl. ingeniør)	57	22	37	16	7	49	188	
Sundhedsuddannelser	37	17	46	14	25	42	181	
Øvrige uddannelser	33	6	8	5	1	3	56	
Alle uddannelser	1.698	601	550	314	232	1.070	4.465	

Langt størstedelen (94 %) af de knap 4.500 stipendiemodtagere, der fik stipendium til en uddannelse i udlandet, tog en videregående uddannelse jf. tabel 3.34. I ungdomsuddannelser var der flest stipendiemodtagere, der valgte Tyskland som uddannelsesland, mens der i videregående uddannelser var flest, der valgte England.

Størstedelen af de studerende, der i 1998 modtog stipendier til en uddannelse i udlandet, valgte en administrativ eller humanistisk uddannelse. Af de godt 1.800, der valgte en administrativ uddannelse, var der knap 800, der læste erhvervsøkonomi, og knap 600 der læste samfundsfag. Blandt de humanistiske fag var der ca. 500, der studerede kunst og litteratur, og knap 300 der studerede film og medie.

3.14. Ikke danske statsborgere med SU-støtte

Normalt kan kun danske statsborgere få SU-støtte. Andre statsborgere kan dog, når de opfylder visse betingelser, få SU-støtte på lige fod med danske statsborgere. Ofte vil SU-støtten være betinget af, at de i en vis periode har haft ophold og beskæftigelse i Danmark.

Tabel 3.35 Stipendiemodtagere med ikke dansk statsborgerskab og tildelt stipendiebeløb i 1995 - 1998 opgjort pr. ultimo det pågældende år.

Landegruppe	Stipendiemodtagere med ikke dansk statsborgerskab				Tildelt stipendiebeløb			
	1995	1996	1997	1998	1995	1996	1997	1998
	----- antal -----				----- mill. kr. -----			
Norden	758	919	1.053	1.159	18	23	27	31
Øvrige EU-lande	1.390 ¹⁾	1.603	1.695	1.684	36	42	46	50
Øvrige Europa ²⁾	1.239	1.394	972	1.070	24	28	18	20
Asien, inkl. arabiske lande	1.512	1.595	1.934	2.056	33	35	44	47
Øvrige lande	1.052	1.447	2.719	3.337	23	31	63	78
Ukendt statsborgerskab	133	86	52	32	4	2	2	1
Samtlige lande	6.084	7.044	8.425	9.338	139	162	200	228

Anm.: Opgørelsen er baseret på støttemodtagers statsborgerskab på ansøgningstidspunktet. Støttemodtager kan siden have opnået dansk statsborgerskab.

- 1) Ekskl. Østrig.
- 2) Inkl. Tyrkiet

Ca. 9.300 stipendiemodtagere uden dansk statsborgerskab fik i alt ca. 228 mill. kr. i stipendier i 1998. Statsborgere fra landegrupperne "Øvrige lande", "Asien inkl. arabiske lande" og "Øvrige EU-lande" udgjorde henholdsvis ca. 36 %, 22 % og 18 % af stipendiemodtagerne, som ikke havde dansk statsborgerskab.

Antallet af ikke danske statsborgere, der har fået tildelt stipendier i 1998, er knap 3.300 (53 %) større end i 1995. De største stigninger har fundet sted for statsborgere fra "Øvrige lande" og "Asien, inkl. arabiske lande". En del stipendiemodtagere kan ikke henføres til et oprindelsesland, fordi de begyndte at få støtte før statsborgerskabet blev registreret i SUstyrelsens edb-register.

De tildelte stipendier er steget fra 139 mill. kr. i 1995 til 228 mill. kr. i 1998. Det svarer til en stigning på 64 %.

Tabel 3.36 Støttemodtagere med ikke dansk statsborgerskab i 1998 fordelt på alders- og uddannelseskategorier.

Støttemodtagere med ikke dansk statsborgerskab								
Udd. kategori	Alderskategorier							I alt
	18 - 19	20 - 21	22 - 23	24 - 25	26 - 27	28 - 29	30 -	
	----- antal -----							
Videregående udd.	431	378	409	496	493	551	1.400	4.143
Ungdomsudd.	2.321	1.537	513	270	173	116	282	5.194
I alt	2.752	1.915	922	766	666	667	1.682	9.338
	----- % -----							
Fordeling								
Videregående udd.	10	9	10	12	12	13	34	100
Ungdomsudd.	45	29	10	5	3	2	5	100
I alt	29	20	10	8	7	7	18	100

Anm.: Opgørelsen er baseret på støttemodtagers statsborgerskab på ansøgningstidspunktet. Støttemodtager kan siden have opnået dansk statsborgerskab.

Af de ca. 9.400 ikke danske statsborgere, som fik støtte i 1998, fik ca. 44 % støtte til en videregående uddannelse og ca. 56 % til en ungdomsuddannelse. Det ses, at der er relativt mange ældre støttemodtagere. Kategorien 30 år og derover udgør 18 % mod ca. 7 % blandt alle støttemodtagere. For de videregående uddannelser udgør denne andel ca. 34 % mod 12 % blandt alle støttemodtagere. For ungdomsuddannelserne udgør andelen ca. 5 % mod under 1 % blandt alle.

3.15 Befordringsrabat til studerende i videregående uddannelser

SU-støtteberettigede studerende i videregående uddannelser kunne fra 1997 få rabat ved køb af månedskort til busser og tog i Danmark. Da ordningen er målrettet mod studerende med lang transport, ydes der 65 % rabat på transportudgifter, der overstiger 307 kr. pr. måned, dog maksimalt 512 kr. rabat (1998-satser). Styrelsen refunderer trafikelskaberne 90 % af den ydede rabat.

Tabel 3.37 Antal solgte månedskort med rabat til støttemodtagere i videregående uddannelser i 1997 og 1998.

	Månedskort	Salgspris	Rabat	Rabat i pct. af salgspris	Pris ekskl. rabat
	antal	----- mill. kr. -----		%	mill. kr.
1997	126.100	83,7	29,2	35	54,5
1998	152.900	99,1	32,9	33	66,2

Der blev i 1998 i alt solgt 152.900 månedskort med rabat, jf. tabel 3.37. Den samlede normale salgspris var ca. 99 mill. kr., og den samlede rabat beløb sig til knap 33 mill. kr. I forhold til 1997 er det knap 27.000 (21 %) flere månedskort, hvilket bl.a. skyldes at kendskabet til ordningen nu er mere udbredt. Gennemsnitligt var den normale salgspris pr. månedskort 648 kr. og rabatten 215 kr. pr. månedskort, således at den enkelte støttemodtager selv skulle betale 433 kr.

Skønmæssigt har ca. 17.000 støttemodtagere haft glæde af ordningen i 1998, svarende til ca. 10 % af støttemodtagerne i de videregående uddannelser. I gennemsnit havde de 17.000 støttemodtagere opnået en skattefri rabat på godt 2.200 kr. i 1998.

Tabel 3.38 Geografisk fordeling af støttemodtagere i videregående uddannelser og antal solgte månedskort med befordringsrabat.

	Solgte månedskort		Støttemodtagere i VU ¹⁾
	--- antal ---	--- % ---	--- % ---
Sjælland ²⁾	112.600	73,6	50,6
Fyn	6.100	4,0	9,5
Jylland	32.700	21,4	39,1
I alt	152.900	100,0	100,0

1) Støttemodtagernes bopæl pr. 27. januar 1999

2) Inkl. Bornholm

Størstedelen (74 %) af de solgte rabatkort blev solgt på Sjælland, hvor godt 50 % af støttemodtagerne i videregående uddannelser er bosat. Knap 10 % af støttemodtagerne, der er berettiget til befordringsrabat er bosat på Fyn og kun 4 % af rabatkortene blev solgt på Fyn. Endelig er de resterende godt 21 % af kortene solgt i Jylland, hvor knap 40 % er bosat. I betragtning af, at ca. 50 % af støttemodtagerne i videregående uddannelser er bosat på Sjælland, er udnyttelsesgraden altså højere på Sjælland end i den øvrige del af landet.

4. Endelig SU-støtte

4.1. Tildelt SU-støtte efter regulering for indkomstkontrolkrav

Størrelsen af SU-støtten i et støtteår (kalenderår) er bl.a. afhængig af, hvor stor indkomst den studerende har ud over SU-støtten i det pågældende støtteår. SU-støtten tildeles og udbetales uden hensyn til indkomsten ved siden af SU-støtten, da denne indkomst ikke er kendt på tildelingstidspunktet. Tildelingen er derfor i denne forstand "foreløbig".

Den "endelige" SU-støtte for et kalenderår opgøres først et halvt til et helt år efter, at støtteåret udløber. På det tidspunkt har SU-styrelsen indhentet støttemodtagernes indkomster fra Told- og Skatte-styrelsen. Ved denne indkomstkontrol sammenlignes den enkelte støttemodtagers indkomst med årsfribeløbet - dvs. den indkomst støttemodtageren på årsbasis må tjene ved siden af SU-støtten uden at skulle betale støtten tilbage.

Der rejses et krav (IK-krav), hvis indkomsten overstiger årsfribeløbet. Forskellen mellem indkomst og fribeløb kræves med de gældende regler først tilbage i SU-stipendiet og derefter i SU-lånet. Hertil lægges normalt et tillæg på 7 %. Fra og med støtteåret 1996 kræves kun halvdelen af de første knap 7.000 kr. tilbage.

En del af den tildelte og udbetalte SU-støtte er allerede tidligere krævet tilbage, hvis der uretmæssigt er blevet udbetalt for meget i støtte - typisk hvis en SU-modtager afbryder eller afslutter uddannelsen før forventet. I sådanne situationer kan SU-støtten, der udbetales månedsvist forud, være udbetalt, inden SU-styrelsen har fået meddelelse fra uddannelsesstedet om uddannelsens afbrydelse/afslutning. Disse afbrudskrav (AF-krav) rejses hovedsagelig i det igangværende støtteår, men en mindre del rejses først i de første måneder i det efterfølgende år.

Der rejses også et mindre antal FM-krav af anden karakter (FM-krav er en fællesbetegnelse for krav, der rejses, hvis SU-modtager har modtaget for meget støtte. IK-krav og AF-krav er også FM-krav).

Tabel 4.1 Foreløbig støttetildeling, indkomstkontrolkrav og endelig støttetildeling for 1995 - 1998.

	1995	1996	1997	1998
Foreløbig støttetildeling				
Antal støttemodtagere	235.400	260.700	274.000	285.400
Tildelt stipendiebeløb, mill. kr.	5.392	6.029	6.470	6.961
Tildelt lånebeløb, mill. kr.	948	1.208	1.327	1.461
Indkomstkontrolkrav				
Antal IK-krav	14.600	10.100	11.700	13.600 ¹⁾
Tilbagekrævet stipendiebeløb, mill. kr.	138	80	95	119 ¹⁾
Tilbagekrævet lånebeløb, mill. kr.	11	8	10	14 ¹⁾
Endelig støttetildeling				
Antal støttemodtagere	232.900	260.700	274.000	285.400
Tildelt stipendiebeløb, mill. kr.	5.254	5.949	6.375	6.852
Tildelt lånebeløb, mill. kr.	937	1.200	1.317	1.447

1) Tallene er skønnede ud fra antallet af rejste krav pr. august 1999.

Hovedparten af FM-kravene vedrørende et støtteår vil normalt være rejst ved udgangen af det følgende kalenderår. I flere tilfælde er det nødvendigt at omberegne et krav fx pga. ændringer i slutligningen af indkomsterne fra skattemyndighederne. I princippet er tildelingen derfor ikke "endelig", før disse tilfælde er færdigbehandlede.

Ved den foreløbige støttetildeling for støtteåret 1998 - dvs. før fradrag for IK-krav, men efter justering for AF-krav og andre FM-krav - var der 285.400 personer, som fik 6.961 mill. kr. i stipendium og 1.461 mill. kr. i lån, jf. tabel 4.1.

Knap 14.000 støttemodtagere skønnes at få krævet støtten delvis tilbage i forbindelse med indkomstkontrollen vedrørende 1998. Den endelige støttetildeling for 1998 blev derfor på 6.852 mill. kr. i stipendium og 1.447 mill. kr. i lån.

Figur 4.1 Endelig SU-støtte 1995 - 1998 (efter regulering for IK-krav).

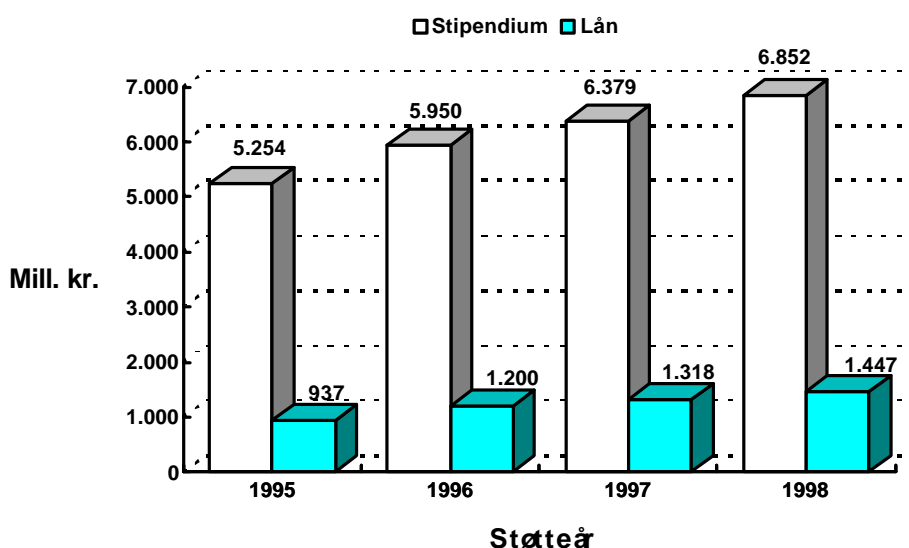

4.2. Indkomstkонтроlkrav (IK-krav)

I forbindelse med at støtteåret blev omlagt til kalenderåret fra og med 1991, blev både reglerne og metoden for indkomstkontrollen ændret. Antallet af støttemodtagere, der har fået et IK-krav, er faldet fra det nye system blev indført i 1991 frem til 1998. Antallet af støttemodtagere har i samme periode været stigende. Andelen af støttemodtagere, der har fået et IK-krav, er faldet fra 6,2 % i 1995 til 4,8 % i 1998, jf. figur 4.2. Denne udvikling dækker over to modsatte tendenser, nemlig et fald i andelen af IK-krav fra 1995 til 1996 og en jævn stigning fra 1996 til 1998.

Faldet fra 1995 til 1996 skyldes formentlig, at det laveste fribeløb vedr. 1996 blev forhøjet med ca. 1.000 kr. på månedsbasis. Desuden var der i 1996 en forholdsvis stor tilgang af støttemodtagere i ungdomsuddannelser, som normalt har en lavere kravprocent end støttemodtagere i videregående uddannelser. De tilbagekrævede beløb i forbindelse med IK-krav udgør en mindre andel af støttebeløbene, men viser samme udviklingstendens som andelen af støttemodtagere med IK-krav. De tilbagekrævede beløb udgjorde i 1995 - 1998 henholdsvis 2,4 %, 1,2 %, 1,3 % og 1,6 % af støttebeløbene de pågældende år.

Figur 4.2 Støttemodtagere med og uden IK-krav 1995 - 1998.

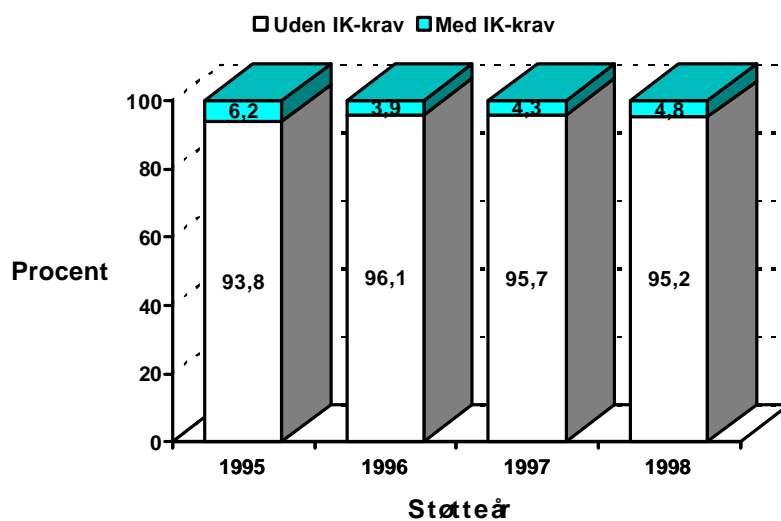

Det er den enkelte støttemodtagers fribeløb og indkomst ved siden af støtten, som er afgørende for, om der rejses IK-krav. Fribebet udregnes på årsbasis for den enkelte støttemodtager som summen af fribebet for hver af årets 12 måneder. Det månedlige fribebet kan variere med støttemodtagerens uddannelsesmæssige status i de enkelte måneder.

I 1998 var der 3 forskellige satser for månedsfribebet på henholdsvis 4.741 kr., 11.840 kr. og 21.136 kr. Den laveste sats anvendes for måneder med SU-støtte, den mellemste fx i måneder med fravalgt støtte, og den højeste fx i måneder, hvor personen ikke er under uddannelse.

Der er derfor stor forskel på, hvor meget en støttemodtager må tjene ved siden af SU'en uden at skulle betale støtten delvis tilbage.

Tabel 4.2 Støttemodtagere med indkomstkontrolkrav og tilbagekrævede beløb vedrørende 1995 - 1998 fordelt efter uddannelseskategori.

	1995		1996		1997		1998 ¹⁾	
	antal	%	antal	%	antal	%	antal	%
Ungdomsudd.								
Støttemodtagere i alt	96.600		112.800		117.000		121.100	
heraf med IK-krav	2.100	2,1	1.200	1,1	1.700	1,5	2.300	1,9
Videregående udd.								
Støttemodtagere i alt	138.800		147.900		157.000		164.400	
heraf med IK-krav	12.500	9,0	8.900	6,0	10.000	6,4	11.400	6,9
Alle uddannelser								
Støttemodtagere i alt	235.400		260.700		274.000		285.400	
heraf med IK-krav	14.600	6,2	10.100	3,9	11.700	4,3	13.600	4,8
	----- tilbagekrævede beløb, mill. kr. -----							
Ungdomsudd.								
stipendium	18,4		8,2		11,3		17,1	
lån	0,5		0,4		0,6		2,1	
procenttillæg	1,2		0,5		0,7		1,2	
Videregående udd.								
stipendium	119,6		71,5		83,5		101,5	
lån	10,8		8,1		9,7		12,4	
procenttillæg	8,2		4,8		5,7		7,1	
Alle uddannelser								
stipendium	138,0		79,7		94,8		118,6	
lån	11,3		8,5		10,3		14,5	
procenttillæg	9,4		5,3		6,4		8,3	

1) Tallene er skønnede ud fra antallet af rejste krav pr. august 1999.

Omkring 13.600 af de 285.400 støttemodtagere i 1998 skønnes at få et IK-krav (4,8 %), hvilket er en stigning på 1.900 i forhold til 1997, jf. tabel 4.2. Denne stigning er fordelt med ca. 600 yderligere IK-krav i UU og ca. 1.400 i VU.

Den totale kravprocent på 4,8 dækker over en betydelig variation. Ca. 1,9 % af støttemodtagerne i ungdomsuddannelser vil få et IK-krav vedrørende 1998, mens kravprocenten skønnes at blive knap 7 for støttemodtagere i videregående uddannelser. For begge uddannelseskategorier har kravprocenten været stigende fra 1996 til 1998.

Figur 4.3

Tilbagekrævede beløb ved indkomstkontrollen vedrørende 1995 - 1998.

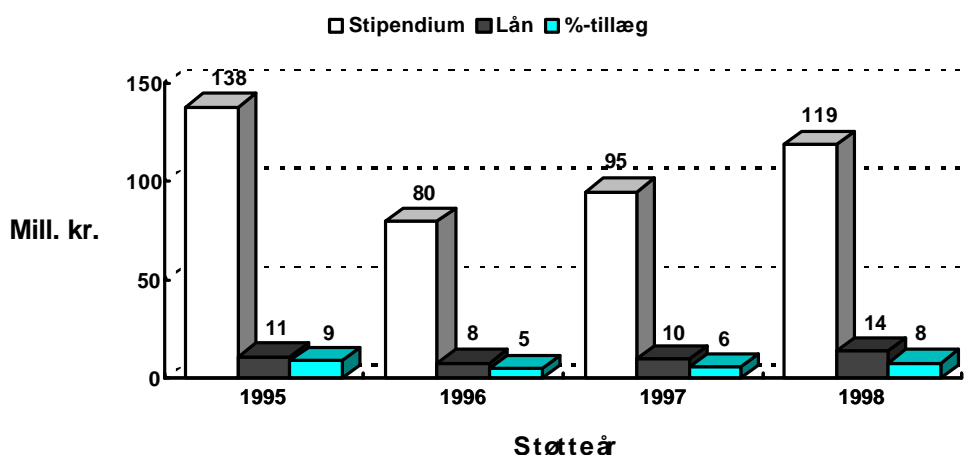

Den samme udviklingstendens ses for de tilbagekrævede beløb, dvs. en stigning fra 1997 (111 mill. kr.) til 1998 (131 mill. kr.), jf. figur 4.3.

Tabel 4.3 Indkomstkontrolkrav vedrørende 1995 - 1998 fordelt efter det samlede kravets størrelse.

Samlet kravstørrelse, kr.	1995	1996	1997	1998 ¹⁾	1995	1996	1997	1998 ¹⁾
	----- antal -----				----- % -----			
4.999 og derunder	6.122	5.467	6.209	6.929	42,0	54,1	53,1	50,8
5.000 - 9.999	2.869	1.487	1.691	1.827	19,7	14,7	14,5	13,4
10.000 - 14.999	2.005	1.014	1.245	1.687	13,7	10,0	10,7	12,4
15.000 - 19.999	1.109	809	945	1.096	7,6	8,0	8,1	8,0
20.000 - 24.999	809	356	416	520	5,5	3,5	3,6	3,8
25.000 - 29.999	603	277	308	309	4,1	2,7	2,6	2,3
30.000 - 34.999	375	249	291	394	2,6	2,5	2,5	2,9
35.000 - 39.999	219	121	165	281	1,5	1,2	1,4	2,1
40.000 - 44.999	226	155	191	309	1,5	1,5	1,6	2,3
45.000 - 49.999	69	58	62	42	0,5	0,6	0,5	0,3
50.000 og derover	185	121	162	253	1,3	1,2	1,4	1,9
Antal IK-krav i alt	14.589	10.114	11.685	13.648	100	100	100	100

1) Tallene er skønnet ud fra størrelsesfordelingen af de rejste krav pr. august 1999.

I gennemsnit var IK-kravene henholdsvis 10.900 kr., 9.200, 9.500 kr. og 10.400 kr. for støtteårene 1995 - 1998. Kravene varierer en del i størrelse, men hovedparten (omkring 2/3) af kravene er på under 10.000 kr., jf. tabel 4.3.

5. SU-gæld

5.1. Gældstyper

En støttemodtager kan have en eller flere typer af gældsforhold, nemlig SU-lånegæld, FM-gæld eller UFO-gæld (uerholdelig fordring).

I oktober 1996 overtog Finansstyrelsen administrationen af SU-lånegældsforhold fra det tidspunkt, hvor lånets tilbagebetaling skal begynde. Før oktober 1996 lå administrationen i SUstyrelsen. Oplysninger om SU-lånegældsforhold er derfor hentet fra både Finansstyrelsens register over ikke-misligholdte lånegældsforhold og SUstyrelsens eget edb-register. Oplysninger om FM-gæld og UFO-gæld er baseret på data fra SUstyrelsens edb-system.

Oplysninger om misligholdte SU-lånegældsforhold, der er overført til Finansstyrelsens misligholdelsesregister, og øvrige misligholdte gældsforhold, hvor afviklingen af gældsforholdet ikke er genoptaget, indgår ikke i de efterfølgende opgørelser.

Statsgaranterede studielån, som visse studerende indtil midten af 1993 havde mulighed for at optage i pengeinstitutter, indgår heller ikke i nedenstående opgørelser af SU-gælden. Ved udgangen af 1998 havde godt 20.000 låntagere en restgæld på 1,3 mia. kr. Hertil kommer de statsgaranterede studielån, som er misligholdt og indfriet af Finansstyrelsen på statens vegne. Ved udgangen af 1998 havde Finansstyrelsen overtaget misligholdte statsgaranterede studielån for knap ca. 25.000 debitorer. Restgælden for disse lån (ikke ajourført frem til opgørelsestidspunktet pr. ultimo 1998) udgjorde knap 2,8 mia. kr.

SU-lånegæld.

En del af SU-støtten kan være udbetalt i form af lån, der skal betales tilbage. Lånevilkårene (bl.a. forrentningen) har varieret over tiden, og der findes for øjeblikket følgende låntyper :

Lån 3 - udbetalt til og med støtteåret 1969/70 (uforrentet).

Lån 1 - udbetalt i støtteårene 1970/71 - 1974/75 (kun forrentet efter uddannelsens ophør).

Lån 4 - udbetalt i støtteårene 1982/83 - 1987/88 (forrentet i hele løbetiden).

Lån 5 - udbetalt i støtteårene 1988/89 - 1990 (forrentet i hele løbetiden).

Lån 6 - udbetalt fra og med støtteåret 1991 (forrentet i hele løbetiden).

En person kan have flere lånegældsforhold, hvis der er optaget lån af forskellig type.

FM-gæld.

FM-gæld opstår, når SUstyrelsen rejser et FM-krav over for en støttemodtager, der har fået udbetalt for meget støtte. Der er flere typer FM-krav :

Indkomstkontrolkrav (IK-krav) - hvis der er tjent for meget ved siden af SU-støtten.

Afbrudskrav (AF-krav) - hvis en eller flere støtterater, der udbetales månedsvis forud, er udbetalt, før SUstyrelsen har fået meddelelse om, at uddannelsen er afbrudt/afsluttet.

Andre FM-krav - andre typer af krav, fx hvis der er udbetalt støtte på grundlag af forkert bopælsstatus eller den studerende bliver erklæret studieinaktiv.

IK-krav rejses typisk 8 - 10 måneder efter støtteårets udløb. Afbrudskrav og de øvrige FM-krav rejses umiddelbart efter, at det er konstateret, at der er udbetalt for meget - typisk nogle få måneder.

Misligholdt FM-gæld.

Hvis en person med FM-gæld ikke overholder den fastsatte plan for tilbagebetalingen af gælden, opsiges gældsforholdet til fuld indfrielse. I 1995 - 1998 har der årligt været udsendt 10.000 - 12.000 opsigelser til personer med FM-gæld.

De opsagte FM-gældsforhold søger SUstyrelsen inddrevet ved bl.a. lønindeholdelse, anmeldelse til Det Centrale Fordringsregister (CFR) og ved at sende gældsforholdet til inkasso hos en advokat. Fremover vil inddrivelsen af disse gældsforhold blive varetaget af Finansstyrelsen.

UFO-gæld.

Hvis det ikke er muligt at inddrive en misligholdt FM-gæld ved fx inkassoforretning, anmeldelse til CFR eller lønindeholdelse bliver gældsforholdet betragtet som en "p.t. uerholdelig fordring" (UFO-gældsforhold) i SUstyrelsen. Disse UFO-gældsforhold søges efter en vis tid påny inddrevet hos debitor.

5.2. Samlet SU-gæld

Tabel 5.1 SU-gældsforhold, oprindelig gæld, tilskrevne renter, indbetalinger og restgæld pr. ultimo 1998.

Gældstype	Gældsforhold	Oprindelig gæld	Tilskrevne renter	Indbetalinger	Restgæld 1998	Restgæld 1997
	---- antal ----			mill. kr.		
SU-lån i alt	343.446	11.333	3.214	3.266	11.281	10.425
heraf						
lån 1	434	5	9	11	3	6
lån 3	18	0	0	0	0	0
lån 4	47.291	1.139	915	1.270	784	1.009
lån 5	77.012	1.879	936	1.088	1.727	1.951
lån 6	218.691	8.309	1.354	897	8.767	7.459
FM-gæld i alt	37.940	437	60	173	323	307
heraf						
IK-krav	20.677	333	44	137	240	236
AF-krav	16.285	92	11	28	75	63
andre FM-krav	978	11	5	9	8	8
UFO-gæld i alt	9.106	133	80¹⁾	18	194	136
Total	390.492	11.902	3.354	3.458	11.798	10.868

Anm.: Misligholdte SU-gældsforhold indgår ikke i tabellen.

1) Inkl. advokatombkostninger og retsafgifter.

Ved udgangen af 1998 var der godt 390.000 ikke-misligholdte SU-gældsforhold med en samlet restgæld på 11,8 mia. kr., jf. tabel 5.1. Den samlede restgæld er steget 930 mill. kr. i forhold til året før - heraf kan 856 mill. kr. henføres til vækst i SU-lånegælden.

Den største del af gældsforholdene vedrørte SU-lån - omkring 96 % af restgælden. Der er kun få gældsforhold tilbage vedrørende de gamle lånetyper (lån 1 og lån 3) og restgælden er faldende for alle tidligere låntyper (lån 1, 3, 4 og 5). Restgælden på den nuværende låntype (lån 6) er derimod steget godt 1,3 mia. kr. fra 7.459 mill. kr. ved udgangen af 1997 til 8.767 kr. ved udgangen af 1998.

Tabel 5.2 SU-debitorer fordelt efter antal gældsforhold og gældstype pr. ultimo 1998.

Antal gældsforhold	Kun lånegæld	Kun FM-gæld	Kun UFO-gæld	Kombineret gæld	I alt
1	171.852	10.850	6.002	•	188.704
2	49.638	1.012	567	12.961	64.178
3	15.731	139	75	4.580	20.525
4	63	36	13	1.725	1.837
5	0	1	3	548	552
mere end 5	0	0	0	268	268
Total ult. 1998	237.284	12.038	6.660	20.082	276.064
Total ult. 1997	232.676	11.109	5.326	19.459	268.570

Anm.: Misligholdte SU-gældsforhold indgår ikke i tabellen.

En SU-debitor kan have et eller flere gældsforhold af de forskellige gældstyper, og personens samlede SU-gæld er summen af de enkelte gældsforhold.

De godt 390.000 SU-gældsforhold er fordelt på et mindre antal personer, nemlig godt 276.000, jf. tabel 5.2. Hovedparten af debitorerne (237.284 svarende til 86 %) har kun lånegæld, mens ca. 7 % har en kombination af gældstyper - især låne- og FM-gæld.

Godt 68 % af debitorerne havde kun ét gældsforhold, 23 % havde to gældsforhold, 7 % havde tre og kun 1 % havde flere end tre gældsforhold.

Tabel 5.3 SU-debitorer og samlet restgæld fordelt efter størrelsen af den samlede restgæld og uddannelsesmæssig status pr. ultimo 1998.

	Samlet restgæld (kr.)					I alt 1998	I alt 1997
	Under 50.000	50.000-99.999	100.000-149.999	150.000-199.999	over 199.999		
Under uddannelse							
Antal debitorer	55.740	21.253	6.913	1.677	444	86.027	83.691
Restgæld, mill. kr.	1.239	1.492	827	285	101	3.943	3.718
Afsluttet uddannelse							
Antal debitorer	132.213	38.986	13.523	4.094	1.221	190.037	184.879
Restgæld, mill. kr.	2.490	2.758	1.627	698	282	7.855	7.150
Total ultimo 1998							
Antal debitorer	187.953	60.239	20.436	5.771	1.665	276.064	
Restgæld, mill. kr.	3.729	4.250	2.453	982	383	11.798	
Total ultimo 1997							
Antal debitorer	187.602	56.562	18.607	4.705	1.094		268.570
Restgæld, mill. kr.	3.613	3.975	2.232	799	250		10.868

Anm.: Misligholdte SU-gældsforhold indgår ikke i tabellen.

Ved udgangen af 1998 havde godt 276.000 personer en samlet restgæld på 11,8 mia. kr. til staten, svarende til en gennemsnitlig restgæld på knap 43.000 kr., jf. tabel 5.3. Ved udgangen af 1997 var den tilsvarende gennemsnitlige restgæld på godt 40.000 kr.

Restgældens størrelse varierer, fordi nogle debitorer næsten er færdige med at betale deres gæld tilbage. Andre står netop for at skulle begynde tilbagebetalingen, og andre igen er i færd med at oparbejde SU-gæld, fordi de for nylig er startet på uddannelsen.

Variationen er også et resultat af, at studerende i lange uddannelser kan få tildelt SU-lån i længere tid end personer i de korte uddannelser. Også FM-kravenes størrelse, som jo indgår i den samlede SU-gæld, kan variere.

68 % af debitorerne (187.953) havde en restgæld på under 50.000 kr., mens 10 % (27.874) havde en restgæld på 100.000 kr. eller derover. De tilsvarende andele ved udgangen af 1997 var henholdsvis 70 % og 9 %.

Hovedparten af debitorerne (190.037 svarende til 69 %) havde afsluttet uddannelsen ved udgangen af 1998. Gennemsnitsgælden var godt 41.000 kr. for disse debitorer med afsluttet uddannelse. Ved udgangen af 1997 havde 184.879 (69 %) afsluttet uddannelsen, og den gennemsnitlige restgæld for disse var knap 39.000 kr.

Den gennemsnitlige gæld for debitorer, der var under uddannelse ved udgangen af 1998, var knap 46.000 kr. Det er lidt mere end det tilsvarende beløb ved udgangen af 1997 (godt 44.000 kr.).

Det samlede antal debitorer er steget ca. 7.500 og restgælden 930 mill. kr. i forhold til året før. Der har været en stigning på omkring 5.200 for debitorer med afsluttet uddannelse og ca. 2.300 for debitorer under uddannelse.

Figur 5.1 SU-debitorer og restgæld fordelt efter uddannelsesmæssig status pr. ultimo 1998.

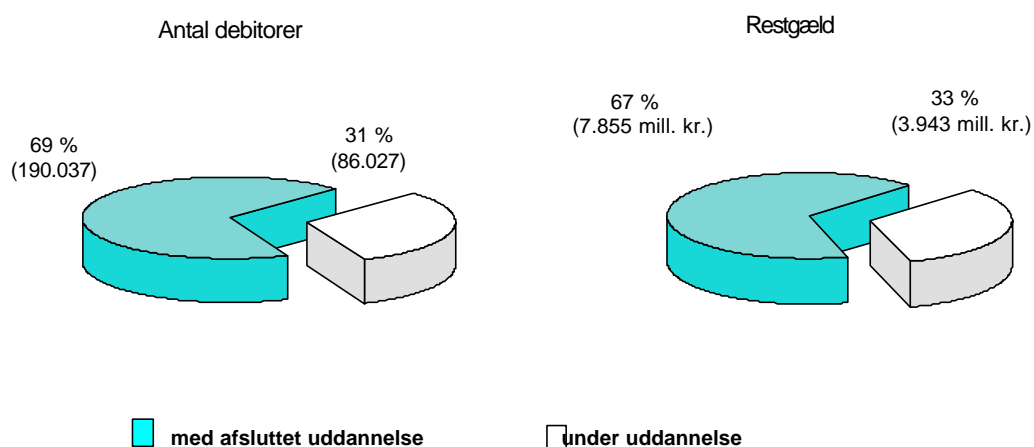

Antallet af SU-debitorer og statens tilgodehavende hos de nuværende og tidligere SU-modtagere er fortsat stigende. Denne tendens skyldes dels, at antallet af støttemodtagere i en lang periode er vokset, dels at der ikke var tilgang af SU-lånedebitorer i støtteårene 1975/76 til og med 1981/82. I denne periode kunne der kun optages statsgaranterede studielån i pengeinstitutter. Desuden er de seneste års faldende lånetilbøjelighed fra 1997 afløst af en mindre stigning.

Tabel 5.4 Debitorer med SU-lånegæld og FM-gæld samt restgæld pr. ultimo 1995 - 1998.

	1995	1996	1997	1998
	----- antal debitorer -----			
Debitorer med				
SU-lånegæld	241.200	244.000	252.000	257.100
FM-gæld	30.200	29.800	29.800	31.300
	----- mill. kr. -----			
Restgæld	9.367	9.937	10.732	11.604
heraf				
SU-lån	9.053	9.620	10.425	11.281
FM-gæld	314	317	307	323

Anm.: Misligholdte SU-gældsforhold og UFO-gældsforhold (se bilag 18) indgår ikke i tabellen.

Statens tilgodehavende er fra slutningen af 1995 til slutningen af 1998 steget godt 2,2 mia. kr., jf. tabel 5.4. Næsten hele stigningen kan henføres til væksten i restgæld på SU-lån, mens restgælden på FM-gæld kun har varieret lidt i perioden.

Restgælden på 11.604 mill. kr. i slutningen af 1998 er fordelt på godt 269.000 personer, da godt 19.000 personer havde både SU-lånegæld og FM-gæld.

Figur 5.2 Restgæld på SU-lån og FM-gæld pr. ultimo 1995 - 1998.

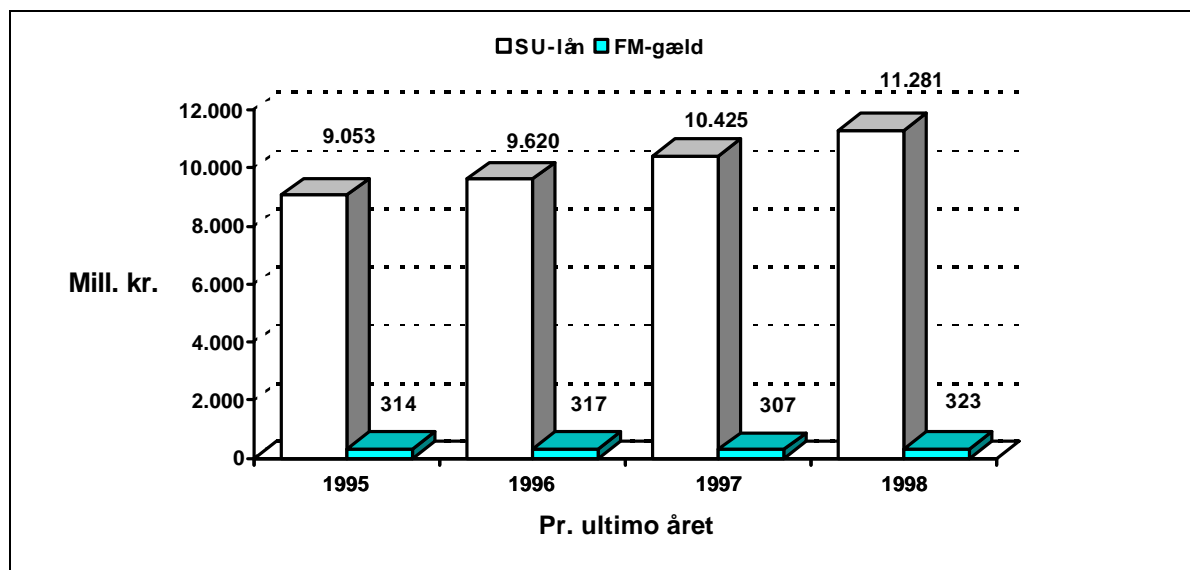

5.3. SU-lånegæld

SU-lånegælden er den dominerende gældstype. Restgælden på SU-lån udgør omkring 96 % af statens samlede tilgodehavende hos de nuværende eller tidligere uddannelsessøgende. Godt 257.000 personer af de godt 276.000 SU-debitorer havde tilsammen en SU-lånegæld på knap 11,3 mia. kr. ved udgangen af 1998, jf. tabel 5.5.

Tabel 5.5 Debitorer med SU-lånegæld og restgæld på SU-lån fordelt efter uddannelsesmæssig status og om gælden er under tilbagebetaling pr. ultimo 1995 - 1998.

	1995		1996		1997		1998	
	antal	%	antal	%	antal	%	antal	%
Under uddannelse	71.849	30	76.065	31	80.938	32	83.357	32
Afsluttet uddannelse, ikke under tilbagebet.	52.809	22	50.411	21	53.004	21	56.711	22
Afsluttet uddannelse, under tilbagebetaling	116.544	48	117.478	48	118.042	47	117.041	46
I alt	241.202	100	243.954	100	251.984	100	257.109	100
	mill. kr.	%	mill. kr.	%	mill. kr.	%	mill. kr.	%
Under uddannelse	3.000	33	3.288	34	3.597	35	3.827	34
Afsluttet uddannelse, ikke under tilbagebet.	2.670	29	2.678	28	2.874	28	3.210	28
Afsluttet uddannelse, under tilbagebetaling	3.383	37	3.654	38	3.945	38	4.244	38
I alt	9.053	100	9.620	100	10.425	100	11.281	100

Anm.: Misligholdt lånegældsforhold indgår ikke i tabellen.

Godt 83.000 (32 %) af de i alt 257.000 SU-lånedebitorer var under uddannelse ved udgangen af 1998. Disse begynder normalt først at betale lånegælden tilbage 1 - 2 år efter at uddannelsen er afsluttet.

Knap 57.000 (22 %) af lånedebitorerne havde afsluttet uddannelsen ved udgangen af 1998, men var endnu ikke begyndt på tilbagebetalingen. De personer, der ikke begynder på en ny uddannelse, skal begynde at betale deres lånegæld tilbage i 1999 eller 2000.

De sidste godt 117.000 lånedebitorer med afsluttet uddannelse (46 %) var i gang med at betale deres lånegæld tilbage ved udgangen af 1998.

Antallet af lånedebitorer er steget med knap 16.000 fra udgangen af 1995 til de godt 257.000 lånedebitorer ved udgangen af 1998. Det er især antallet af lånedebitorer under uddannelse, der har været stigende fra 1995 til 1998. I samme 4-års periode er den samlede restgæld på SU-lån steget godt 2,2 mia. kr. til i alt knap 11,3 mia. kr.

Figur 5.3 Debitorer med SU-lånegæld fordelt efter uddannelsesmæssig status og om gælden er under tilbagebetaling pr. ultimo 1995 - 1998.

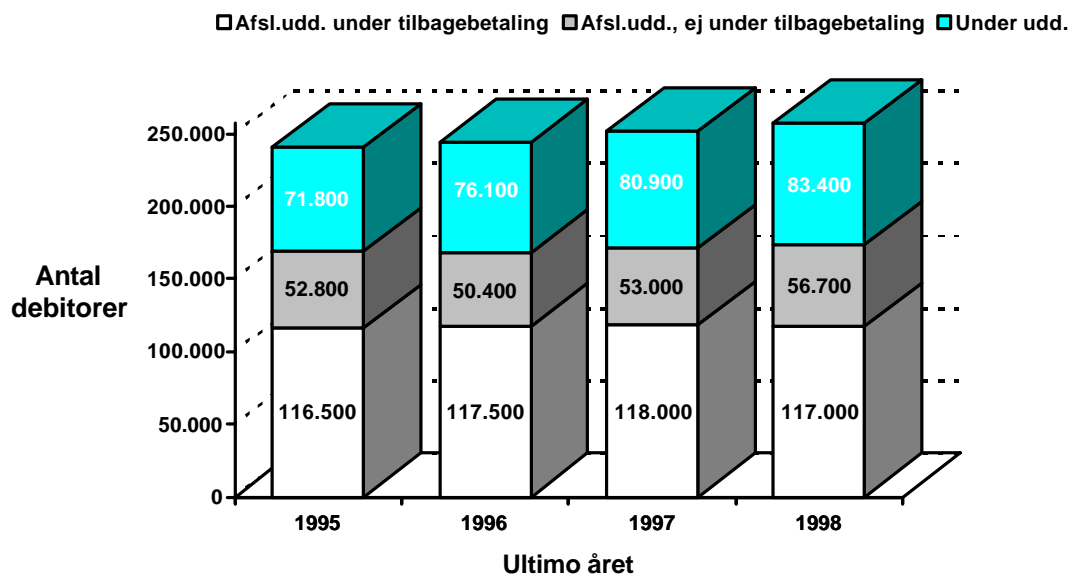

Lånedebitorer under uddannelse.

Godt 83.000 personer med SU-lånegæld var under uddannelse ved udgangen af 1998, heraf godt 71.000 i videregående uddannelser, jf. tabel 5.6.

Tabel 5.6 Debitorer under uddannelse med restgæld på SU-lån pr. ultimo 1997 og 1998 fordelt efter restgældens størrelse og uddannelseskategori.

Restgæld på SU-lån (kr.)	Ungdomsuddannelser		Videregående uddannelser		I alt	
	1997	1998	1997	1998	1997	1998
	----- antal lånedebitorer -----					
Under 10.000	3.500	3.377	11.041	10.967	14.541	14.344
10.000 - 19.999	2.713	2.768	7.399	7.555	10.112	10.323
20.000 - 29.999	1.884	1.869	9.261	9.489	11.145	11.358
30.000 - 39.999	1.439	1.483	8.443	8.784	9.882	10.267
40.000 - 49.999	718	833	6.667	6.704	7.385	7.537
50.000 - 59.999	477	605	6.218	6.460	6.695	7.065
60.000 - 69.999	251	315	4.143	3.848	4.394	4.163
70.000 - 79.999	164	222	3.866	3.887	4.030	4.109
80.000 - 89.999	84	139	2.592	3.175	2.676	3.314
90.000 - 99.999	68	92	2.390	2.307	2.458	2.399
100.000 og derover	168	287	7.452	8.191	7.620	8.478
Total	11.466	11.990	69.472	71.367	80.938	83.357
Lånedebitorer i procent af SU-modtagere i uddannelse pr. ultimo året	16 %	17 %	52 %	52 %	39 %	40 %

Anm.: Misligholdte SU-lån indgår ikke i tabellen.

Antallet af SU-lånedebitorer under uddannelse svarer ved udgangen af 1998 til 40 % af samtlige SU-modtagere under uddannelse. For lånedebitorer i ungdomsuddannelser er andelen kun 17 %, mens den er 52 % for debitorer i videregående uddannelser.

Godt 43 % (36.025) af samtlige lånedebitorer under uddannelse havde ved udgangen af 1998 en gæld på under 30.000 kr. og knap 27 % (22.468) en gæld på 60.000 kr. og derover. Debitorer i ungdomsuddannelser har gennemgående en mindre gæld, idet 67 % (8.014) havde en gæld på under 30.000 kr. og 6 % (1.055) en gæld på 60.000 kr. og derover.

Lånedebitorer med afsluttet uddannelse.

Knap 174.000 personer med SU-lånegæld havde afsluttet uddannelsen ved udgangen af 1998, jf. tabel 5.7. Det svarer til 68 % af samtlige ca. 257.000 debitorer med SU-lånegæld.

Tabel 5.7 Debitorer med afsluttet uddannelse med restgæld på SU-lån pr. ultimo 1997 og 1998 fordelt efter restgældens størrelse og uddannelseskategori.

Restgæld på SU-lån (kr.)	Ungdomsuddannelser		Videregående uddannelser		I alt	
	1997	1998	1997	1998	1997	1998
	----- antal lånedebitorer -----					
Under 10.000	13.141	13.282	28.107	24.077	41.248	37.359
10.000 - 19.999	9.147	9.319	20.608	20.048	29.755	29.367
20.000 - 29.999	4.863	5.217	15.090	15.111	19.953	20.328
30.000 - 39.999	2.911	3.012	12.931	13.384	15.842	16.396
40.000 - 49.999	1.834	2.145	11.778	12.429	13.612	14.574
50.000 - 59.999	1.037	1.117	9.415	9.745	10.452	10.862
60.000 - 69.999	619	761	7.887	8.466	8.506	9.227
70.000 - 79.999	326	436	6.133	6.969	6.459	7.405
80.000 - 89.999	216	281	5.314	5.472	5.530	5.753
90.000 - 99.999	141	154	4.280	4.560	4.421	4.714
100.000 og derover	290	492	14.978	17.275	15.268	17.767
Total	34.525	36.216	136.521	137.536	171.046	173.752

Anm.: Misligholdte SU-lån indgår ikke i tabellen.

Hovedparten af lånedebitorer - knap 138.000 eller 79 % - havde afsluttet en videregående uddannelse og godt 36.000 (21 %) en ungdomsuddannelse.

Den store andel af personer med en afsluttet videregående uddannelse skyldes bl.a., at flere af støtte-modtagerne, der afslutter en videregående uddannelse, har SU-lånegæld og samtidig en større lånegæld i forhold til støttemodtagerne, der afslutter en ungdomsuddannelse.

Godt 50 % (87.054) af samtlige lånedebitorer med afsluttet uddannelse havde ved udgangen af 1998 en gæld på under 30.000 kr. og knap 26 % (44.866) havde en gæld på 60.000 kr. og derover. Ved udgangen af 1997 havde godt 23 % (40.184) af samtlige lånedebitorer en gæld på 60.000 kr. og derover. Denne stigning i store gældsposter er især forårsaget af stigningen for lånedebitorer, der har afsluttet en videregående uddannelse.

Tabel 5.8 Debitorer med afsluttet uddannelse og gennemsnitlig restlånegæld fordelt efter størrelsen af restlånegælden og uddannelsens afslutningsår opgjort pr. ultimo 1998.

Uddannelsens afslutningsår	Restgæld på SU-lånegæld ult. 1998				I alt	Ultimo 1997		
	Under 50.000	50.000-99.999	100.000 - 149.999	over 149.999		Gns. restgæld	Debitorer i alt	Gns. restgæld
	----- antal debitorer -----					kr.	antal	kr.
Uoplyst	251	3	0	1	255	12.500	320	13.400
1987 og før	3.899	9	0	0	3.908	9.000	7.816	9.000
1988	4.679	23	0	0	4.702	10.700	6.997	12.100
1989	5.891	63	1	0	5.955	10.300	10.084	11.200
1990	8.958	173	8	0	9.139	12.800	12.349	15.900
1991	12.053	1.304	55	3	13.415	23.800	14.414	28.800
1992	10.663	3.611	372	19	14.665	35.000	15.569	38.500
1993	10.372	3.992	681	46	15.091	39.000	16.010	42.700
1994	10.254	4.447	1.489	166	16.356	46.700	17.422	49.100
1995	9.433	4.278	1.707	445	15.863	50.800	17.267	54.300
1996	10.188	4.743	2.120	834	17.885	55.400	22.888	56.100
1997	12.814	6.625	2.931	1.421	23.791	58.200	29.910	53.100
1998	18.569	8.690	3.686	1.782	32.727	55.600		
Total 1998	118.024	37.961	13.050	4.717	173.752	42.900		
heraf	----- % -----							
videreg. udd.	72	93	97	98	79	48.500		
ungdomsudd.	28	7	3	2	21	21.700		
Total 1997	120.410	35.368	11.784	3.484	171.046	39.900		

Anm.: Misligholdte SU-gældsforhold indgår ikke i tabellen.

De knap 174.000 med afsluttet uddannelse ved udgangen af 1998 skyldte i gennemsnit 42.900 kr., jf. tabel 5.8.

68 % (118.024) af debitorerne havde en gæld på under 50.000 kr., ca. 22 % (37.961) skyldte mellem 50.000 kr. og 100.000 kr., mens ca. 10 % (17.767) skyldte mere end 100.000 kr.

Hovedparten af lånedebitorerne (79 %) har senest været i gang med en videregående uddannelse, og det er også disse lånedebitorer, der har størst lånegæld - gennemsnitligt 48.500 kr. Lånedebitorer med en afsluttet ungdomsuddannelse havde en gennemsnitlig restlånegæld på 21.700 kr.

Tabellen viser også, at der bliver færre og færre debitorer, jo længere tid der er gået siden uddannelsen er afsluttet. Det er en naturlig følge af, at gælden har været under tilbagebetaling i flere år.

Ved udgangen af 1997 var der fx 12.349 debitorer, der havde afsluttet uddannelsen i 1990 og havde en gennemsnitlig restlånegæld på 15.900. Ved udgangen af 1998 var der 9.139 af disse debitorer tilbage. Faldet i antal debitorer, der sluttede uddannelsen i 1990, må især skyldes, at godt 3.000 personer er blevet færdige med at afvikle deres lånegæld i 1998. Samtidig er den gennemsnitlige restgæld for de tilbageværende faldet til 12.800 kr.

Tabel 5.9 Debitorer med afsluttet uddannelse i 1997 og 1998 med restgæld på SU-lån fordelt efter restgældens størrelse og uddannelseskategori pr. ultimo 1997 og 1998.

Restgæld på SU-lån (kr.)	Ungdomsuddannelser		Videregående uddannelser		I alt	
	1997	1998	1997	1998	1997	1998
	----- antal lånedebitorer -----					
Under 10.000	2.625	2.711	1.433	1.461	4.058	4.172
10.000 - 19.999	2.462	2.608	1.939	2.087	4.401	4.695
20.000 - 29.999	1.512	1.650	2.101	2.096	3.613	3.746
30.000 - 39.999	922	1.058	1.913	2.029	2.835	3.087
40.000 - 49.999	674	910	1.908	1.959	2.582	2.869
50.000 - 59.999	342	457	1.920	2.059	2.262	2.516
60.000 - 69.999	232	341	1.711	1.794	1.943	2.135
70.000 - 79.999	134	181	1.248	1.467	1.382	1.648
80.000 - 89.999	80	117	1.147	1.151	1.227	1.268
90.000 - 99.999	46	69	950	1.054	996	1.123
100.000 og derover	129	241	4.482	5.227	4.611	5.468
Total	9.158	10.343	20.752	22.384	29.910	32.727
Gns. restgæld i kr.	24.400	27.600	65.700	68.600	53.100	55.600
Debitorer i procent af SU-modtagere, der sluttede uddannelsen i året	18 %	19%	65 %	64 %	36 %	36 %

Anm.: Misligholdte SU-lån indgår ikke i tabellen.

I 1998 afsluttede knap 91.000 SU-modtagere en uddannelse. Heraf afsluttede knap 56.000 en ungdomsuddannelse og knap 35.000 en videregående uddannelse uden at være begyndt på en ny ved udgangen af året.

Knap 33.000 (36 %) af de SU-modtagere, der afsluttede uddannelsen i 1998, havde studiegæld i form af SU-lån, jf. tabel 5.9. Disse personer havde en SU-lånegæld på tilsammen 1.821 mill. kr. svarende til en gennemsnitlig gæld på ca. 55.600 kr.

Godt 22.000 (64 %) af SU-modtagerne, der afsluttede en videregående uddannelse, havde SU-lånegæld. Den samlede lånegæld var 1.535 mill. kr., hvilket svarer til en gennemsnitlig gæld på 68.600 kr. Spredningen i gældens størrelse er dog betydelig, og godt 5.000 personer havde en gæld på over 100.000 kr.

Kun 19 % af SU-modtagerne (godt 10.000), der afsluttede en ungdomsuddannelse i 1998, havde SU-lånegæld. Den gennemsnitlige lånegæld var 27.600 kr.

Tabel 5.10 Debitorer med SU-lån under tilbagebetaling fordelt efter størrelsen af den samlede årlige ydelse og uddannelseskategorien pr. ultimo 1998.

Årlig ydelse (kr.)				Heraf begyndt tilbagebetaling i 1998		
	Ungdoms-uddannelser	Videregående uddannelser	I alt	Ungdoms-uddannelser	Videregående uddannelser	I alt
	----- antal debitorer -----					
Under 2.000	5.266	5.171	10.437	1.014	895	1.909
2.000 - 3.999	6.573	13.463	20.036	998	1.700	2.698
4.000 - 5.999	4.213	21.243	25.456	529	1.552	2.081
6.000 - 7.999	2.187	21.881	24.068	471	2.576	3.047
8.000 - 9.999	796	12.055	12.851	201	2.067	2.268
10.000 - 11.999	338	9.314	9.652	83	1.944	2.027
12.000 - 13.999	252	6.888	7.140	61	1.543	1.604
14.000 - 15.999	71	3.699	3.770	18	955	973
16.000 - 17.999	45	1.654	1.699	16	475	491
18.000 - 19.999	34	997	1.031	15	348	363
20.000 og derover	26	945	971	9	395	404
Total ultimo 1998	19.801	97.310	117.111	3.415	14.450	17.865
Total ultimo 1997	19.914	98.221	118.135	3.517	13.727	17.244
	----- % -----					
Under 5.000	72	29	37	65	24	32
5.000 - 9.999	22	40	37	24	34	32
10.000 - 14.999	5	24	21	6	35	29
15.000 og derover	1	5	4	1	12	10

Anm.: Misligholdte SU-lån indgår ikke i tabellen. Lån, der tilbagebetales på en gang, indgår heller ikke.

Ved udgangen af 1998 var godt 117.000 SU-lånedebitorer i gang med at tilbagebetale - dvs. ca. 46 % af samtlige lånedebitorer.

Længden af den periode, som gælden skal betales tilbage på, og den årlige ydelse fastsættes under hensyn til den samlede lånegælds størrelse (dvs. det oprindelige lånebeløb plus de tilskrevne renter).

37 % af de SU-lånedebitorer, der er i gang med at afvikle lånegælden, betaler under 5.000 kr. i samlet årlig ydelse, og 37 % betaler mellem 5.000 og 10.000 kr. om året jf. tabel 5.10. Omkring 25 % betaler altså 10.000 kr. eller mere i samlet årlig ydelse.

SU-lånedebitorer, der har afsluttet en videregående uddannelse, betaler mere tilbage om året end de debitorer, der har afsluttet en ungdomsuddannelse. 29 % af debitorerne med en afsluttet videregående uddannelse betalte 10.000 kr. eller mere om året, mod kun 6 % af debitorerne med en afsluttet ungdomsuddannelse.

Knap 18.000 eller 15 % af SU-lånedebitorerne under tilbagebetaling er begyndt på tilbagebetalingen i 1998.

Figur 5.4 Debitorer under tilbagebetaling pr. ultimo 1998 procentvis fordelt efter størrelsen af den årlige ydelse og uddannelseskategori.

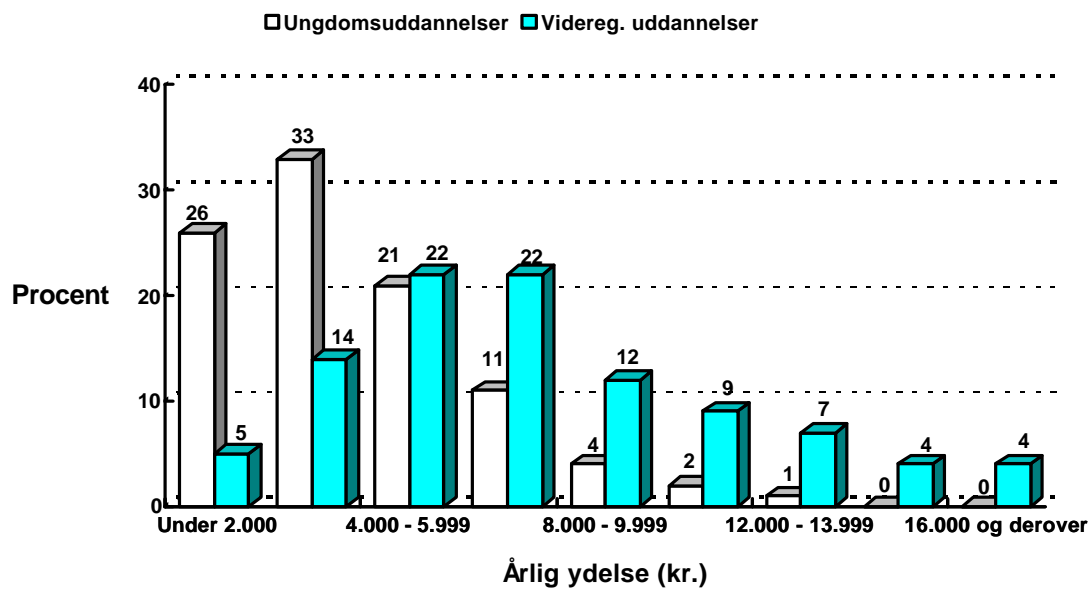

5.4. Færdigbetalt SU-lånegæld

Tabel 5.11 Færdigbetalte SU-lån i 1998 fordelt efter lånetype og uddannelsens afslutningsår pr. ultimo 1998.

Uddannelsens afslutningsår	Lånetype					I alt
	Lån 1	Lån 3	Lån 4	Lån 5	Lån 6	
	----- antal tilbagebetalte lån -----					
1986 og tidligere	93	0	961	0	0	1.054
1987	39	0	1.872	0	0	1.911
1988	9	0	1.925	6	0	1.940
1989	8	0	2.342	4.449	0	6.799
1990	3	0	2.645	2.190	0	4.838
1991	8	0	305	432	439	1.184
1992	0	0	139	239	343	721
1993	1	0	119	188	294	602
1994	2	0	74	119	314	509
1995	1	0	41	53	249	344
1996	0	0	49	67	313	429
1997	0	0	13	18	193	224
1998	0	0	15	25	145	185
1999 og senere	1	0	81	69	246	397
Uoplyst	1	0	39	39	0	79
Total 1998	166	0	10.620	7.894	2.536	21.216
Færdigbetalte lån i procent af bestand ultimo 1997	22 %	0 %	18 %	9 %	1 %	6 %
Total 1997	338	21	13.526	5.141	3.188	22.214

Omkring halvdelen (10.786) af de i alt ca. 21.200 færdigbetalte lån i 1998 er af den ældre type (lån 1, lån 3 og lån 4) - sidstnævnte lånetype blev sidst udbetalt i juli '88. Over halvdelen (55 %) af de færdigbetalte lån kan henføres til personer, der afsluttede uddannelsen i 1989 eller tidligere, og som dermed har været under tilbagebetaling i 7 år eller mere jf. tabel 5.11. I 1998 blev 6 % af de lånegældsforhold, der eksisterede ved udgangen af 1997, betalt tilbage.

6. Bilag

Bilag 1 Stipendiesatser i støtteårene 1991 - 1999.

Støtteår	Stipendium				Grundstipendium			
	Hjemmeboende		Udeboende		Hjemmeboende		Udeboende	
	pr. md.	pr. år	pr. md.	pr. år	pr. md.	pr. år	pr. md.	pr. år
1991 ¹⁾	1.881	22.572	3.135	37.620	•	•	•	•
1992 ²⁾	1.826	21.912	3.198	38.376	•	•	•	•
1993 ³⁾	1.890	22.680	3.310	39.720	•	•	•	•
1994 ³⁾	1.983	23.796	3.469	41.628	•	•	•	•
1995 ³⁾	1.997	23.964	3.493	41.916	•	•	•	•
1996 ⁴⁾	1.792	21.504	3.551	42.612	1.138	13.656	2.275	27.300
1997 ⁴⁾	1.803	21.636	3.573	42.876	1.145	13.740	2.289	27.468
1998 ⁴⁾	1.852	22.224	3.669	44.028	1.176	14.112	2.351	28.212
1999 ⁴⁾	1.906	22.872	3.775	45.300	1.210	14.520	2.419	29.028

Anm.: Forældrefhængige stipendiemodtageres stipendiestøtte nedtrappes i takt med stigende forældreindkomster.

- 1) 18-årige fik forældrefhængig støtte.
- 2) 18-årige fik forældrefhængig støtte. Udeboende under 20 år i første ungdomsuddannelse, som første gang søgte støtte efter 1. juli 1992 fik støtte efter hjemmeboendesats, medmindre skolen traf afgørelse om andet.
- 3) 18-årige med støtte uden for klippekortet i første ungdomsuddannelse fik forældrefhængig støtte. Udeboende under 20 år i første ungdomsuddannelse, som første gang søgte støtte efter 1. juli 1992 fik støtte efter hjemmeboendesats, medmindre skolen traf afgørelse om andet.
- 4) 18 - 19-årige i ungdomsuddannelser fik forældrefhængig støtte. Uanset forældreindkomst kunne alle i UU få et grundstipendium. Udeboende under 20 år i ungdomsuddannelser fik støtte efter hjemmeboendesats, medmindre skolen traf afgørelse om andet.

Bilag 2 Lånesatser for studielån (SU-lån) i støtteårene 1991 - 1999.

Støtteår	Alm. studielån		Slutlån ¹⁾		Forhøjet studielån ²⁾	
	pr. md.	pr. år	pr. md.	pr. år	pr. md.	pr. år
1991 ³⁾	1.411	16.932	•	•	1.733	20.796
1992 ³⁾	1.439	17.268	•	•	1.768	21.216
1993 ⁴⁾	1.489	17.868	•	•	1.830	21.960
1994 ⁴⁾	1.534	18.408	4.602	55.224	•	•
1995 ⁴⁾	1.545	18.540	4.634	55.608	•	•
1996 ⁵⁾	1.846	22.152	4.759	57.108	•	•
1997 ⁵⁾	1.857	22.284	4.788	57.456	•	•
1998 ⁵⁾	1.907	22.884	4.917	59.004	•	•
1999 ⁵⁾	1.962	23.544	5.060	60.720	•	•

- 1) Fra støtteåret 1994 (1. april 1994) fik uddannelsessøgende, der havde opbrugt deres støttemuligheder i klippekortet og var i det sidste år af en erhvervsfaglig ungdomsuddannelse, mulighed for at optage slutlån (studielån).
- 2) Indtil juli 1993 havde udeboende uddannelsessøgende, der var fyldt 22 år og begyndt en videregående uddannelse før 15. marts 1988, mulighed for at optage et forhøjet studielån.
- 3) For de forældreafhængige låntagere (18-årige), der havde fået nedsat stipendiestøtten, var der udover de anførte SU-lånebeløb mulighed for at optage supplerende lån svarende til det beløb, stipendiestøtten blev nedsat med.
- 4) For de forældreafhængige låntagere (18-årige med støtte uden for klippekortet i første ungdomsuddannelse), der havde fået nedsat stipendiestøtten, var der mulighed for at optage supplerende lån svarende til det beløb, stipendiestøtten blev nedsat med.
- 5) For de forældreafhængige låntagere (18 - 19-årige med støtte i UU), der havde fået nedsat stipendiestøtten, var der mulighed for at optage supplerende lån svarende til det beløb, stipendiestøtten blev nedsat med.

Bilag 3 Støttemodtagere og tildelt støtte i 1991 - 1998 fordelt efter støtte-kombination.

Støtteår	Kun stipendium	Støttekombination :		Kun lån	Støtte i alt		
		Både stipendium og lån					
----- antal -----							
1991	117.500	76.200		900	194.600		
1992	132.400	77.300		600	210.300		
1993	147.300	76.500		300	224.100		
1994	158.100	72.500		800	231.400		
1995	162.300	71.100		2.000	235.400		
1996	182.500	76.900		1.400	260.700		
1997	189.000	83.300		1.600	274.000		
1998	194.900	88.600		1.900	285.400		
----- % -----							
1991	60,4	39,2		0,5	100,0		
1992	63,0	36,8		0,3	100,0		
1993	65,7	34,1		0,1	100,0		
1994	68,4	31,3		0,3	100,0		
1995	68,9	30,2		0,8	100,0		
1996	70,0	29,5		0,5	100,0		
1997	69,0	30,4		0,6	100,0		
1998	68,3	31,0		0,7	100,0		
Støtteår	Kun stipendium	Både stipendium og lån		Kun lån	I alt stipendium	I alt lån	I alt støtte
----- mill. kr. -----							
1991	2.223	2.088	974	16	4.311	991	5.302
1992	2.501	2.147	970	10	4.648	980	5.628
1993	2.791	2.181	970	4	4.972	975	5.947
1994	3.119	2.101	915	18	5.220	933	6.153
1995	3.310	2.082	900	48	5.392	948	6.340
1996	3.663	2.366	1.175	33	6.029	1.208	7.237
1997	3.866	2.604	1.285	42	6.470	1.327	7.797
1998	4.111	2.850	1.411	50	6.961	1.461	8.422
----- % -----							
1991	41,9	39,4	18,4	0,3	81,3	18,7	100,0
1992	44,4	38,1	17,2	0,2	82,6	17,4	100,0
1993	46,9	36,7	16,3	0,1	83,6	16,4	100,0
1994	50,7	34,1	14,9	0,3	84,8	15,2	100,0
1995	52,2	32,8	14,2	0,8	85,0	15,0	100,0
1996	50,6	32,7	16,2	0,5	83,3	16,7	100,0
1997	49,6	33,4	16,5	0,5	83,0	17,0	100,0
1998	48,8	33,8	16,8	0,6	83,0	17,0	100,0

Bilag 4 Støttemodtagere og støttebeløb i støtteårene 1991 - 1998 fordelt efter uddannelseskategori.

Støtteår	Ungdomsuddannelser		Videregående uddannelser		I alt			
	antal							
1991	77.300		117.300		194.600			
1992	81.800		128.500		210.300			
1993	93.000		131.100		224.100			
1994	96.200		135.200		231.400			
1995	96.600		138.800		235.400			
1996	112.900		147.900		260.700			
1997	117.000		157.000		274.000			
1998	123.000		162.400		285.400			
	----- % -----							
1991	39,7		60,3		100,0			
1992	38,9		61,1		100,0			
1993	41,5		58,5		100,0			
1994	41,6		58,4		100,0			
1995	41,0		59,0		100,0			
1996	43,3		56,7		100,0			
1997	42,7		57,3		100,0			
1998	43,1		56,9		100,0			
Støtteår	stipendium		lån		stipendium		lån	
	mill. kr.							
1991	1.148	158	3.163	833	4.311	991		
1992	1.159	136	3.489	844	4.648	980		
1993	1.368	129	3.604	846	4.972	975		
1994	1.475	118	3.745	815	5.220	933		
1995	1.499	113	3.893	835	5.392	948		
1996	1.655	148	4.374	1.060	6.029	1.208		
1997	1.784	182	4.686	1.145	6.470	1.327		
1998	1.934	209	5.027	1.252	6.961	1.461		
	----- % -----							
1991	26,6	15,9	73,4	84,1	100,0	100,0		
1992	24,9	13,9	75,1	86,1	100,0	100,0		
1993	27,6	13,2	72,4	86,8	100,0	100,0		
1994	28,3	12,6	71,7	87,4	100,0	100,0		
1995	27,8	11,9	72,2	88,1	100,0	100,0		
1996	27,5	12,3	72,5	87,7	100,0	100,0		
1997	27,6	13,7	72,4	86,3	100,0	100,0		
1998	27,8	14,3	72,2	85,7	100,0	100,0		

Anm.: I 1991 og 1992 henføres stipendiebeløbene til den uddannelseskategori, som sidst var gældende for støttemodtageren i året. I 1993 - 1998 er opgørelsesmetoden ændret således, at beløbene er henført til den uddannelseskategori, som støttemodtageren sidst var registreret under i henholdsvis 1. og 2. halvår.

Bilag 5 Stipendiemodtagere og tildelt stipendium i støtteårene 1991 - 1998 fordelt efter forældreafhængighed.

Støtteår	Forældreafhængige heraf kun grundstipendium		Forældreuafhængige	I alt
	----- antal -----			
1991	29.500	•	164.200	193.700
1992	38.200	•	171.500	209.700
1993	48.400	•	175.500	223.800
1994	50.300	•	180.300	230.600
1995	47.500	•	185.900	233.400
1996	73.200	32.600	186.200	259.400
1997	94.000	43.200	178.400	272.300
1998	95.800	43.900	187.700	283.500
	----- % -----			
1991	15,2		84,8	100,0
1992	18,2		81,8	100,0
1993	21,6		78,4	100,0
1994	21,8		78,2	100,0
1995	20,4		79,6	100,0
1996	28,2		71,8	100,0
1997	34,5		65,5	100,0
1998	33,8		66,2	100,0
	----- mill. kr. -----			
1991	297	•	4.014	4.311
1992	350	•	4.298	4.648
1993	390	•	4.582	4.972
1994	428	•	4.797	5.220
1995	407	•	4.985	5.392
1996	818	280	5.211	6.029
1997	1.051	370	5.419	6.470
1998	1.104	386	5.857	6.961
	----- % -----			
1991	6,9		93,1	100,0
1992	7,5		92,5	100,0
1993	7,9		92,1	100,0
1994	8,2		91,8	100,0
1995	7,5		92,5	100,0
1996	13,6		86,4	100,0
1997	16,2		83,8	100,0
1998	15,9		84,1	100,0

Anm.: En stipendiemodtager regnes i denne optælling for at være forældreafhængig, hvis der blot er tildelt 1 måned med forældreafhængigt stipendium i året. Den forældreafhængige støtte vedrører kun stipendium tildelt i de måneder, hvor i stipendiemodtageren var forældreafhængig.

Bilag 6 Stipendiemodtagere og tildelt stipendiestøtte i støtteårene 1991 - 1998 fordelt efter bopælsstatus.

Støtteår	Hjemmeboende	Udeboende	I alt
	----- antal -----		
1991	49.100	144.600	193.700
1992	57.500	152.200	209.700
1993	72.300	151.500	223.800
1994	75.400	155.300	230.600
1995	73.900	159.500	233.400
1996	86.500	172.900	259.400
1997	87.400	184.900	272.300
1998	89.000	194.500	283.500
	----- % -----		
1991	25,3	74,7	100,0
1992	27,4	72,6	100,0
1993	32,3	67,7	100,0
1994	32,7	67,3	100,0
1995	31,7	68,3	100,0
1996	33,3	66,7	100,0
1997	32,1	67,9	100,0
1998	31,4	68,6	100,0
	----- mill. kr. -----		
1991	571	3.740	4.311
1992	636	4.012	4.648
1993	827	4.145	4.972
1994	893	4.327	5.220
1995	886	4.506	5.392
1996	923	5.107	6.029
1997	926	5.544	6.470
1998	967	5.994	6.961
	----- % -----		
1991	13,2	86,8	100,0
1992	13,7	86,3	100,0
1993	16,6	83,3	100,0
1994	17,1	82,9	100,0
1995	16,4	83,6	100,0
1996	15,3	84,7	100,0
1997	14,3	85,7	100,0
1998	13,9	86,1	100,0

Anm.: En stipendiemodtager er henført til den bopælsstatus, som vedkommende senest i året var registreret under, uanset om støtten er beregnet efter udeboende- eller hjemmeboendesats.

Bilag 7 Støtteårsværk i 1991 - 1998 fordelt på støtteart og uddannelseskategori.

Støtteår	Ungdomsuddannelser			Videregående uddannelser			I alt		
	stipendier	lån		stipendier	lån		stipendier	lån	
		i alt	heraf kun lån		i alt	heraf kun lån		i alt	heraf kun lån
----- støtteårsværk -----									
1991	44.423	8.846	375	83.467	48.170	26	127.890	57.016	401
1992	48.134	7.962	232	89.859	49.196	16	137.993	57.158	248
1993	53.639	7.408	117	92.643	48.602	0	146.282	56.010	117
1994	56.291	6.842	82	91.862	45.058	275	148.153	51.900	357
1995	56.081	6.550	93	94.719	45.046	788	150.800	51.596	881
1996	67.815	7.466	0	103.857	49.331	582	171.672	56.797	582
1997	73.623	9.198	0	110.103	52.970	726	183.126	62.118	726
1998	75.691	10.118	0	114.839	56.093	844	190.530	66.211	844
----- antal støttemodtagere pr. støtteårsværk -----									
1991	1,72	1,61	2,21	1,40	1,31	2,96	1,51	1,35	2,26
1992	1,69	1,61	2,22	1,43	1,32	3,13	1,52	1,36	2,28
1993	1,73	1,62	2,30	1,42	1,33		1,53	1,37	2,30
1994	1,71	1,61	2,44	1,47	1,38	2,25	1,56	1,41	2,30
1995	1,72	1,67	2,42	1,45	1,38	2,28	1,55	1,42	2,30
1996	1,65	1,58	-	1,41	1,34	2,35	1,51	1,37	2,35
1997	1,60	1,54	-	1,41	1,34	2,25	1,49	1,37	2,25
1998	1,60	1,52	-	1,41	1,34	2,28	1,49	1,37	2,28

Anm.: Et støtteårsværk er en regningsenhed, der er lig med 12 måneders støtte.

Bilag 8 Stipendiemodtagere og tildelt stipendiestøtte til uddannelser i udlandet i støtteårene 1991 - 1998, fordelt på uddannelsesland.

Støtteår	Norden	England	Øvrige EU-lande ¹⁾	USA	Øvrige lande	Alle lande
----- antal -----						
1991	548	507	340	234	97	1.726
1992	569	647	394	285	136	2.031
1993	616	852	509	358	189	2.524
1994	661	949	566	386	203	2.765
1995	704	1.033	648	390	206	2.981
1996	755	1.283	791	490	262	3.581
1997	783	1.522	910	574	375	4.164
1998	836	1.698	931	601	399	4.465
----- % -----						
1991	31,7	29,4	19,4	13,6	5,9	100,0
1992	28,0	31,9	19,1	14,0	7,0	100,0
1993	24,4	33,8	20,2	14,2	7,7	100,0
1994	23,9	34,3	20,5	14,0	7,6	100,0
1995	23,6	34,7	21,7	13,1	7,1	100,0
1996	21,1	35,8	22,1	13,7	7,3	100,0
1997	18,8	36,6	21,9	13,8	9,0	100,0
1998	18,8	38,0	20,9	13,5	8,9	100,0
----- mill. kr. -----						
1991	14,4	14,4	8,5	7,5	2,9	47,8
1992	15,4	17,4	9,4	8,0	3,7	54,0
1993	16,7	22,7	12,5	10,5	5,5	67,9
1994	17,9	27,3	14,8	11,7	5,2	77,1
1995	19,3	28,0	17,1	11,7	5,7	81,5
1996	21,5	34,2	22,7	13,7	7,6	99,8
1997	22,4	40,9	25,1	16,6	11,1	116,0
1998	23,9	48,9	27,1	18,5	12,6	131,0
----- % -----						
1991	30,1	30,1	19,7	15,7	5,6	100,0
1992	28,5	32,2	17,4	14,8	6,9	100,0
1993	24,6	33,4	18,4	15,5	8,1	100,0
1994	23,2	35,4	19,2	15,2	6,7	100,0
1995	23,7	34,4	21,0	14,4	7,0	100,0
1996	21,5	34,3	22,7	13,7	7,6	100,0
1997	19,3	35,3	21,6	14,3	9,6	100,0
1998	18,2	37,3	20,7	14,1	9,6	100,0

1) Inkl. Østrig

Bilag 9 Stipendiemodtagere med ikke dansk statsborgerskab og tildelt stipendiestøtte i støtteårene 1991 - 1998.

Støtteår	Norden	Øvrige EU-lande	Øvrige Europa	Asien, inkl. arabiske lande	Øvrige lande	Ukendt statsborgerskab	Alle lande
----- antal -----							
1991	428	912	427	646	422	660	3.495
1992	487	1.068	708	829	559	484	4.135
1993	569	1.245	991	1.114	714	386	5.019
1994	662	1.336	1.183	1.426	872	263	5.742
1995	758	1.390 ¹⁾	1.239	1.512	1.052	133	6.084
1996	919	1.603	1.394	1.595	1.447	86	7.044
1997	1.052	1.695	927	1.934	2.719	52	8.425
1998	1.159	1.684	1.070	2.056	3.337	32	9.338
----- % -----							
1991	12,2	26,1	12,2	18,5	12,1	18,9	100,0
1992	11,8	25,8	17,1	20,0	13,5	11,7	100,0
1993	11,3	24,8	19,7	22,2	14,2	7,7	100,0
1994	11,5	23,3	20,6	24,8	15,2	4,6	100,0
1995	12,2	22,8 ¹⁾	20,4	24,9	17,3	2,2	100,0
1996	13,0	22,8	19,8	22,6	20,5	1,2	100,0
1997	12,5	20,1	11,5	23,0	32,3	0,6	100,0
1998	12,4	18,0	11,5	22,0	35,7	0,3	100,0
----- mill. kr. -----							
1991	9	22	8	13	9	17	79
1992	11	26	12	18	12	13	92
1993	13	30	18	23	15	11	111
1994	16	35	23	32	21	7	133
1995	18	36 ¹⁾	24	33	23	4	139
1996	23	42	28	35	31	2	162
1997	27	46	18	44	63	2	200
1998	31	50	20	47	78	1	228
----- antal -----							
1991	11,4	27,8	10,1	16,5	11,4	21,5	100,0
1992	12,0	28,3	13,0	19,6	13,0	14,1	100,0
1993	11,7	27,0	16,2	20,7	13,5	9,9	100,0
1994	12,0	26,3	17,3	24,1	15,8	5,3	100,0
1995	12,9	25,9 ¹⁾	17,3	23,7	16,5	2,9	100,0
1996	14,2	25,9	17,3	21,6	19,1	1,2	100,0
1997	13,5	23,0	9,0	22,0	31,5	1,0	100,0
1998	13,6	21,1	8,8	20,6	34,2	0,4	100,0

Anm.: Opgørelsen er baseret på støttemodtagers statsborgerskab på ansøgningstidspunktet. Støttemodtager kan siden have opnået dansk statsborgerskab.

1) Ekskl. Østrig.

Bilag 10 Nøgletal for stipendieudgifter og stipendiemodtagere i 1991 - 1998.

Støtteår	Stipendieudgifternes andel af:		
	Bruttonationalproduktet	Offentlige indkomst-overførsler til husholdninger	Undervisningsministeriet, nettoudgifter
		----- % -----	
1991	0,52	2,73	21,1
1992	0,54	2,77	21,4
1993	0,57	2,79	21,8
1994	0,56	2,55	21,9
1995	0,56	2,59	21,8
1996	0,59	2,84	21,8
1997	0,58	3,08	21,7
1998	0,60	3,29	26,3

Støtteår	Stipendiemodtagernes andel af:			
	18-årige	19-årige	20 - 24-årige	Hele befolkningen
		----- % -----		
1991	18,1	38,0	26,1	3,75
1992	24,4	42,4	28,0	4,05
1993	32,0	49,6	28,6	4,31
1994	33,9	52,5	29,4	4,42
1995	33,8	53,4	30,9	4,44
1996	50,6	60,6	32,5	4,92
1997	51,4	63,0	34,3	5,14
1998	51,9	65,6	36,4	5,34

Bilag 11 Debitorer med SU-gæld og restgæld pr. ultimo 1991 - 1998 fordelt efter gældstype.

Ultimo støtteår	SU-lån	FM-gæld	UFO- gæld	I alt ¹⁾
	----- antal -----			
1991 ²⁾	214.000	27.000	400	220.600
1992 ²⁾	224.000	21.000	2.000	225.700
1993	229.300	33.900	3.200	243.300
1994	234.600	32.200	4.900	249.800
1995	241.200	30.200	4.800	255.400
1996	244.000	29.800	4.600	258.400
1997	252.000	29.800	6.400	268.600
1998	257.100	31.300	8.000	276.100
	----- mill. kr. -----			
1991 ²⁾	6.177	261	7	6.445
1992 ²⁾	7.110	173	34	7.317
1993	7.895	348	54	8.296
1994	8.473	337	91	8.900
1995	9.053	314	99	9.467
1996	9.620	317	100	10.037
1997	10.425	307	136	10.868
1998	11.281	323	194	11.798
	----- % -----			
1991 ²⁾	95,8	4,0	1,1	100
1992 ²⁾	97,2	2,4	0,5	100
1993	95,2	4,2	0,6	100
1994	95,2	3,8	1,0	100
1995	95,6	3,3	1,0	100
1996	95,8	3,2	1,0	100
1997	95,9	2,8	1,3	100
1998	95,6	2,7	1,6	100

Anm.: Tabellen omfatter ikke misligholdte gældsforhold.

- 1) Det samlede antal debitorer svarer ikke til summen af debitorer med lånegæld, FM-gæld og UFO-gæld, da en person kan have gæld af alle typer.
- 2) Tallene for 1991 og 1992 er delvis skønnet og baseret på et andet grundlag end tallene for de efterfølgende år.

Bilag 12 Debitorer med SU-lånegæld og restlånegæld pr. ultimo 1991 - 1998 fordelt efter uddannelsesmæssig status og om gælden er under tilbagebetaling.

Ultimo støtteår	Under uddannelse	Afsluttet uddannelse		I alt
		Ikke under tilbagebetaling	Under tilbagebetaling	
	----- antal -----			
1991 ¹⁾	75.700	32.900	105.300	214.000
1992 ¹⁾	73.100	53.200	97.700	224.000
1993	73.900	53.900	101.500	229.300
1994	71.200	53.700	109.600	234.600
1995	71.800	52.800	116.500	241.200
1996	76.100	50.400	117.500	244.000
1997	80.900	53.000	118.000	252.000
1998	83.400	56.700	117.000	257.100
	----- % -----			
1991 ¹⁾	35,4	15,4	49,2	100
1992 ¹⁾	32,6	23,8	43,6	100
1993	32,2	23,5	44,3	100
1994	30,4	22,9	46,7	100
1995	29,8	21,9	48,3	100
1996	31,2	20,7	48,2	100
1997	32,1	21,0	46,8	100
1998	32,4	22,1	45,5	100
	----- mill. kr. -----			
1991 ¹⁾	2.703	1.254	2.220	6.177
1992 ¹⁾	2.761	2.333	2.016	7.110
1993	2.981	2.418	2.497	7.895
1994	2.979	2.534	2.960	8.473
1995	3.000	2.670	3.383	9.053
1996	3.288	2.678	3.654	9.620
1997	3.597	2.874	3.954	10.425
1998	3.827	3.210	4.244	11.281
	----- % -----			
1991 ¹⁾	43,8	20,3	35,9	100
1992 ¹⁾	38,8	32,8	28,4	100
1993	37,8	30,6	31,6	100
1994	35,2	29,9	34,9	100
1995	33,1	29,5	37,4	100
1996	34,2	27,8	38,0	100
1997	34,5	27,6	37,9	100
1998	33,9	28,5	37,6	100

Anm.: Tabellen omfatter ikke misligholdte gældsforhold.

1) Tallene for 1991 og 1992 er baseret på et andet grundlag end tallene for de efterfølgende år.

Bilag 13 Fremsatte FM-krav og tilbagekrævede beløb vedr. støtteårene 1991 - 1998 fordelt efter kravtype.

Støtteår	Indkomstkontrol-krav		Afbrudskrav		Andre FM-krav		I alt	
	antal							
1991	18.100		12.600		600			31.300
1992	17.000		12.600		300			29.900
1993	15.200		12.200		300			27.700
1994	11.900		12.700		300			24.900
1995	14.600		11.500		400			26.400
1996	10.100		11.500		400			22.000
1997	11.700		12.100		500			24.200
1998	13.600 ¹⁾		12.200		500			26.400
	%							
1991	57,8		40,3		2,0			100
1992	56,9		42,0		1,1			100
1993	55,0		44,0		0,9			100
1994	47,7		51,0		1,3			100
1995	55,2		43,4		1,4			100
1996	45,9		52,3		1,8			100
1997	48,3		50,0		2,1			100
1998	51,8 ¹⁾		46,3		1,8			100
I alt	heraf sti-pendium		Tilbagekrævede beløb ²⁾		heraf sti-pendium		I alt	
	mill. kr.							
1991	175	162	63	55	5	4	243	10
1992	166	155	54	45	2	2	223	10
1993	156	147	53	45	2	2	211	9
1994	128	120	56	47	2	2	186	8
1995	159	147	50	43	2	2	211	9
1996	94	84	51	43	3	2	148	5
1997	112	101	55	46	3	2	169	6
1998	141 ¹⁾	126 ¹⁾	58	48	2	2	202	8
	%							
1991	72,1	66,8	26,1	22,5	1,9	1,6	100	4,2
1992	74,6	69,7	24,4	20,4	1,0	0,9	100	4,4
1993	74,0	69,3	25,1	21,1	0,9	0,8	100	4,4
1994	68,9	64,2	29,8	25,4	1,3	1,1	100	4,1
1995	75,3	69,6	23,7	20,2	1,0	0,9	100	4,4
1996	63,4	56,8	34,8	29,2	1,8	1,5	100	3,6
1997	66,3	60,0	32,5	27,2	1,8	1,2	100	3,7
1998	70,1 ¹⁾	62,4 ¹⁾	28,7	23,9	1,2	1,1	100	4,1

Anm.: Antallet af krav og de tilbagekrævede beløb er opgjort på et givet tidspunkt og kan variere lidt i forhold til opgørelser på andre tidspunkter.

1) Tallene er skønnet på baggrund af de rejste IK-krav pr. august 1999.

2) De tilbagekrævede beløb indeholder også et eventuelt %-tillæg.

Bilag 14 Færdigbetalte SU-lån og FM-krav i 1991 - 1998 fordelt efter låne- og kravtype.

	Lån 1	Lån 3	Lån 4	Lån 5	Lån 6	I alt
	----- antal færdigbetalte lånegældsforhold -----					
1991 ¹⁾	2.672	133	7.135	1.330	175	11.445
1992 ¹⁾	1.356	97	6.668	1.617	430	10.168
1993	842	54	9.144	2.011	1.975	14.026
1994	854	50	8.728	2.522	1.902	14.056
1995	654	34	9.153	2.497	2.099	14.437
1996	499	43	11.469	3.003	2.853	17.867
1997	338	21	13.526	5.141	3.188	22.214
1998	166	0	10.620	7.894	2.536	21.216
	Indkomstkontrol- krav	Afbruds krav	Andre FM-krav		I alt	
	----- antal færdigbetalte FM-krav -----					
1991 ¹⁾		22.668	
1992 ¹⁾		21.584	
1993	16.258	10.974	3.126		30.358	
1994	19.006	11.023	2.725		32.754	
1995	12.378	10.124	1.857		24.359	
1996	15.632	10.836	1.874		28.342	
1997	11.942	11.090	989		24.021	
1998	13.080	11.932	874		25.886	

1) Tallene for 1991 og 1992 er baseret på et andet grundlag end tallene for de efterfølgende år.

Bilag 15 Fribeløbssatser for støtteårene 1991 - 1999.

Støtteår	Månedlig fribeløbssats			Tillæg til årsfribeløbet pr. barn
	Laveste ¹⁾	Mellemste ²⁾	Højeste ³⁾	
	----- kr. -----			
1991	3.135	9.405	15.675	14.735
1992	3.198	10.338	18.498	15.030
1993	3.310	10.700	19.146	15.556
1994	3.469	11.081	19.780	16.023
1995	3.493	11.158	19.918	16.135
1996	4.588	11.459	20.456	16.571
1997	4.616	11.529	20.580	16.672
1998	4.741	11.840	21.136	17.122
1999	4.878	12.183	21.749	17.619

Anm.: Årsfribeløbet er summen af fribeløbssatserne i årets 12 måneder med evt. tillæg for børn, erstatninger eller legater til uddannelsesformål.

Fra og med 1993 forhøjes årsfribeløbet med forskerstipendier modtaget før opnået kandidatniveau.

Fra og med 1994 forhøjes årsfribeløbet med løn mv., der er optjent som led i en kontrakt med forsvaret om fredsskabende/bevarende og humanitære opgaver i udlandet.

- 1) Måneder med støtte.
- 2) Måneder med fravalg af støtte, orlov, lønnet praktik eller studieinaktivitet.
- 3) Måneder uden for uddannelse, anden offentlig støtte, manglende klip, indtil kvartalet efter det fyldte 18. år mv.

Støtteår	18 - 22 årige		≈ 23 år	Hjemmeboende			Udeboende	
	Ugifte hjemmeboende	Ugifte udeboende + gifte		18 - 22 årige	≈ 23 år	Alle	18 - 21 årige + ≈ 22 år i UU	≈ 22 år i VU
1975/76	6.000 ¹⁾	7.700 ¹⁾	6.000					
1976/77	6.500 ¹⁾	8.700 ¹⁾	6.500					
1977/78	7.738 ¹⁾	11.056 ¹⁾	7.738					
1978/79	8.674 ¹⁾	12.331 ¹⁾	9.823					
1979/80	9.200 ¹⁾	13.000 ¹⁾	10.300					
1980/81				10.400 ²⁾	11.600		17.100 ²⁾	13.900
1981/82				11.200 ²⁾	12.500		18.400 ²⁾	15.000
1982/83				12.400 ²⁾	13.900		20.400 ²⁾	16.600
1983/84				13.500 ²⁾	15.100		22.200 ²⁾	18.100
1984/85				14.400 ²⁾	16.100		23.700 ²⁾	19.300
1985/86				15.300 ²⁾	17.000		25.100 ²⁾	20.400
1986/87				15.800 ²⁾	17.700		26.000 ²⁾	21.200
1987/88						16.500 ³⁾	27.000 ³⁾	21.900
1988/89						22.000 ⁴⁾		36.000 ⁴⁾
1989/90						22.295 ⁴⁾		36.482 ⁴⁾
1990						22.764 ⁴⁾		37.248 ⁴⁾

Anm.: Støtteårene 1975/76 til og med 1989/90 fulgte undervisningsårene fra august til og med juli næste år.

Støtteåret 1990 omfattede månederne august til og med december.

Forældreafhængige stipendiemodtageres stipendiestøtte nedtrappes i takt med stigende forældreindkomster.

- 1) 18 - 22-årige fik forældreafhængig støtte.
- 2) 18 - 21-årige fik forældreafhængig støtte.
- 3) 18 - 19-årige fik forældreafhængig støtte.
- 4) 18-årige fik forældreafhængig støtte.

Bilag 17 Lånesatser for statslån/studielån (SU-lån) på årsbasis i støtteårene 1982/83 - 1990.

Støtteår	Hjemmeboende		Alle	Udeboende		Alm. studielån	Forhøjet studielån
	18 - 22 årige	³ 23 år		18 - 21 årige + ³ 22 år i UU	³ 22 år i VU		
1982/83	6.200 ¹⁾	6.950		10.200 ¹⁾	8.300		
1983/84	6.750 ¹⁾	7.550		11.100 ¹⁾	9.050		
1984/85	7.200 ¹⁾	8.050		11.850 ¹⁾	9.650		
1985/86	7.650 ¹⁾	8.500		12.550 ¹⁾	10.200		
1986/87	7.900 ¹⁾	8.850		13.000 ¹⁾	10.600		
1987/88			8.250 ²⁾	13.500 ²⁾	10.950		
1988/89						16.000 ³⁾	19.700 ⁴⁾
1989/90						16.214 ³⁾	19.964 ⁴⁾
1990						16.555 ³⁾	20.383 ⁴⁾

Anm.: Støtteårene 1975/76 til og med 1989/90 fulgte undervisningsårene fra august til og med juli næste år.

Støtteåret 1990 omfattede månederne august til og med december.

I støtteårene 1975/76 til og med 1981/82 var det ikke muligt at optage SU-lån, men kun statsgaranterede studielån i pengeinstitutter.

Statslån blev udbetalt til og med støtteåret 1987/88 og studielån fra og med 1988/89.

- 1) 18 - 21-årige forældreafhængige låntagere fik nedtrappet lånestøtten i takt med forældrenes stigende indkomster.
- 2) 18 - 19-årige forældreafhængige låntagere fik nedtrappet lånestøtten i takt med forældrenes stigende indkomster.
- 3) For de forældreafhængige låntagere (18-årige), der havde fået nedsat stipendiestøtten, var der udover de anførte SU-lånebeløb mulighed for at optage supplerende lån svarende til det beløb, stipendiestøtten blev nedsat med.
- 4) Indtil juli 1993 havde udeboende uddannelsessøgende, der var fyldt 22 år og begyndt en videregående uddannelse før 15. marts 1988, mulighed for at optage et forhøjet studielån

Bilag 18 Maksimale statsgaranterede studielån i pengeinstitutter og maksimale støtte- rammer påårsbasis i støtteårene 1975/76 - 1993.

Støtteår	Maksimale statsgaranterede studielån			Maksimale støtterammer ¹⁾		
	18 - 21 årige	³ 22 år	Alle	18 - 21 årige	³ 22 år	Alle
1975/76			12.000			16.000
1976/77			13.000			17.000
1977/78			13.900			19.256
1978/79			15.400			22.531
1979/80			16.500			23.600
1980/81	25.900	28.800		25.900	28.800	
1981/82	27.900	31.000		27.900	31.000	
1982/83	30.900	34.400		30.900	34.400	
1983/84	33.700	37.400		33.700	37.400	
1984/85	35.900	39.900		35.900	39.900	
1985/86	37.900	42.200		37.900	42.200	
1986/87	39.400	43.800		39.400	43.800	
1987/88	40.700	45.300		40.700	45.300	
1988/89			47.400 ²⁾			
1989/90			48.035 ²⁾			
1990			49.044 ²⁾			
1991			49.535 ²⁾			
1992			50.526 ²⁾			
1993			52.296 ²⁾			

Anm.: Støtteårene 1975/76 til og med 1989/90 fulgte undervisningsårene fra august til og med juli næste år.

Støtteåret 1990 omfattede månederne august til og med december.

Muligheden for at optage statsgaranterede studielån i pengeinstitutter ophørte pr. 31. juli 1993.

- 1) Den maksimale støtteramme er det højeste beløb, der kan opnås i form af SU-stipendier, SU-lån og statsgaranterede studielån tilsammen.
Den maksimale støtteramme fandtes kun for støtteårene 1975/76 - 1987/88, hvor der kunne optages statsgaranterede studielån samtidig med SU-stipendier og SU-lån.
- 2) Fra og med støtteåret 1988/89 er den generelle adgang til at optage statsgaranterede studielån afskaffet. Dog kunne visse studerende fortsat i en overgangsperiode indtil 31/7-1993 tildeles statsgaranterede studielån, hvis der ikke længere var mulighed for at få SU-stipendier og SU-lån.

Bilag 19 SU-støttemodtagere og tildelt støtte (stipendium, SU-lån¹⁾ og statsgaranterede studielån (stg.)) i undervisningsårene 1975/76 - 1992/93 fordelt efter støttekombination.

Under- visningsår (1/8-31/7)	SU-støttemodtagere				I alt	Tildelt SU-støtte		
	Tildelt alene stipen- dium	Tildelt alene sti- pendium og SU-lån	Tildelt stipendium, SU-lån og stg.	Tildelt alene stats- garanteret studielån		Stipen- dium	SU-lån	Statsga- ranteret studielån
	----- antal personer -----					----- mill. kr. -----		
1975/76	32.271	•	54.527 ²⁾	32.991	119.789	404,8	•	855,2
1976/77	39.636	•	51.867 ²⁾	34.001	125.504	469,4	•	892,9
1977/78	40.973	•	49.298 ²⁾	33.814	124.085	559,5	•	920,1
1978/79	49.998	•	49.382 ²⁾	31.728	131.108	764,6	•	1.000, 2
1979/80	52.148	•	49.293 ²⁾	32.415	133.856	800,2	•	1.072, 8
1980/81	66.252	•	48.711 ²⁾	12.884	127.847	1.207,0	•	940,2
1981/82	74.715	•	45.676 ²⁾	11.487	131.878	1.357,9	•	916,1
1982/83	74.594	15.461	34.107	10.528	138.150 ³⁾	1.573,4	364,6	632,2
1983/84	73.958	23.941	31.503	10.035	141.662 ³⁾	1.751,3	438,9	632,1
1984/85	73.355	28.588	30.650	9.498	143.625 ³⁾	1.910,3	497,5	633,1
1985/86	69.872	31.828	28.401	8.754	140.343 ³⁾	2.007,7	533,9	622,9
1986/87	67.381	30.454	28.085	8.938	136.451 ³⁾	2.035,6	537,0	645,6
1987/88	75.603	38.229	25.761	6.693	147.607 ³⁾	2.476,2	638,4	550,8
1988/89	87.944	74.797	46 ⁴⁾	1.971 ⁴⁾	165.387 ³⁾	4.214,1	1.176,9	86,8
1989/90	87.369	74.320	475 ⁴⁾	1.571 ⁴⁾	164.826 ³⁾	4.201,3	1.144,7	74,4
1990/91	89.882	79.465	467 ⁴⁾	1.349 ⁴⁾	172.000 ³⁾	4.342,4	1.137,9	60,2
1991/92	99.211	81.424	531 ⁴⁾	1.256 ⁴⁾	182.933 ³⁾	4.557,5	1.135,4	50,9
1992/93	111.485	81.329	485 ⁴⁾	1.110 ⁴⁾	194.713 ³⁾	4.856,8	1.132,0	47,7
	----- % -----					----- % -----		
1975/76	26,9	•	45,5	27,5	100	32,1	•	67,9
1976/77	31,6	•	41,3	27,1	100	34,5	•	65,5
1977/78	33,0	•	39,7	27,3	100	37,8	•	62,2
1978/79	38,1	•	37,7	24,2	100	43,3	•	56,7
1979/80	39,0	•	36,8	24,2	100	42,7	•	57,3
1980/81	51,8	•	38,1	10,1	100	56,2	•	43,8
1981/82	56,7	•	34,6	8,7	100	59,7	•	40,3
1982/83	54,0	11,2	24,7	7,6	100	61,2	14,2	24,6
1983/84	52,2	16,9	22,2	7,1	100	62,1	15,6	22,4
1984/85	51,1	19,9	21,3	6,6	100	62,8	16,4	20,8
1985/86	49,8	22,7	20,2	6,2	100	63,4	16,9	19,7
1986/87	49,4	22,3	20,6	6,6	100	63,3	16,7	20,1
1987/88	51,2	25,9	17,5	4,5	100	67,6	17,4	15,0
1988/89	53,2	45,2	0,0	1,2	100	76,9	21,5	1,6
1989/90	53,0	45,1	0,3	1,0	100	77,5	21,1	1,4
1990/91	52,3	46,2	0,3	0,8	100	78,4	20,5	1,1
1991/92	54,2	44,5	0,3	0,7	100	79,3	19,8	0,9
1992/93	57,3	41,8	0,2	0,6	100	80,5	18,8	0,8

1) SU-lån omfatter statslån til og med 1987/88 og studielån fra og med 1988/89.

2) Der blev ikke ydet statslån i de pågældende år.

3) Inklusive støttekombinationerne: a) alene stipendium og stg., b) alene SU-lån og stg. og c) alene SU-lån.

4) Fra og med 1988/89 er adgangen til at optage statsgaranterede studielån afskaffet. Dog kunne visse studerende fortsat i en overgangsperiode indtil 31/7-1993 tildeles statsgaranterede studielån.

Bilag 20 Anvendte forkortelser.

AF(-krav/gæld):	Afbruds-krav/gæld - delmængde af FM-krav/gæld
EU:	Erhvervsfaglig ungdomsuddannelse
FM(-krav/gæld):	Krav/gæld som følge af for <u>meget</u> modtaget støtte
FSK:	Uddannelse på folkeskoleniveau
GU:	Gymnasial og almen ungdomsuddannelse
HB:	Hjemmeboende - bruges i forbindelse med bopælsstatus for støttemodtagere
IK(-krav/gæld):	Indkomstkontrol-krav/gæld - delmængde af FM-krav/gæld
KVU:	Korte videregående uddannelser
LVU:	Lange videregående uddannelser (inkluderer også de mellemlange uddannelser)
UU:	Ungdomsuddannelse
UFO(-krav/gæld):	Krav/gæld som er eller har været registreret som en uerholdelig fordring
UB:	Udeboende - bruges i forbindelse med bopælsstatus for støttemodtagere
VU:	Videregående uddannelse

Bilag 21 Anvendte definitioner.

Egenindkomst:

Positiv personlig indkomst + positiv kapitalindkomst + positiv aktieindkomst ÷ uddannelsesopsparringsrenter ÷ arbejdsmarkedsbidrag ÷ overskud af danske ejendomme ÷ SU-stipendier.

Endelig støtte:

Tildelt stipendium og lån efter at støtten er reguleret for rejste FM-krav.

FM-gældsforhold:

Et for meget modtaget stipendie- og/eller lånebeløb, der er krævet tilbagebetalt, og på opgørelsestidspunktet endnu ikke er betalt tilbage. Den oprindelige FM-gæld svarer til det samlede tilbagekrævede beløb, inklusive et eventuelt procenttillæg.

FM-debitor:

En person, der på opgørelsestidspunktet har et eller flere FM-gældsforhold til SUstyrelsen.

Helårsstøttemodtager:

Støttemodtagere, som er under uddannelse i mindst 6 af årets første 9 måneder samt i oktober måned. Endvidere må støttemodtageren hverken starte eller slutte sin uddannelse i året eller have haft orlov, været i lønnet praktik eller have modtaget anden offentlig støtte.

Hjemmeboende støttemodtager:

En støttemodtager, der har samme folkeregisteradresse som eller rent faktisk bor hos blot en af forældrene.

Låntager :

En person, der i opgørelsesperioden har fået tildelt SU-lån.

Misligholdt gældsforhold :

Et SU-gældsforhold, der er opsagt, sendt til inkasso, under gældssanering/konkursbehandling eller tidligere har været til inkasso, og som på opgørelsestidspunktet ikke er betalt tilbage.

Restgæld:

Svarer til den oprindelige gæld plus tilskrevne renter minus indbetalinger på opgørelsestidspunktet.

Stipendiemodtager:

En person, der i opgørelsesperioden har fået tildelt stipendium.

Studieophold i udlandet:

Ophold i udlandet, som et dansk uddannelsessted har godkendt som et led i en igangværende uddannelse i Danmark.

Støttemodtager:

En person, der i opgørelsesperioden har fået tildelt stipendium og/eller SU-lån.

Støtteramme:

Det højeste beløb der kan opnås i form af SU-stipendier, SU-lån og statsgaranterede studielån.

Støtteår:

Den periode, for hvilken SUstyrelsen normalt beregner støtte efter ensartede regler og satser.

Bilag 21 (fortsat)

Støtteårsværk:

En regningsenhed, der svarer til 12 måneders støtte for en eller flere støttemodtagere i opgørelsesperioden.

SU-debitor:

En person, der på opgørelsestidspunktet har et eller flere låne-, FM- og/eller UFO-gældsforhold.

SU-gældsforhold:

Et SU-lånegældsforhold, et FM-gældsforhold eller et UFO-gældsforhold, der på opgørelsestidspunktet ikke er betalt tilbage og ikke er misligholdt.

SU-lån:

Et statslån/studielån af typen 1, 3, 4, 5 eller 6.

SU-lånedebitor:

En person, der på opgørelsestidspunktet har et eller flere lånegældsforhold til SU og/eller til Finansstyrelsen.

SU-lånegældsforhold:

Et udbetalt SU-lån, der på opgørelsestidspunktet ikke er betalt tilbage.

Tildelt stipendium:

Et stipendiebeløb, der er tildelt i opgørelsesperioden. Beløbet er reguleret for rejste afbrudskrav og lignende - dog ikke for IK-krav vedrørende det pågældende år.

Tildelt SU-lån:

Et lånebeløb, der er tildelt i opgørelsesperioden. Beløbet er reguleret for rejste afbrudskrav og lignende - dog ikke for IK-krav vedrørende det pågældende år.

Udeboende støttemodtager:

En støttemodtager, der har en folkeregisteradresse, som er forskellig fra begge forældrenes, og som rent faktisk ikke bor hos en af forældrene - uanset om der er tildelt/udbetalt stipendium efter hjemmeboende-sats.

UFO-debitor:

En person, der på opgørelsestidspunktet har et eller flere UFO-gældsforhold til SU.

UFO-gældsforhold:

UFO er en forkortelse for uerholdelig fordring. Dvs. et FM-gældsforhold, der tidligere har været misligholdt, og som på opgørelsestidspunktet ikke er betalt tilbage. Den oprindelige UFO-gæld svarer til det krævede beløb, der er fastsat ved dom eller forlig.

Undervisningsår:

Perioden fra og med august til og med juli det efterfølgende år.

Ungdomsuddannelse:

Godkendte uddannelser på folkeskoleniveau og godkendte ungdomsuddannelser (nævnt i Håndbogen om Statens Uddannelsesstøtte).

Videregående uddannelse:

Godkendte korte, mellemlange og lange videregående uddannelser (nævnt i Håndbogen om Statens Uddannelsesstøtte).