**SU-støtte
& SU-gæld 1999**

SUstyrelsen

Danasvej 30
DK – 1780 København V
www.su.dk

ISBN: 87-90750-18-7

Forord

SUstyrelsen udgiver hermed SU-statistikpublikationen "SU-støtte & SU-gæld 1999" (SUS nr. 7).

Publikationen indeholder oplysninger om styrelsens 350.000 kunder og om de ca. 120.000 tidligere kunder, som nu er i gang med at tilbagebetale deres SU-studiegæld.

Publikationen belyser således i tal, hvorledes SU-systemet fungerer set i relation til hvem og hvor mange, der får SU-støtten, og hvorledes udviklingen i samfundets udgifter til uddannelsesstøtte i SU-berettigende uddannelser har udviklet sig i de senere år.

Publikationen skal primært betragtes som en statistisk årbog uden en nøjere analyse af årsagerne til de konstaterede forhold og udviklingstendenser.

Publikationen vedrører primært data for støtteåret 1999, men belyser også hovedtal for udviklingen fra 1996 til 1999.

Statistikpublikationen fokuserer detaljeret på nuværende og tidligere SU-støttemodtagere og supplerer dermed SUstyrelsens virksomhedsregnskab for 1999, hvis perspektiv er mere bredt.

Indholdsmæssigt og strukturelt svarer denne publikation ret nøje til de seneste udgaver, men ændrede procedurer i forbindelse med administrationen af tilbagebetalingen af SU-gæld bevirker, at tal for de tidligere år på dette område ikke helt kan sammenlignes med årets tal.

Tidsserier for en række udvalgte hovedtal fra og med 1991 fremgår af bilagstabellerne.

Publikationen kan også ses på SUstyrelsens netadresse www.su.dk.

Henvendelser vedrørende publikationen kan ske til:

Specialkonsulent Hans Funck Petersen på telefon 33 26 86 75 eller fuldmægtig Susanne Anthony på telefon 33 26 85 97.

Indhold:

Side

1. Indledning	5
2. Hovedtal	7
2.1. Tildeling af SU-støtte	7
2.2. SU-gæld	15
2.3. Misligholdt SU-gæld	19
3. Tildeling af SU-støtte	21
3.1. Støtte i ungdoms- og videregående uddannelser	21
3.2. Støtten fordelt på alder og bopælsstatus	25
3.3. Hjemme- og udeboende stipendiemodtagere	28
3.4. Reglen om hjemmeboendesats til udeboende elever under 20 år	30
3.5. Støttemodtagere fordelt på køn, alder og om de har børn	30
3.6. Støtten fordelt på uddannelseskategorier og institutionsgrupper, støtte- modtagere på de enkelte uddannelsessteder og SU-støttens dækningsgrad	40
3.7. Forældreafhængige stipendiemodtagere	46
3.8. Tildelt gennemsnitligt stipendium og andelen, der tog lån	48
3.9. Støttemodtagernes egenindkomst	50
3.10. Indeholdt A-skat af stipendier	57
3.11. Stop af stipendium før uddannelsens normale afslutning	58
3.12. Fravalg af støtte, dobbeltklip og fødselsstøtte	63
3.13. Stipendiemodtagere i udlandet	64
3.14. Ikke danske statsborgere med SU-støtte	67
3.15. Befordringsrabat til studerende i videregående uddannelser	68
4. Endelig SU-støtte	70
4.1. Tildelt SU-støtte efter regulering for indkomstkontrolkrav	70
4.2. Indkomstkontrolkrav (IK-krav)	71
5. SU-gæld	75
5.1. Gældstyper	75
5.2. Samlet SU-gæld	76
5.3. SU-lånegæld	81
5.4. Færdigbetalt SU-lånegæld	89
6. Bilag	90
Bilag 1 Stipendiesatser i støtteårene 1991 - 2000	91
Bilag 2 Lånesatser for studielån (SU-lån) i støtteårene 1991 - 2000	92
Bilag 3 Støttemodtagere og tildelt støtte i 1991 - 1999 fordelt efter støttekombination	93
Bilag 4 Støttemodtagere og støttebeløb i støtteårene 1991 - 1999 fordelt efter uddannelseskategori	94
Bilag 5 Stipendiemodtagere og tildelt stipendium i støtteårene 1991 - 1999 fordelt efter forældreafhængighed	95
Bilag 6 Stipendiemodtagere og tildelt stipendiestøtte i støtteårene 1991 - 1999 fordelt efter bopælsstatus	96
Bilag 7 Støtteårsværk i 1991 - 1999 fordelt på støtteart og uddannelseskategori	97

Bilag 8	Stipendiemodtagere og tildelt stipendiestøtte til uddannelser i udlandet i støtteårene 1991 - 1999, fordelt på uddannelsesland.....	98
Bilag 9	Stipendiemodtagere uden dansk statsborgerskab og tildelt stipendiestøtte i støtteårene 1991 - 1999.	99
Bilag 10	Nøgletal for stipendieudgifter og stipendiemodtagere i 1991 - 1999.	100
Bilag 11	Debitorer med SU-gæld og restgæld pr. ultimo 1991 - 1999 fordelt efter gældstype.	101
Bilag 12	Debitorer med SU-lånegæld og restlånegæld pr. ultimo 1991 - 1999 fordelt efter uddannelsesmæssig status og om gælden er under tilbagebetaling.	102
Bilag 13	Fremsatte FM-krav og tilbagekrævede beløb vedr. støtteårene 1991 - 1999 fordelt efter kravtype.	103
Bilag 14	Færdigbetalte SU-lån og FM-krav i 1991 - 1999 fordelt efter låne- og kravtype.	105
Bilag 15	Fribeløbssatser for støtteårene 1991 - 2000.	106
Bilag 16	Stipendiesatser på årsbasis i støtteårene 1975/76 - 1990.	107
Bilag 17	Lånesatser for statslån/studielån (SU-lån) på årsbasis i støtteårene 1982/83 - 1990.	108
Bilag 18	Maksimalt statsgaranterede studielån i pengeinstitutter og maksimale støtterammer på årsbasis i støtteårene 1975/76 - 1993.	109
Bilag 19	SU-støttmodtagere og tildelt støtte (stipendium, SU-lån og statsgaranterede studielån (stg.)) i undervisningsårene 1975/76 - 1992/93 fordelt efter støttekombination.	110
Bilag 20	Anvendte forkortelser.....	112
Bilag 21	Anvendte definitioner.....	113

1. Indledning

SUstyrelsen administrerer på statens vegne den statslige uddannelsesstøtte (SU-støtte), herunder også udbetalingen af de statslige lån (SU-lån), der ydes under studierne. Tilbagebetalingen af SU-lån administreres fra oktober 1996 af Finansstyrelsen, der får overført SU-lånene fra SUstyrelsen, kort før tilbagebetalingen skal begynde.

SUstyrelsens kunder udgør i dag ca. 350.000 personer, hvoraf ca. 290.000 er støttemodtagere. De sidste 60.000 personer er personer med afsluttet uddannelse, som ikke har begyndt tilbagebetalingen af deres studielån, eller som alene har et krav på tilbagebetaling af for meget modtaget støtte (FM-krav). Derudover er der 119.000 personer, der har begyndt tilbagebetalingen af deres studielån og derfor er registreret i Finansstyrelsen. Det årligt udbetalte beløb (SU-støtten) er på knap 9 mia. kr., og statens samlede tilgodehavende (SU-gæld) er godt 12,5 mia. kr., hvoraf godt 4,5 mia. kr. af SU-lånegælden er under tilbagebetaling og derfor administreres af Finansstyrelsen.

I 1999 fik knap 288.000 stipendiemodtagere tildelt knap 7,4 mia. kr. i stipendiestøtte svarende til ca. 0,6 % af bruttonationalproduktet. Målt i forhold til de offentlige overførsler til husholdningerne svarer stipendiestøtten til godt 3 % og knap 28 % af Undervisningsministeriets nettoudgifter, jf. nedenfor.

Antallet af stipendiemodtagere svarer til, at godt 5 % af Danmarks befolkning fik stipendiestøtte i 1999. Omkring halvdelen af de 18-årige og 2/3 af de 19-årige fik stipendiestøtte.

Nøgletal for stipendieudgifter og stipendiemodtagere i 1996 - 1999.

	1996	1997	1998	1999
	----- % -----			
Stipendieudgifternes andel af:				
Bruttonationalproduktet	0,57	0,58	0,60	0,61
Offentlige indkomstoverførsler til husholdningerne	2,89	3,08	3,29	3,42
Undervisningsministeriets nettoudgifter	22,0	21,8	26,3	27,8
Stipendiemodtagernes andel af:				
Hele befolkningen	4,92	5,14	5,34	5,40
18-årige	50,6	51,4	51,9	52,1
19-årige	60,6	63,0	65,6	66,0
20-24-årige	32,5	34,3	36,4	37,8

I kapitel 2 belyses nogle hovedtal for udviklingen i SU-støtten og SU-gælden fra 1996 til 1999. En uddybning af de enkelte emner findes i kapitlerne 3, 4 og 5.

Kapitel 3 beskriver mere detaljeret den tildelte støttes sammensætning i 1999 samt visse udviklingstendenser på grundlag af støttetildelingen de seneste 4 år.

Kapitel 4 viser den endelige støttetildeling for støtteårene 1996 - 1999 efter, at indkomstkollen for disse år har fundet sted.

Kapitel 5 omhandler mere specificeret de nuværende og tidligere uddannelsessøgendes studiegæld til staten ved udgangen af 1999.

Kapitel 6 indeholder bilag med bl.a. støttesatser, bilagstabeller, forkortelser og definitioner.

Ved vurderingen af de enkelte tidsserier bør man være opmærksom på, at de anførte beløb er angivet i det pågældende års prisniveau. Det medfører, at de reale udviklingstendenser ofte er noget mindre, end tallene umiddelbart viser.

De udviklingstendenser, der afspejles i tallene, kan være forårsaget af flere forskellige forhold. Regelændringer på SU-området har indflydelse på tallene, men også udefra kommende faktorer som fx udviklingen i befolkningens alderssammensætning, størrelsen af optaget til de videregående uddannelser via den koordinerede tilmelding, regelændringer på andre områder end SU og de studerendes adfærd influerer.

2. Hovedtal

Kapitlet indeholder hovedtal for udviklingen fra 1996 til 1999 i SU-støtten og i de beløb, som staten har til gode hos nuværende og tidligere støttemodtagere. Kun de overordnede tendenser præsenteres i dette kapitel, mens en mere detaljeret gennemgang af de enkelte emner findes i kapitel 3, 4 og 5.

Tidsserietabeller fra og med 1991 findes i bilagskapitlet, som også indeholder hovedtal for antallet af SU-støttemodtagere og tildelt SU-støtte i undervisningsårene 1975/76 til 1992/93.

2.1. Tildeling af SU-støtte

SU-støtte tildeles uddannelsessøgende i godkendte uddannelser efter ansøgning fra den studerende og via det uddannelsessted, som den studerende er indskrevet ved. SU-støtte tildeles i form af stipendier og lån eller slutlån. Den studerende kan selv vælge, om han eller hun ønsker støtte i form af lån. Stipendierne er skattepligtige, og lånene skal betales tilbage.

Der findes en stipendiesats for studerende, der bor hjemme hos forældrene, og en anden, højere stipendiesats for udeboende. Udeboende stipendiemodtagere under 20 år i ungdomsuddannelser får dog stipendium efter hjemmeboendesatsen, medmindre uddannelsesstedet træffer afgørelse om andet. Lånesatsen er den samme for hjemme- og udeboende.

Elever i ungdomsuddannelser, der er under 20 år, og som ifølge reglerne skal have beregnet støtte på grundlag af forældrenes indkomster, kan alle få et grundstipendium. De kan herudover få et tillæg til grundstipendiet, der afhænger af forældrenes indkomster.

Tabel 2.1 Støttemodtagere og støttebeløb i 1996 - 1999.

	1996		1997		1998		1999	
	antal	%	antal	%	antal	%	antal	%
Støttemodtagere	260.700	100	274.000	100	285.400	100	289.900	100
heraf med								
kun stipendium	182.400	70	189.000	69	194.900	68	191.500	66
både stipendium og lån	76.900	29	83.400	30	88.600	31	96.300	33
kun lån	1.400	1	1.600	1	1.900	1	2.100	1
	mill. kr.	%	mill. kr.	%	mill. kr.	%	mill. kr.	%
Samlet støtte	7.237	100	7.797	100	8.422	100	8.974	100
stipendium	6.029	83	6.470	83	6.961	83	7.354	82
heraf støttemodtagere med kun stipendium	3.663		3.866		4.111		4.191	
lån	1.208	17	1.327	17	1.461	17	1.620	18
heraf støttemodtagere med kun lån	33		42		50		58	

I 1999 modtog ca. 289.900 uddannelsessøgende SU-støtte i form af stipendier og/eller lån - knap 7,4 mia. kr. i stipendium og godt 1,6 mia. kr. i lån, jf. tabel 2.1.

Hovedparten af støttemodtagerne ønskede kun at modtage stipendium (66 % i 1999). Resten fik både stipendie- og lånestøtte, bortset fra ca. 2.100, der kun fik lån (slutlån).

Der var godt 29.000 (11 %) flere personer, der modtog SU-støtte i 1999 i forhold til 1996. Stigningen fra 1998 til 1999 udgjorde 4.500 støttemodtagere, hvilket svarer til en stigning på 1,6 %.

Stigningen i antal støttemodtagere fra 1996 til 1999 er hovedårsagen til, at det tildelte støttebeløb er blevet 1.737 mill. kr. (24 %) større. Stigningen fra 1998 til 1999 udgjorde 552 mill. kr. (6,6 %).

Antallet af låntagere er fra 1996 til 1999 steget ca. 20.100 (26 %), og låntagernes andel på 33 % af alle i 1999 viser en svagt stigende tendens. Det tildelte lånebeløb er steget med 412 mill. kr. (34 %). Fra 1998 til 1999 steg det tildelte lånebeløb 159 mill. kr. (11 %), primært som følge af en stigning i antallet af låntagere, herunder modtagere af slutlån.

Slutlånene tilbydes i maksimalt 12 mdr. til støttemodtagere, der ikke har klip tilbage i uddannelsen, og som inden for et år kan afslutte uddannelsen. Satsen for slutlån var i 1999 godt 2,5 gange højere end den almindelige lånesats.

I 1996 udgjorde tildelte lån ca. 17 % af den samlede støttetildeling på godt 7,2 mia. kr. I 1999 var andelen steget til ca. 18 % af en støttetildeling på knap 9 mia. kr.

Figur 2.1 Støttemodtagere i 1996 - 1999 fordelt på støtteart.

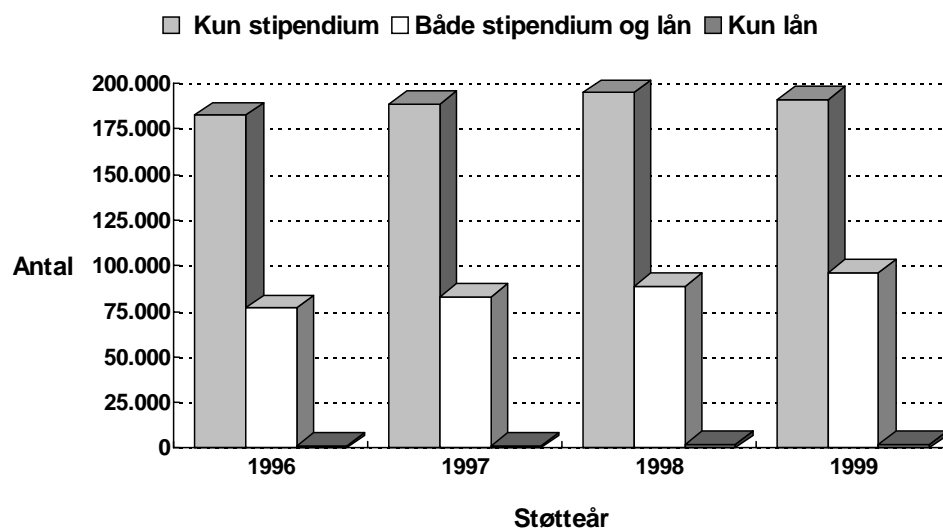

Stigningen i antallet af støttemodtagere fra 1996 til 1999 på godt 29.000 (11 %) er fordelt med omkring 6.000 (5 %) i ungdomsuddannelser (UU) og med 23.100 (16 %) i videregående uddannelser (VU) jf. tabel 2.2. Andelen af støttemodtagere i UU har været svagt faldende i 1998 og 1999. Det skyldes bl.a., at antallet af støttemodtagere i UU i absolutte tal er lavere i 1999 end i 1998.

I 1999 udgjorde støttemodtagerne i VU 59 % af samtlige støttemodtagere, men de modtog 73 % (5.350 mill. kr.) af det samlede stipendiebeløb på 7.354 mill. kr. Det skyldes bl.a., at støttemodtagerne i VU i større udstrækning tildeles stipendier efter den højere udeboendesats.

Tabel 2.2 Støttemodtagere og støttebeløb i 1996 - 1999 fordelt på uddannelseskategori.

	1996		1997		1998		1999	
	antal	%	antal	%	antal	%	antal	%
Støttemodtagere i alt	260.700	100	274.000	100	285.400	100	289.900	100
Støttemodtagere i UU	112.800	43	117.000	43	121.000	42	118.900	41
heraf med kun stipendium	100.600		102.900		105.700		102.100	
både stipendium og lån	12.200		14.100		15.300		16.800	
Støttemodtagere i VU	147.900	57	157.000	57	164.400	58	171.000	59
heraf med kun stipendium	81.800		86.100		89.200		89.400	
både stipendium og lån	64.700		69.300		73.300		79.500	
kun lån	1.400		1.600		1.900		2.100	
	mill. kr.	%	mill. kr.	%	mill. kr.	%	mill. kr.	%
Tildelt stipendium	6.029	100	6.470	100	6.961	100	7.354	100
heraf i								
ungdomsuddannelser (UU)	1.655	27	1.784	28	1.934	28	2.004	27
videreg. uddannelser (VU)	4.374	73	4.686	72	5.027	72	5.350	73
Tildelt lån	1.208	100	1.327	100	1.461	100	1.620	100
heraf i								
ungdomsuddannelser (UU)	148	12	182	14	209	14	233	14
videreg. uddannelser (VU)	1.060	88	1.145	86	1.252	86	1.387	86

Anm.: Støttemodtagerne er optalt under den uddannelseskategori, som de sidst var tilmeldt i året.

Også med hensyn til lån modtog støttemodtagerne i VU en forholdsmæssig stor del af det totale lånebeløb på 1.620 mill. kr., nemlig 86 % (1.387 mill. kr.). Dette skyldes især, at en væsentligt større andel af støttemodtagerne i VU optog SU-lån end støttemodtagerne i UU. Lånene udgør således en mindre andel af den samlede støtte i UU end i VU. I 1999 udgjorde lånebeløbet på 233 mill. kr. i UU ca. 10 % af det samlede støttebeløb til UU, mens låneandelen for VU var på ca. 20 %.

Figur 2.2 Støttemodtagere i 1996 - 1999 fordelt på uddannelseskategori.

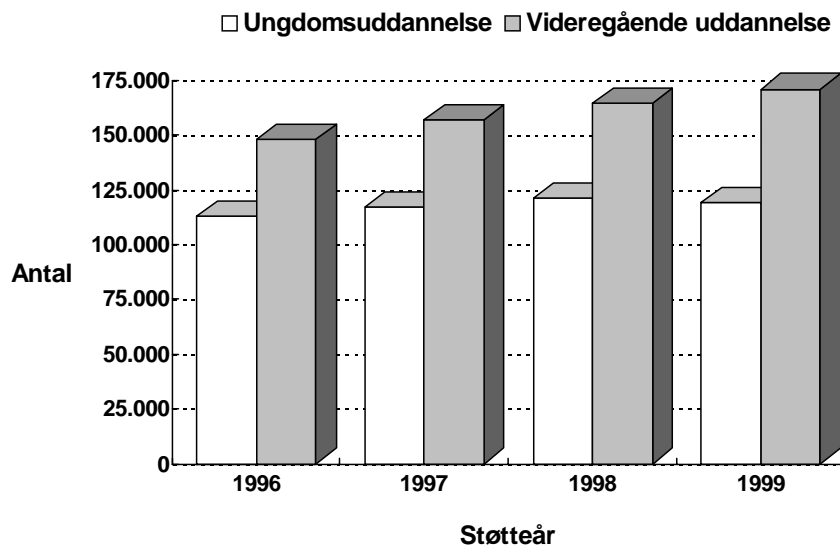

Figur 2.2 viser udviklingen i antallet af støttemodtagere fra 1996 - 1999 i UU og VU. Hvor VU er steget hvert år, var der et lille fald i antallet af støttemodtagere i UU fra 1998 til 1999.

Tabel 2.3 Stipendiemodtagere og stipendiestøtte i 1996 - 1999 fordelt efter forældreafhængighed.

	1996		1997		1998		1999	
	antal	%	antal	%	antal	%	antal	%
Stipendiemodtagere	259.400	100	272.300	100	283.500	100	287.800	100
heraf med								
forældreafhængig støtte	73.200	28	94.000	35	95.800	34	92.400	32
- kun grundstipendium	32.600		43.200		43.900		41.700	
forældreuafhængig støtte	186.200	72	178.400	65	187.700	66	195.400	68
	mill. kr.	%	mill. kr.	%	mill. kr.	%	mill. kr.	%
Tildelt stipendium	6.029	100	6.470	100	6.961	100	7.354	100
heraf med								
forældreafhængig støtte	818	14	1.051	16	1.104	16	1.107	15
- kun grundstipendium	280		370		386		378	
forældreuafhængig støtte	5.211	86	5.419	84	5.857	84	6.247	85

Anm.: En stipendiemodtager regnes i denne optælling for at være forældreafhængig, hvis der blot er tildelt 1 måned med forældreafhængigt stipendium i året. Den forældreafhængige støtte vedrører kun stipendium tildelt i de måneder, hvori stipendiemodtageren var forældreafhængig. Stipendiemodtagere i VU får altid støtte uafhængigt af forældreindkomst.

Tabel 2.3 viser, at 32 % af stipendiemodtagerne i 1999 modtog forældreafhængig støtte (inkl. grundstipendium), mens 68 % fik stipendium uafhængigt af forældrenes indkomstforhold.

Andelen af stipendiemodtagere med forældreafhængig støtte er steget fra 28 % i 1996 til 32 % i 1999. Fra 1998 er andelen, der får forældreafhængig støtte, dog faldet lidt. Fra 1996 til 1997 steg antallet af forældreafhængige med godt 20.000, hvilket skyldes, at der i 1996 fandtes en overgangsordning for de 19-årige, der før 1996 havde fået ikke-forældreafhængig støtte. Andelen af de forældreafhængige, som kun fik grundstipendium, udgjorde i 1999 ca. 45 %.

De forældreafhængige stipendiemodtagere fik 15 % af det samlede stipendiebeløb i 1999 - en andel der i forhold til 1996 er næsten uændret.

Tabel 2.4 Stipendiemodtagere og stipendiestøtte i 1996 - 1999 fordelt efter bopælsstatus.

	1996		1997		1998		1999	
	antal	%	antal	%	antal	%	antal	%
Stipendiemodtagere	259.400	100	272.300	100	283.500	100	287.800	100
heraf								
hjemmeboende	86.500	33	87.500	32	89.000	31	86.500	30
udeboende	172.900	67	184.800	68	194.500	69	201.300	70
	mill. kr.	%	mill. kr.	%	mill. kr.	%	mill. kr.	%
Tildelt stipendium	6.029	100	6.470	100	6.961	100	7.354	100
heraf								
hjemmeboende	923	15	926	14	967	14	976	13
udeboende	5.106	85	5.544	86	5.994	86	6.378	87

Anm.: En stipendiemodtager henføres til den bopælsstatus, som vedkommende senest i året var registreret under, uanset om støtten er beregnet efter udeboende- eller hjemmeboendesats.

Af tabel 2.4 fremgår det, at de hjemmeboende stipendiemodtagere i 1999 udgjorde ca. 86.500 (30 %) og de udeboende 201.300 (70 %) af alle stipendiemodtagere. Den tildelte stipendiestøtte til hjemmeboende og udeboende udgjorde henholdsvis 976 mill. kr. (13 %) og 6.378 mill. kr. (87 %).

I forhold til 1996 er antallet af hjemmeboende i 1999 uændret ca. 86.500, mens antallet af udeboende er steget med ca. 28.400 (16 %).

Stigningen i det tildelte stipendium til hjemmeboende var fra 1996 til 1999 på 53 mill. kr. (6 %). For de udeboende var stigningen 1.272 mill. kr. (25 %), hvilket primært er en følge af, at antallet af udeboende stipendiemodtagere steg med 16 %.

Tabel 2.5 Stipendiemodtagere i 1999 fordelt på alder og uddannelseskategori.

Alder pr. 31/12-1999	Ungdoms- uddannelser		Videregående uddannelser		I alt 1999		I alt 1998	
	antal	%	antal	%	antal	%	antal	%
Alle stipendie- modtagere	118.900	100	168.900	100	287.800	100	283.500	100
18 år	29.100	24	200	0	29.300	10	31.300	11
19 år	38.000	32	1.900	1	39.900	14	40.700	14
20 år	23.900	20	6.800	4	30.700	11	31.100	11
21 år	9.800	8	13.600	8	23.400	8	22.200	8
22 år	5.700	5	18.100	11	23.800	8	23.700	8
23 år	3.700	3	20.900	12	24.600	9	26.200	9
24 år	2.700	2	23.000	14	25.700	9	24.300	9
25 år	1.700	1	20.900	12	22.600	8	21.200	7
26 år	1.100	1	16.800	10	17.900	6	17.600	6
27 år	700	1	12.900	8	13.600	5	12.200	4
28 år	500	0	8.500	5	9.000	3	7.700	3
29 år	200	0	5.400	3	5.600	2	5.200	2
30 år og derover	1.700	1	19.900	12	21.600	8	20.200	7

Tabel 2.5 viser, at de 18-årige nu udgør 10 % af samtlige stipendiemodtagere. De 19-årige udgør 14 % og er dermed den største enkeltaldersgruppe. Herefter falder andelen til 11 % for de 20-årige og 8 - 9 % for hver enkelt aldersgruppe mellem 21 og 25 år. Andelen falder herefter gradvist med alderen fra 6 % for de 26-årige til 2 % for de 29-årige. De ældste, dvs. de 30-årige og derover, udgør nu 8 % af samtlige stipendiemodtagere, hvilket svarer til, at antallet i denne gruppe er steget med 1.400 i forhold til 1998.

Inden for UU-gruppen er 76 % af stipendiemodtagerne mellem 18 og 20 år, mens den tilsvarende aldersgruppe i VU-gruppen kun udgør 5 %.

I VU er 12 % af stipendiemodtagerne 30 år og derover, mens denne aldersgruppe kun udgør 1 % inden for UU.

Tabel 2.6 Stipendiemodtagere i 1999 fordelt på køn, uddannelseskategori og om de har børn.

	Ungdoms- uddannelser		Videregående uddannelser		I alt 1999		I alt 1998	
	antal	%	antal	%	antal	%	antal	%
Alle stipendie- modtagere	118.900	100	168.900	100	287.800	100	283.500	100
Mænd	51.300	43	71.200	42	122.500	43	121.700	43
Kvinder	67.600	57	97.700	58	165.300	57	161.800	57
Stipendiemodtagere med børn	3.000	2,5	20.500	12,1	23.500	8,2	21.900	7,7
Antal børn i alt	4.100		30.200		34.300		31.600	

Af tabel 2.6 ses det, at de kvindelige stipendiemodtagere udgør 57 % af alle stipendiemodtagere i 1999.

Blandt de ca. 287.800 stipendiemodtagere i 1999 havde ca. 23.500 personer (8,2 %) tilsammen 34.300 børn. Det svarer til, at hver gennemsnitligt havde 1,5 børn. Inden for ungdomsuddannelserne havde "kun" ca. 3.000 (2,5 %) børn, mens det tilsvarende tal for de videregående uddannelser var ca. 20.500 (12,1 %). I forhold til 1998 er der i 1999 0,5 procentpoint flere, der har børn.

I tabel 2.7 opgøres antallet af støttemodtagere, der i perioden 1995 til 1998 afbrød et uddannelsesforløb og antallet der begyndte på en uddannelse igen. (Se i øvrigt afsnit 3.11 for en uddybning af emnet).

Tabel 2.7 Støttemodtagere med afbrudt uddannelse i 1995 - 1999.

	År for afbrud af uddannelse			
	1996	1997	1998	1999
	----- antal støttemodtagere -----			
Alle med afbrudte uddannelser	19.100	21.300	23.500	23.500
I pct. af støttemodtagere i alt	7,3 %	7,8 %	8,2 %	8,1 %
Begyndt på ny uddannelse pr. ultimo 1999	11.900¹⁾	2.800²⁾	12.700³⁾	7.800⁴⁾
I pct. af personer med afbrudte uddannelser i alt	62,1 %	60,2 %	54,3 %	33,3 %
heraf begyndt i afbrudsåret	5.900	6.900	7.700	7.800
I pct. af personer med afbrudte uddannelser i alt	30,6 %	32,3 %	33,0 %	33,3 %
Ikke begyndt på ny uddannelse pr. ultimo 1999	7.200	8.500	10.700	15.700
I pct. af personer med afbrudte uddannelser i alt	37,9 %	40,0 %	45,7 %	66,7 %

Anm.: Tabellen omfatter alene SU-støtteberettigende uddannelser.

1) Dvs. alle, der har afbrudt en uddannelse i 1996, som er begyndt på en ny uddannelse i årene 1996 - 1999.

2) Dvs. alle, der har afbrudt en uddannelse i 1997, som er begyndt på en ny uddannelse i årene 1997 - 1999.

3) Dvs. alle, der har afbrudt en uddannelse i 1998, som er begyndt på en ny uddannelse i årene 1998 - 1999.

4) Dvs. alle, der har afbrudt en uddannelse i 1999, som er begyndt på en ny uddannelse i 1999.

Der var i 1999 knap 24.000 (8,1 % af alle støttemodtagere), der afbrød et uddannelsesforløb. Det svarer til en stigning på 0,8 procentpoint i forhold til 1996, hvor 7,3 % afbrød en uddannelse. Til gengæld tyder statistikken på, at en stigende andel kommer i gang med en uddannelse inden for det samme år. I 1996 var der godt 30 %, der begyndte en ny uddannelse det samme år, mens det i 1999 var hver tredje af afbryderne, der begyndte på en ny uddannelse samme år.

Af de ca. 19.100 støttemodtagere, der afbrød i 1996 var 11.900 (godt 62 %) begyndt på en ny uddannelse ultimo 1999 (efter en 3-årig periode). Af de 21.300 støttemodtagere med afbrud i 1997 var 12.800 (godt 60 %) begyndt på en uddannelse igen ultimo 1999 (efter en 2-årig periode), mens 2.700 (godt 54 %) af de 23.500 som afbrød i 1998 ultimo 1999 havde begyndt på en ny uddannelse (efter 1 år).

Tabel 2.8 Støttemodtagere og helårsstøttemodtagere i 1999 fordelt efter egenindkomstens størrelse og uddannelseskategori.

Egenindkomst (kr.)	Støttemodtagere		Helårsstøttemodtagere ¹⁾			
	UU	VU	I alt	UU	VU	I alt
	antal	%	-----	antal	-----	%
0 - 9.999	50.101	18	13.372	20.930	34.302	27
10.000 - 19.999	26.681	9	6.518	9.586	16.104	13
20.000 - 29.999	28.452	10	5.689	10.052	15.741	13
30.000 - 39.999	28.641	10	4.778	10.008	14.786	12
40.000 - 49.999	28.465	10	3.936	10.021	13.957	11
50.000 - 59.999	25.281	9	2.833	9.165	11.998	10
60.000 - 69.999	18.616	7	1.462	5.259	6.721	5
70.000 - 79.999	15.155	5	775	3.270	4.045	3
80.000 - 89.999	12.788	5	362	2.061	2.423	2
90.000 - 99.999	10.749	4	207	1.291	1.498	1
100.000 og derover	36.547	13	341	3.055	3.396	3
I alt	281.476²⁾	100	40.273	84.698	124.971	100

Anm.: Egenindkomst = positiv personlig indkomst + positiv kapitalindkomst + positiv aktieindkomst ÷ uddannelsesopsparingsrenter ÷ arbejdsmarkedsbidrag ÷ lejeværdi af bolig i egen ejendom ÷ SU-stipendier.

- 1) Som helårsstøttemodtagere regnes personer, der var under uddannelse i mindst 6 af årets første 9 måneder samt i oktober måned. Endvidere må støttemodtageren hverken starte eller slutte sin uddannelse i året eller have haft orlov, været i lønnet praktik eller have modtaget anden offentlig støtte.
- 2) Ekskl. ca. 8.400 støttemodtagere, hvis endelige årsopgørelse for 1999 endnu ikke forelå pr. primo august 2000.

Støttemodtagernes indkomster ved siden af SU-stipendier i 1999 fremgår af tabel 2.8. Oplysningerne om egenindkomsterne er indhentet fra Told- og Skattestyrelsen. Det laveste årsfribeløb i 1999 var på 58.536 kr. En mindre del af støttemodtagerne med egenindkomster, der er større end 58.536 kr., skønnes ved indkomstkollen i 2. halvår af 2000 at få krævet en del af støtten tilbage (der henvises til kapitel 4.2. Indkomstkollkrav (IK-krav)).

Tabellen viser en stor spredning i de indkomster, støttemodtagerne har ved siden af støtten. Små 20 % tjente således under 10.000 kr. Omkring 2/3 tjente mindre end årsfribeløbet på 58.536 kr. i 1999, mens ca. 34 % tjente mere.

Det forventes, at kun knap 5 % skal tilbagebetale en del af støtten, dels fordi årsfribeløbet bliver forhøjet i en del tilfælde (for egne børn, legater o. lign), og dels fordi det månedlige fribeløb har 3 forskellige værdier (4.878 kr., 12.183 kr. og 21.749 kr.).

Månederne før, man begynder en uddannelse, og månederne efter, den er afsluttet, indgår i beregningen af årsfribeløbet med højeste fribeløbssats, og fravalg af støtte indgår med mellemste sats. Dette medfører, at man kan beholde støtten, selvom egenindkomsterne er betydeligt over laveste årsfribeløb.

For at få en bedre målestok for, hvor meget en studerende tjener ved siden af støtten, når han er under uddannelse hele året, er helårsstøttemodtagernes egenindkomst specificeret i tabel 2.8.

Det fremgår, at 27 % tjente under 10.000 kr., og at knap 60 % tjente mellem 10.000 og 60.000 kr. Skønsmæssigt tjente omkring 85 % mindre end den laveste årsfribeløbsgrænse på 58.536 kr., mens de resterende ca. 15 % tjente omkring laveste årsfribeløbsgrænse eller mere.

Over 90 % af helårsstøttemodtagerne inden for ungdomsuddannelserne tjente mindre end den laveste årsfribeløbsgrænse, mens godt 80 % af helårsstøttemodtagerne i de videregående uddannelser tjente mindre. Det er blandt de resterende knap 10 % af støttemodtagerne i UU og knap 20 % i VU, der evt. rejstes et IK-krav. I alt forventes der dog - som nævnt - kun rejst IK-krav vedr. 1999 over for 5 % af støttemodtagerne.

2.2. SU-gæld

Ved udgangen af 1999 havde knap 269.000 nuværende eller tidligere støttemodtagere gæld til staten i form af ikke færdigbetalte **SU-lån**, jf. figur 2.3. Desuden var der 32.500 personer, som havde **FM-gæld** (for meget modtaget støtte). Godt 19.000 personer havde både SU-lånegæld og FM-gæld.

Antal personer med SU-lånegæld er forøget med knap 25.000 fra udgangen af 1996 til 1999. Tilgangen af nye SU-lånedebitorer (skyldnere) har altså i perioden været større end det antal personer, der er blevet færdige med at betale deres SU-lånegæld (der ses her bort fra nettobevægelser i antal personer med misligholdt SU-lånegæld).

Figur 2.3 Debitorer med restgæld på SU-lån eller FM-gæld pr. ultimo 1996 - 1999.

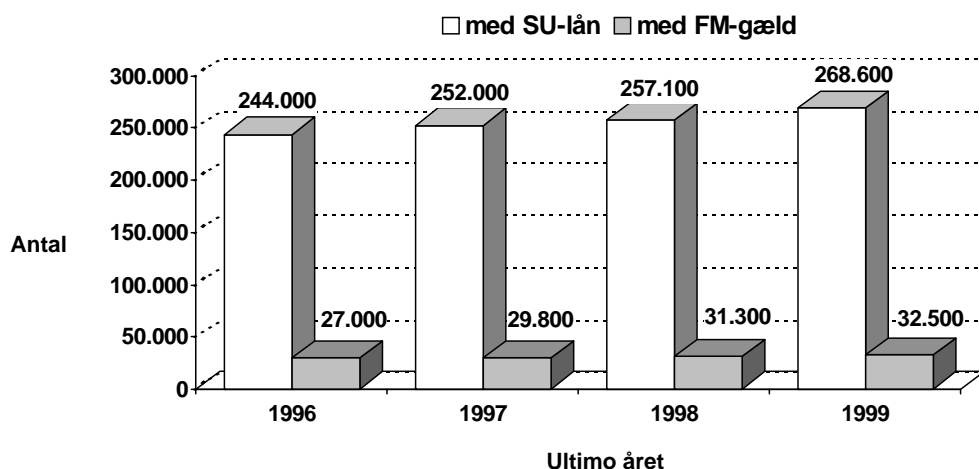

Anm.: Hverken misligholdte SU-lånegældsforhold, FM-gældsforhold eller UFO-gældsforhold (se bilag 18) indgår.

Antallet af SU-lånedebitorer forventes også at stige i de kommende år. Det skyldes dels, at antallet af støttemodtagere i en lang periode er vokset, dels at lånetilbøjeligheden har været stigende i de seneste år.

Ved udgangen af 1999 var knap 119.000 (ca. 44 %) af de knap 269.000 SU-lånedebitorer i gang med at betale deres SU-lånegæld tilbage.

Figur 2.4 Restgæld på SU-lån og FM-gæld pr. ultimo 1996 - 1999.

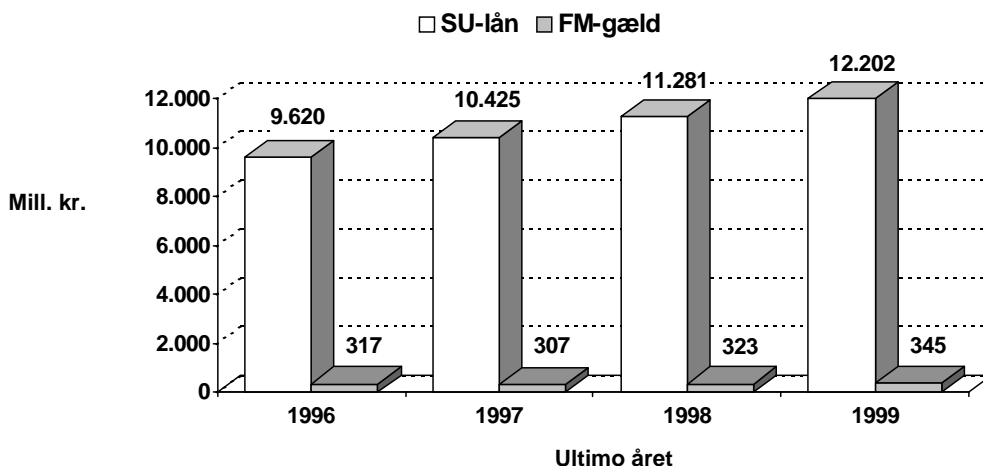

Anm.: Hverken misligholdte SU-lånegældsforhold, FM-gældsforhold eller UFO-gældsforhold (se bilag 18) indgår.

Staten havde i slutningen af 1999 godt 12,5 mia. kr. til gode hos de i alt knap 269.000 debitorer, jf. figur 2.4. Dette tilgodehavende er steget godt 2,6 mia. kr. (26 %) siden udgangen af 1996. Restgælden på SU-lån udgør 97 % af den samlede restgæld.

Tabel 2.9 Fremsatte FM-krav og tilbagekrævede beløb vedrørende støtteårene 1996 - 1999.

	1996	1997	1998	1999
	----- antal -----			
Fremsatte FM-krav	22.000	24.200	26.400	29.500
heraf				
indkomstkontrolkrav	10.100	11.700	13.700	14.400 ¹⁾
afbrudskrav	11.500	12.100	12.200	14.600
andre FM-krav	400	500	500	500
	----- mill. kr. -----			
I alt tilbagekrævede beløb	148	169	197	224
heraf				
stipendium	130	149	172	194
lån	18	21	24	30

1) Tallet er skønnet ud fra antallet af rejste krav pr. august 2000.

De fleste FM-krav fremsættes, fordi det efterfølgende viser sig, at den studerende har haft for stor indkomst ved siden af SU-støtten (IK-krav), eller fordi den studerende afbryder sin uddannelse, får orlov, bliver inaktiv m.m.

IK-krav vedrørende et støtteår rejses først ca. 3/4 år efter udgangen af det pågældende støtteår, når indkomsterne for støtteåret er overført fra Told- og Skattestyrelsen. Alle indkomstkontrolkravene

vedrørende støtteåret 1999 er derfor ikke rejst endnu. Tallene vedrørende IK-krav er skønnet på grundlag af de IK-krav, der var rejst pr. august 2000.

Der skønnes at blive rejst ca. 29.500 krav om tilbagebetaling af knap 224 mill. kr. i for meget modtaget støtte vedrørende støtteåret 1999, jf. tabel 2.9. Knap halvdelen af kravene (14.400) forventes at være IK-krav. Disse krav er gennemsnitligt højere end afbrudskravene, og det tilbagekrævede beløb i forbindelse med IK-krav forventes at udgøre 68 % (151 mill. kr.) af det samlede tilbagekrævede beløb på 224 mill. kr. Afbrudskravene udgjorde ca. 50 % af det totale antal skønnede krav og beløbsmæssigt ca. 31 %.

Der er tale om en stigning på omkring 3.100 krav fra 1998 til 1999 fordelt med ca. 700 flere IK-krav og ca. 2.400 flere afbrudskrav. En del af forklaringen på denne stigning er, at der i samme periode har været en stigning på ca. 5.000 støttemodtagere.

Den støtte, der bliver udbetalt for meget pga. for høj indkomst (indkomstkontrolkrav), tilbagekræves med et procenttillæg (7 %). De beløb, der her er nævnt som tilbagekrævede, indeholder dette procenttillæg (i alt 9 mill. kr. vedrørende 1999).

Tabel 2.10 Færdigbetalte SU-gældsforhold i 1996 - 1999.

	1996	1997	1998	1999
	----- antal -----			
Færdigbetalte gældsforhold	46.200	46.200	47.100	50.800
heraf				
SU-lån	17.900	22.200	21.200	23.400
FM-gæld	28.300	24.000	25.900	27.400

Anm.: Færdigbetalte UFO-gældsforhold indgår ikke i tabellen.

Tabel 2.10 viser, at knap 51.000 gældsforhold blev færdigbetalt i 1999. Antallet af færdigbetalte SU-lån er steget fra 17.900 i 1996 til 23.400 i 1999. Af de færdigbetalte gældsforhold i 1999 udgjorde SU-lånene 46 % og FM-gælden 54 %.

Tilbagebetalingen af SU-lån begynder normalt først et til to år efter, at uddannelsen er afsluttet. Den strækker sig normalt over 7 til 15 år afhængig af lånegældens størrelse.

Det er typisk de SU-lån, der blev udbetalt i støtteårene 82/83 til 87/88 (lån 4), som er ved at blive færdigbetalt. Af de færdigbetalte SU-lån i 1999 var 10.500 af denne type.

Tilbagebetalingen af FM-krav begynder normalt to måneder efter, kravet er fremsat, og debitor skal som hovedregel afvikle gælden i løbet af højst 3 år. Godt 19.800 (72 %) af de færdigbetalte FM-krav i 1999 vedrørte krav, der var fremsat i 1997 - 1999.

2.3. Misligholdt SU-gæld

Normalt finder tilbagebetalingen af SU-gæld sted i overensstemmelse med en fastsat plan for afviklingen af gælden. I nogle tilfælde forløber tilbagebetalingen ikke efter planen, og gældsforholdet bliver betragtet som misligholdt.

Administrationen af tilbagebetalingen af SU-lån blev i oktober 1996 overført til Finansstyrelsen. Når en lånedebitor ikke overholder de fastsatte vilkår for tilbagebetalingen, overfører Finansstyrelsen efter et stykke tid gældsforholdet til et særligt administrationssystem for misligholdt gæld, hvor gældsforholdet forbliver, selv om debitor på et senere tidspunkt genoptager betalingen på normal vis. Gældsforhold, der er overført til dette administrationssystem, betragtes i denne sammenhæng som misligholdt gæld. En del af den således opgjorte misligholdte gæld nedenfor, kan derfor godt være under normal tilbagebetaling på opgørelsestidspunktet pr. ultimo 1999.

Administrationen af tilbagebetalingen af FM- og UFO-gæld, som indtil efteråret 1999 alene blev varetaget af SUstyrelsen, blev fra dette tidspunkt delt mellem SUstyrelsen og Finansstyrelsen i forbindelse med etablering af et nyt opkrævningssystem. Det nye system indebærer, at SUstyrelsen varetager opkrævningen af FM-gælden, så længe tilbagebetalingen forløber efter den fastlagte tilbagebetalingsplan. Hvis denne plan ikke efterleves af debitor, sender SUstyrelsen gældsforholdet til tvangsinddrivelse i Finansstyrelsen, som placerer gældsforholdet i administrationssystemet for misligholdt gæld. Også i denne sammenhæng betragtes gældsforhold i dette administrationssystem som misligholdt gæld, selv om debitor på et senere tidspunkt genoptager tilbagebetalingen.

I forbindelse med ibrugtagningen af det nye opkrævningssystem blev styrelsens beholdning af UFO-gældsforhold i november 1999 overført til tvangsinddrivelse i Finansstyrelsen. Disse gældsforhold er også placeret i misligholdelsesregistret i Finansstyrelsen og indgår derfor også i opgørelsen af misligholdt gæld.

Disse administrative omlægninger og registreringer bevirker, at man ikke umiddelbart kan sammenligne nedenstående opgørelse af misligholdt gæld med opgørelser fra tidligere år.

Tabel 2.11 Antal misligholdte SU-gældsforhold og restgæld¹⁾ pr. ultimo 1999.

	1999	
	antal	mill. kr.
SU-lånegæld ²⁾	30.329	777,9
FM-gæld	3.373	27,6
UFO-gæld ²⁾	10.119	183,7
I alt	43.821	989,2

1) Restgælden er i nogle få tilfælde ikke ajourført frem til opgørelsestidspunktet pr. ultimo 1999.

2) Oplysninger er primært baseret på oplysninger fra Finansstyrelsen.

Ved udgangen af 1999 var der registreret knap 44.000 misligholdte SU-gældsforhold med en samlet (ikke ajourført) restgæld på godt 989 mill. kr., jf. tabel 2.11. Omkring 30.000 af disse gældsforhold med en restgæld på knap 778 mill. kr. vedrørte SU-lånegæld. De resterende godt 13.000 med en restgæld på godt 210 mill. kr. vedrørte FM- og UFO-gældsforhold.

3. Tildeling af SU-støtte

Dette kapitel giver en mere detaljeret beskrivelse af støttetildelingen i 1999 og af udviklingen gennem de seneste 4 år end i kapitel 2. Støttetildelingen er opgjort efter støtteårets udgang og er reguleret for rejste afbrudskrav, men ikke for tilbagekrævede beløb i forbindelse med den efterfølgende indkomstkontrol.

Støttens sammensætning beskrives her fordelt på ungdoms- og videregående uddannelser. Desuden opdeles den efter støttemodtagernes bopælsstatus, forældreafhængighed, uddannelseskategori, køn, alder, om støttemodtagerne har børn, på grupper af uddannelsessteder og efter uddannelsesstedernes støttemæssige størrelse. Kapitlet belyser også omfanget af afgørelser om, at udeboende under 20 år i ungdomsuddannelser får hjemmeboendesats, antal stipendiemodtagere i udlandet og ikke-danske statsborgere med SU-støtte.

Kapitlet beskriver endvidere støttemodtagernes indkomst mere specificeret, indeholdt A-skat af stipendier, tendensen til at afbryde en uddannelse og befordringsrabatordningen for studerende i VU.

3.1. Støtte i ungdoms- og videregående uddannelser

Tabel 3.1 viser fordelingen af støtten i 1999 efter de klippekortregler, der blev indført pr. 1. januar 1996. Herefter kan støtte tildeles i VU (i klippekortet) eller i UU (uden for klippekortet).

Der er ingen øvre grænse for det antal måneder, en person kan få støtte til ungdomsuddannelser, dvs. uddannelser på folkeskoleniveau (FSK), gymnasiale og almene ungdomsuddannelser (GU) og erhvervsfaglige ungdomsuddannelser (EU).

Personer i videregående uddannelser kan derimod kun få tildelt støtte i et begrænset antal måneder (klip), der bl.a. afhænger af uddannelsens længde, inden for en ramme på normalt 70 måneder.

Tabel 3.1 Stipendiemodtagere, stipendiebeløb, låntagere og lånebeløb tildelt i 1999 til ungdoms- og videregående uddannelser.

	Stipendie- modtagere		Tildelt stipen- dium		Lån- tagere	Tildelt lån	Låntagere i pct. af sti- pendie- modtagere
	antal	%	mill. kr.	%	antal	mill. kr.	%
Tildelt støtte i alt	287.800	100	7.354	100	98.400	1.620	34
Tildelt i alt til videregående uddannelser	169.200	59	5.350	73	81.500	1.387	48
heraf normeret tid:							
≥ 1 år	2.800	1	66	1	1.000	14	36
- 2 år	9.800	3	268	4	4.300	64	44
- 3 år	86.300	30	2.606	35	39.900	635	46
- 4 år	28.400	10	886	12	13.800	221	49
- 5 år	32.300	11	1.058	14	17.500	320	54
- 6 år	4.200	1	138	2	2.500	50	60
> 6 år	5.400	2	201	3	2.500	45	46
Tildelt i alt til ungdomsuddannelser	125.900	44	2.004	27	18.100	233	14
Erhvervsfaglige ungdomsuddannelser ¹⁾	39.000	14	686	9	9.000	110	23
Gymnasiale og almene ungdomsuddannelser	88.400	31	1.270	17	9.100	114	10
Folkeskoleuddannelser ²⁾	3.000	1	46	1	800	8	27

Anm.: En stipendiemodtager kan være optalt inden for flere uddannelseskategorier, men indgår kun som én person i sammentællingerne.

1) Inkl. den fri ungdomsuddannelse.

2) Inkl. folkeskoleniveau på VUC.

Af tabel 3.1 fremgår det, at ca. 59 % af stipendiemodtagerne fik støtte til en videregående uddannelse, og at 44 % har fået støtte til en ungdomsuddannelse.

Hele 15 % af alle stipendiemodtagere befandt sig i en lang videregående uddannelse (normeret studietid på 5 år eller mere).

Beløbsmæssigt er 73 % af stipendierne tildelt inden for de videregående uddannelser og 27 % til uddannelsessøgende i ungdomsuddannelser.

Af tabellen fremgår det også, at der var 81.500 låntagere inden for de videregående uddannelser, som modtog 1.387 mill. kr. i lån, og kun 18.100 i ungdomsuddannelser, som fik 233 mill. kr. i lån.

Lånetilbøjeligheden var størst (54 - 60 %) blandt støttemodtagerne i de videregående uddannelser med en normeret tid på 5 - 6 år og lavest blandt støttemodtagere i de gymnasiale og almene ungdomsuddannelser med 10 %.

Tabel 3.2 Stipendiemodtagere og stipendiebeløb tildelt i 1996 - 1999 til ungdoms- og videregående uddannelser.

	Stipendiemodtagere				Tildelt stipendium			
	1996	1997	1998	1999	1996	1997	1998	1999
	----- antal -----				----- mill. kr. -----			
Støtte i alt	259.400	272.300	283.500	287.800	6.029	6.470	6.961	7.354
Index	100,0	105,0	109,3	110,9	100,0	107,3	115,5	122,0
Videregående uddannelser i alt	146.500	155.300	162.500	169.200	4.374	4.686	5.027	5.350
Index	100,0	106,0	110,9	115,5	100,0	107,1	114,9	122,3
Ungdomsuddannelser i alt	117.900	122.900	127.400	125.900	1.655	1.784	1.934	2.004
Index	100,0	104,2	108,1	106,8	100,0	107,8	116,9	121,1
Erhvervsfaglige ungdomsudd. ¹⁾	52.500	56.400	37.200 ³⁾	39.000	745	852	627 ³⁾	686
Gymnasiale og almene ungdomsudd	65.800	66.900	91.600 ³⁾	88.400	874	891	1.263 ³⁾	1.270
Folkeskoleudd. ²⁾	2.600	2.800	2.900	3.000	37	40	43	46

Anm.: En stipendiemodtager kan være optalt inden for flere uddannelseskategorier, men indgår kun som én person i sammentællingerne.

1) Inkl. den fri ungdomsuddannelse.

2) Inkl. folkeskoleniveau på VUC.

3) De 3-årige erhvervs-gymnasiale uddannelser, hhx og htx er fra og med 1998 registreret som gymnasiale uddannelser.

Af tabel 3.2 fremgår det, at antallet af stipendiemodtagere fra 1996 - 1999 steg med 28.400 (10,9 %) til 287.800, og det tildelte stipendium med 1,3 mia. kr. (22,0 %) til 7.354 mill. kr.

Fra 1996 til 1999 steg antallet af stipendiemodtagere i videregående uddannelser med 15,5 % og i ungdomsuddannelser med 6,8 %.

Baggrunden for stigningen inden for de videregående uddannelser er et generelt meroptag af studerende og nye støtteberettigende uddannelser.

Antallet af stipendiemodtagere på de erhvervsfaglige ungdomsuddannelser er fra 1997 til 1998 faldet med 34 % fra 56.400 til 37.200 stipendiemodtagere. Omvendt er antallet af stipendiemodtagere i gymnasiale og almene ungdomsuddannelser steget med 37 %. Årsagen til denne ændring er, at 3-årige hhx og htx-forløb er flyttet fra kategorien erhvervsfaglige ungdomsuddannelser til gymnasiale og almene ungdomsuddannelser.

Samlet set er antallet af støttemodtagere på de erhvervsfaglige og gymnasiale ungdomsuddannelser steget med 7,7 % fra 118.300 støttemodtagere i 1996 til 127.400 i 1999.

Folkeskoleuddannelserne havde 3.000 stipendiemodtagere i 1999, hvilket er ca. 400 (15 %) mere end i 1996.

Tabel 3.3 Låntagere og lånebeløb tildelt i 1996 - 1999 fordelt på ungdoms- og videregående uddannelser.

	Låntagere				Tildelt lån			
	1996	1997	1998	1999	1996	1997	1998	1999
	----- antal -----				----- mill. kr. -----			
Studielån i alt	78.200	85.000	90.600	98.400	1.208	1.327	1.461	1.620
Index	100,0	108,7	115,9	125,8	100,0	109,9	120,9	134,1
Videregående uddannelser i alt	66.000	70.900	75.200	81.500	1.060	1.145	1.252	1.387
Index	100,0	107,4	113,9	123,5	100,0	108,0	118,1	130,8
Ungdoms-uddannelser i alt	13.000	15.000	16.500	18.100	148	182	209	233
Index	100,0	115,4	126,9	139,2	100,0	123,0	141,2	157,4
Erhvervsfaglige ungdomsuddannelser ¹⁾	7.200	8.700	8.000 ³⁾	9.000	78	104	97 ³⁾	110
Gymnasiale og almene ungdomsuddannelser	5.600	6.100	8.000 ³⁾	9.100	65	72	104 ³⁾	114
Folkeskoleuddannelser ²⁾	600	700	700	800	6	7	7	8

Anm.: En stipendiemodtager kan være optalt inden for flere uddannelseskategorier, men indgår kun som én person i sammentællingerne.

1) Inkl. den fri ungdomsuddannelse.

2) Inkl. folkeskoleniveau på VUC.

3) De 3-årige erhvervsgymnasiale uddannelser, hhx og htx er fra og med 1998 registreret som gymnasiale uddannelser.

Antallet af låntagere er fra 1996 til 1999 steget med 20.200 (26 %) til 98.400. Lånebeløbet steg i perioden 1996 til 1999 med 412 mill. kr. (34 %).

Det var ungdomsuddannelserne, der havde den største stigning i antallet af låntagere og lånebeløb fra 1996 til 1999. Antallet af låntagere steg med 39 % og lånebeløbet med hele 57 %.

Den mest markante stigning fandt sted på de gymnasiale og almene ungdomsuddannelser med 63 % flere låntagere og 75 % større lånebeløb i 1999 sammenlignet med 1996. Dette skal dog ses i sammenhæng med, at de 3-årige erhvervsgymnasiale uddannelser, hhx og htx fra 1998 blev registreret som gymnasiale uddannelser mod tidligere som erhvervsfaglige ungdomsuddannelser.

Stigningen fra 1998 til 1999 i antallet af låntagere på ungdoms- og videregående uddannelser var på henholdsvis 9,7 % og 8,4 %.

3.2 Støtten fordelt på alder og bopælsstatus

I støttere reglerne indgår den uddannelsessøgendes alder og bopælsstatus som kriterier ved støttetildelingen.

Alle 18- og 19-årige i ungdomsuddannelser blev fra 1996 berettiget til et grundstipendium. Grundstipendiet var i 1999 på 1.210 kr. om måneden, og derudover kunne der ydes et tillæg på indtil 696 kr. afhængig af forældrenes indkomst. Støtten gives med satsen for hjemmeboende, uanset hvor eleven bor. Er eleven udeboende, kan skolen give støtte med udeboendesats, når visse betingelser er opfyldt. Udeboendesatsen var et grundstipendium på 2.419 kr. og derudover et tillæg på op til 1.356 kr. afhængig af forældrenes indkomst.

I de videregående uddannelser er alle stipendiemodtagere - uanset alder - uafhængige af forældrenes indkomst. Udeboende studerende i VU fik i 1999 tildelt stipendiestøtte på 3.775 kr. pr. måned, mens de hjemmeboende fik tildelt 1.906 kr. pr. måned.

I tabel 3.4 og 3.5 vises, hvorledes støtten fordeler sig på alder og bopælsstatus for henholdsvis ungdoms- og videregående uddannelser.

Tabel 3.4 Stipendiemodtagere, stipendiebeløb, låntagere og lånebeløb i ungdomsuddannelserne i 1999 fordelt efter alder og bopælsstatus.

Alder pr. 31/12 1999	Stipendiemodtagere		Tildelt stipendium	Låntagere	Tildelt lån	Låntagere i pct. af stipendiemodtagere	
	antal	%	mill. kr.	antal	mill. kr.	1999	1998
18 år	29.119	24	263,2	1.026	9,2	4	3
heraf hjemmeboende	85 %		196,5	46 %	4,0	2	2
19 år	38.039	32	615,7	2.690	36,9	7	6
heraf hjemmeboende	81 %		405,3	37 %	13,0	3	3
20 år	23.846	20	395,6	2.871	40,5	12	11
heraf hjemmeboende	68 %		176,5	24 %	8,5	4	4
21 år	9.999	8	233,6	2.436	32,9	24	23
heraf hjemmeboende	33 %		43,2	11 %	3,4	8	7
22 år	5.758	5	150,7	1.916	26,9	33	31
heraf hjemmeboende	19 %		13,9	6 %	1,4	10	11
23 år	3.771	3	105,1	1.549	22,5	41	39
heraf hjemmeboende	12 %		5,6	5 %	0,9	16	14
24 år	2.656	2	77,6	1.269	19,0	48	47
heraf hjemmeboende	8 %		2,7	3 %	0,4	18	26
25 år	1.672	1	49,1	911	14,0	54	52
heraf hjemmeboende	6 %		1,1	3 %	0,4	34	24
26 år og derover	4.073	3	112,9	2.097	31,0	51	51
heraf hjemmeboende	3 %		1,5	0 %	0,3	33	25
I alt	118.933	100	2.003,7	16.765	232,8	14	13
heraf hjemmeboende	65 %		846,1	16 %	32,3	4	3

Anm.: En stipendiemodtager henføres til den bopælsstatus, som vedkommende senest i året var registreret under, uanset om støtten er beregnet efter udeboende- eller hjemmeboendesats.

Af tabel 3.4 fremgår det, at der i 1999 var knap 119.000 stipendiemodtagere i ungdomsuddannelser. Hovedparten (65 %) af stipendiemodtagerne i UU var hjemmeboende, hvilket skyldes, at yngre støttemodtagere overvejende er hjemmeboende, og at 76 % af stipendiemodtagerne var 20 år eller yngre. De 24 %, som var 21 år eller ældre, var derimod altovervejende udeboende.

Kun 14 % af stipendiemodtagerne i ungdomsuddannelserne ønskede lån, og blandt hjemmeboende kun 4 %. Lånetilbøjeligheden i ungdomsuddannelserne er klart størst for udeboende og stiger med alderen.

Tabel 3.5 Stipendiemodtagere, stipendiebeløb, låntagere og lånebeløb i videregående uddannelser i 1999 fordelt efter alder og bopælsstatus.

Alder pr. 31/12 1999	Stipendie- modtagere		Tildelt sti- pendium	Lån- tagere	Tildelt lån	Låntagere i pct. af stipendie- modtagere	
	antal	%	mill. kr.	antal	mill. kr.	1999	1998
18 år	161	0	1,8	30	0,2	19	7
heraf hjemmeboende	53 %		0,7	23 %	0,1	8	0
19 år	1.873	1	25,8	287	2,3	15	12
heraf hjemmeboende	40 %		6,3	15 %	0,3	6	6
20 år	6.834	4	132,0	1.127	12,5	16	16
heraf hjemmeboende	29 %		22,6	12 %	1,4	7	6
21 år	13.556	8	348,0	3.083	39,8	23	22
heraf hjemmeboende	17 %		31,0	6 %	2,3	9	7
22 år	18.084	11	569,2	5.626	84,0	31	29
heraf hjemmeboende	9 %		26,0	3 %	2,3	10	11
23 år	20.857	12	726,8	8.412	137,2	40	38
heraf hjemmeboende	5 %		17,2	2 %	2,2	15	15
24 år	23.038	14	815,5	11.040	188,0	48	46
heraf hjemmeboende	3 %		12,1	1 %	1,9	19	17
25 år	20.914	12	723,7	11.194	193,5	54	52
heraf hjemmeboende	2 %		6,2	1 %	1,2	20	26
26 år	16.848	10	558,5	9.857	172,9	59	57
heraf hjemmeboende	1 %		2,8	1 %	1,0	31	25
27 år	12.932	8	413,4	8.240	148,5	64	62
heraf hjemmeboende	1 %		1,6	0 %	0,4	29	35
28 år	8.539	5	263,2	5.667	103,2	66	67
heraf hjemmeboende	1 %		0,7	0 %	0,3	34	29
29 år	5.357	3	165,8	3.813	70,2	71	68
heraf hjemmeboende	1 %		0,4	0 %	0,1	27	39
30 år og derover	19.915	12	606,4	13.239	235,1	66	66
heraf hjemmeboende	1 %		1,8	0 %	0,8	40	43
I alt	168.908	100	5.350,0	81.615	1.387,5	48	46
heraf hjemmeboende	6 %		129,5	1 %	14,0	12	11

Anm.: En stipendiemodtager henføres til den bopælsstatus, som vedkommende senest i året var registreret under, uanset om støtten er beregnet efter udeboende- eller hjemmeboendesats.

Tabel 3.5 viser, at 6 % af de i alt knap 169.000 stipendiemodtagere i videregående uddannelser var hjemmeboende, og at 95 % af alle stipendiemodtagere var 21 år eller ældre og overvejende udeboende. Blandt de 5 %, som var 20 år eller yngre, var 29 - 53 % hjemmeboende.

Ca. 48 % af stipendiemodtagerne modtog også lån, mens kun ca. 12 % af de hjemmeboende tog lån. I de videregående uddannelser er tilbøjeligheden til at tage lån således klart størst for udeboende, og den stiger med alderen for såvel hjemme- som udeboende. I forhold til 1998 er lånetilbøjeligheden øget med 2 procentpoint. I forhold til støttemodtagerne i ungdomsuddannelserne er støttemodtagerne i de videregående uddannelser ældre. De er også i højere grad udeboende på de samme alderstrin.

3.3 Hjemme- og udeboende stipendiemodtagere

Størrelsen af en SU-modtagers stipendium afhænger blandt andet af vedkommendes bopælsstatus. Bor stipendiemodtageren hos forældrene, er stipendiet mindre, end hvis stipendiemodtageren er udeboende. Undtaget fra denne hovedregel er dog udeboende stipendiemodtagere under 20 år i ungdomsuddannelser. De tildeles stipendium efter satsen for hjemmeboende, medmindre skolen træffer afgørelse om andet.

Stipendiet tildeles på grundlag af den pågældendes bopælsstatus i den enkelte måned. En stipendiemodtager kan således i støtteperioden have fået stipendiestøtte som både hjemme- og udeboende.

Tabel 3.6 Stipendiemodtagere og tildelt stipendiebeløb i 1996 - 1999 fordelt efter bopælsstatus og uddannelseskategori.

	Stipendiemodtagere				Tildelt stipendiebeløb			
	1996	1997	1998	1999	1996	1997	1998	1999
	----- antal -----				----- mill. kr. -----			
I alt videregående uddannelser (VU)	146.500	155.300	162.500	168.900	4.374	4.686	5.027	5.350
heraf								
hjemmeboende	8.800	8.700	8.800	9.500	118	115	120	130
udeboende	137.700	146.700	153.600	159.400	4.256	4.571	4.909	5.220
	----- % -----							
hjemmeboende	6	6	5	6	3	2	2	2
udeboende	94	94	95	94	97	98	99	98
	----- antal -----				----- mill. kr. -----			
I alt ungdomsuddannelser (UU)	112.900	117.000	121.100	118.900	1.656	1.784	1.934	2.004
heraf								
hjemmeboende	77.700	78.800	80.200	77.000	805	810	847	846
udeboende	35.200	38.200	40.900	41.900	851	973	1.087	1.158
	----- % -----							
hjemmeboende	69	67	66	65	49	45	44	42
udeboende	31	33	34	35	51	55	56	58

Anm.: En stipendiemodtager henføres til den bopælsstatus, som vedkommende senest i året var registreret under, uanset om støtten er beregnet efter udeboende- eller hjemmeboendesats.

Stipendiemodtagerne i videregående uddannelser får typisk stipendiestøtte efter udeboendesats. Ca. 94 % af stipendiemodtagerne i VU var udeboende i 1999. Omvendt er stipendiemodtagerne i ungdomsuddannelserne overvejende hjemmeboende, nemlig 65 %. Set over perioden 1996 – 1999 har andelen af udeboende i UU været stigende.

De godt 2 mia. kr., der blev tildelt til stipendiemodtagere i ungdomsuddannelserne, blev i 1999 fordelt med 58 % til udeboende og 42 % til hjemmeboende.

Tabel 3.7 Støttemodtagernes procentvise fordeling på bopælsamt og uddannelseskategori pr. 27/1 1999.

Bopælsamt pr. 27/1-99	Ungdoms-uddannelser	Videregående uddannelser	Total
	----- % -----		
Storkøbenhavn ¹⁾	19,4	41,4	32,8
Frederiksborg amt	5,9	2,8	4,0
Roskilde amt	4,1	2,1	2,9
Vestsjællands amt	5,0	2,3	3,3
Storstrøms amt	4,6	1,8	2,9
Bornholms amt	0,8	0,2	0,4
Fyns amt	9,8	9,5	9,6
Sønderjyllands amt	5,0	1,7	3,0
Ribe amt	4,4	2,1	3,0
Vejle amt	6,3	3,3	4,5
Ringkjøbing amt	6,1	2,1	3,6
Århus amt	13,4	19,8	17,3
Viborg amt	4,8	1,5	2,7
Nordjyllands amt	10,3	8,6	9,2
Øvrige ²⁾	0,2	1,3	0,9
I alt	100,0	100,0	100,0

Anm.: Tabellen omfatter støttemodtagere, der var under uddannelse i januar 1999, og som havde fået støtte i 1. kvartal 1999. Støttemodtagerne er placeret på bopælsamt ud fra de oplysninger, SUstyrelsen havde modtaget pr. 27/1 - 1999 fra CPR-registret.

1) Københavns amt, Københavns & Frederiksberg kommuner.

2) Omfatter hovedsagelig udlandet, inkl. Grønland og Færøerne.

Af tabel 3.7 ses det, at knap en trediedel af støttemodtagerne bor i Storkøbenhavn, godt 17 % i Århus amt, knap 10 % i Fyns amt og 9 % i Nordjyllands amt.

Støttemodtagerne i de videregående uddannelser er i højere grad samlet omkring de store uddannelsesbyer, 41 % af støttemodtagerne bor i Storkøbenhavn og knap 20 % i Århus amt. Spredningen er noget større for eleverne i ungdomsuddannelserne. Kun 19 % er bosat i Storkøbenhavn og 13 % i Århus amt, mens hele 10 % er bosat i Nordjylland.

Forskellen i støttemodtagernes relative fordeling på amter inden for ungdoms- og videregående uddannelser viser, at der sker en koncentration af støttemodtagere omkring de 2 store universitetsbyer København og Århus, når man begynder en videregående uddannelse.

3.4 Reglen om hjemmeboendesats til udeboende elever under 20 år

Fra og med 1. januar 1996 er reglen ikke begrænset til 1. ungdomsuddannelse, men gælder for alle 18- og 19-årige i ungdomsuddannelser. Uddannelsesstedet har dog mulighed for at give stipendium med udeboendesats, når visse betingelser er opfyldt. De væsentligste betingelser fremgår af tabel 3.8.

Tabel 3.8 Udeboende stipendiemodtagere i UU 1996 - 1999 med og uden udeboendesats.

	Udeboende stipendiemodtagere under 20 år i ungdomsuddannelser							
	1996		1997		1998		1999	
	antal	%	antal	%	antal	%	antal	%
I alt	18.500	100	19.600	100	20.400	100	20.500	100
Stipendiemodtagere uden udeboendesats.....	3.100	17	2.900	15	3.000	15	3.000	15
Stipendiemodtagere med udeboendesats.....	15.400	83	16.700	85	17.400	85	17.500	85
	----- % -----							
De 3 mest anvendte begrundelser for udeboendesats:	98		98		99		99	
Mindst 20 km mellem uddannelsesstedet og forældreboepæl	62		62		62		63	
Særlige forhold i hjemmet.....	27		28		29		29	
Udeboende i mindst 12 måneder før støttestart.....	9		8		8		7	

Af tabel 3.8 fremgår det, at der var 20.500 udeboende stipendiemodtagere, som var omfattet af reglen. De udgjorde ca. 30 % af de godt 67.000 18- og 19-årige støttemodtagere i ungdomsuddannelserne. 17.500 (85 %) af de 20.500 udeboende fik udbetalt støtte med udeboendesats. Andelen, som får udeboendesats, er steget med 2 procentpoint siden 1996.

Begrundelsen "mindst 20 km mellem uddannelsesstedet og forældrenes bopæl" er med en andel på 63 % stadig klart den hyppigste årsag til at give udeboendesats.

3.5. Støttemodtagere fordelt på køn, alder og om de har børn

I dette afsnit belyses sammenhængene mellem støttemodtagernes køn, alder, lånetilbøjelighed og uddannelseskategori. Endvidere vises, hvorledes støttemodtagere med børn fordeler sig med hensyn til uddannelseskategori, køn, lånetilbøjelighed samt alder i 1999.

Tabel 3.9 Stipendiemodtagere i 1999 fordelt på uddannelseskategori og køn.

	Mænd	Kvinder	I alt	Kvindeandel	
	----- antal -----			1999	1998
				%	%
Alle stipendiemodtagere	122.500	165.300	287.800	57	57
Videregående uddannelser	71.400	97.800	169.200	58	57
heraf normeret tid:					
≥ 1 år	1.400	1.400	2.800	50	48
- 2 år	5.100	4.700	9.800	48	47
- 3 år	36.800	49.500	86.300	57	57
- 4 år	9.800	18.600	28.400	65	65
- 5 år	14.600	17.700	38.300	53	54
- 6 år	1.600	2.600	4.200	62	60
> 6 år	2.200	3.200	5.400	59	57
Ungdomsuddannelser	54.500	71.400	125.900	57	57
Erhvervsfaglige ungdomsuddannelser ¹⁾	17.100	21.900	39.000	56	56
Gymnasiale og almene ungdomsuddannelser	38.100	50.300	88.400	57	57
Folkeskoleuddannelser ²⁾	1.100	1.900	3.000	63	62

Anm.: En stipendiemodtager kan være optalt inden for flere uddannelseskategorier, men indgår kun som én person i sammentællingerne.

1) Inkl. den fri ungdomsuddannelse.

2) Inkl. folkeskoleniveau på VUC.

De kvindelige stipendiemodtagere i UU og VU udgjorde i 1999 57 % ud af 287.800.

I ungdomsuddannelserne var kvindeandelen fordelt med 63 % i folkeskoleuddannelserne, 57 % i de gymnasiale og almene ungdomsuddannelser og 56 % i de erhvervsfaglige ungdomsuddannelser. I forhold til 1998 er andelen af kvinder stort set uændret.

I de videregående uddannelser var kvindeandelen størst inden for de mellemlange og lange uddannelser, hvor op imod 65 % var kvinder. Derimod var der meget færre kvinder på de korte videregående uddannelser på 1 og 2 år, hvor kun henholdsvis 50 % og 48 % var kvinder. I 1999 var kvindeandelen - for de fleste uddannelseskategorier - steget med 1 – 2 procentpoint i forhold til 1998.

Tabel 3.10 Stipendiemodtagere i 1999 fordelt på uddannelseskategori, køn og alder.

Alder pr. 31/12-1999	Folkeskole uddannelser ¹⁾	Gymnasiale og almene ungdoms- uddannelser	Erhvervs- faglige ungdoms- uddannelser ²⁾	Videregå- ende uddannelser	Totalt 1999	Totalt 1998	
	antal				alders- fordeling		antal
18 år	532	22.591	6.528	161	29.280	10	31.272
heraf kvinder	60 %	58 %	51 %	56 %	56 %		56 %
19 år	682	31.290	9.176	1.873	39.912	14	40.673
heraf kvinder	64 %	58 %	55 %	52 %	57 %		57 %
20 år	446	19.658	6.625	6.834	30.680	11	31.085
heraf kvinder	65 %	57 %	58 %	55 %	57 %		57 %
21 år	317	5.448	5.619	13.556	23.555	8	22.249
heraf kvinder	68 %	57 %	61 %	57 %	58 %		57 %
22 år	257	2.934	3.646	18.084	23.842	8	23.714
heraf kvinder	67%	55 %	58 %	58 %	58 %		57 %
23 år	154	1.966	2.418	20.857	24.628	9	26.169
heraf kvinder	57 %	50 %	57 %	58 %	57 %		57 %
24 år	119	1.512	1.645	23.038	25.694	9	24.333
heraf kvinder	55 %	50 %	56 %	58 %	58 %		57 %
25 år	79	926	1.016	20.914	22.586	8	21.159
heraf kvinder	57 %	49 %	49 %	58 %	57 %		57 %
26 år	46	505	641	16.848	17.855	6	17.617
heraf kvinder	63 %	48 %	52 %	57 %	57 %		57 %
27 år	30	377	410	12.932	13.617	5	12.200
heraf kvinder	50 %	49 %	52 %	57 %	56 %		57 %
28 år	25	265	243	8.539	8.999	3	7.667
heraf kvinder	48 %	47 %	58 %	57 %	57 %		57 %
29 år	23	155	164	5.357	5.639	2	5.192
heraf kvinder	48 %	48 %	56 %	57 %	57 %		55 %
30 år og derover	240	818	846	19.915	21.554	7	20.188
heraf kvinder	83 %	62 %	61 %	61 %	62 %		61 %
I alt	2.950	88.445	38.977	168.908	287.841	100	283.518
heraf kvinder	64 %	57 %	56 %	58 %	57 %		57 %

Anm.: En stipendiemodtager kan være optalt inden for flere uddannelseskategorier, men indgår kun som én person i sammentællingerne.

- 1) Inkl. folkeskoleniveau på VUC.
- 2) Inkl. den fri ungdomsuddannelse.

Af tabel 3.10 ses, at de 19-årige stipendiemodtagere er den største enkeltaldersgruppe. Gruppen udgør knap 40.000 eller 14 % af samtlige stipendiemodtagere i 1999. Næststørste enkeltaldersgruppe er de 20-årige, som udgør knap 30.700 eller 11 % af samtlige.

Kvindernes andel af samtlige stipendiemodtagere på 57 % varierer kun lidt med alderen. For de 18 - 29-årige varierer andelen kun mellem 56 - 58 %, men for aldersgruppen 30 år og derover udgør kvinderne hele 62 %. Andelen her er markant højere for alle uddannelseskategorier.

Figur 3.1 Stipendiemodtagere i 1999 fordelt på alder og uddannelseskategori.

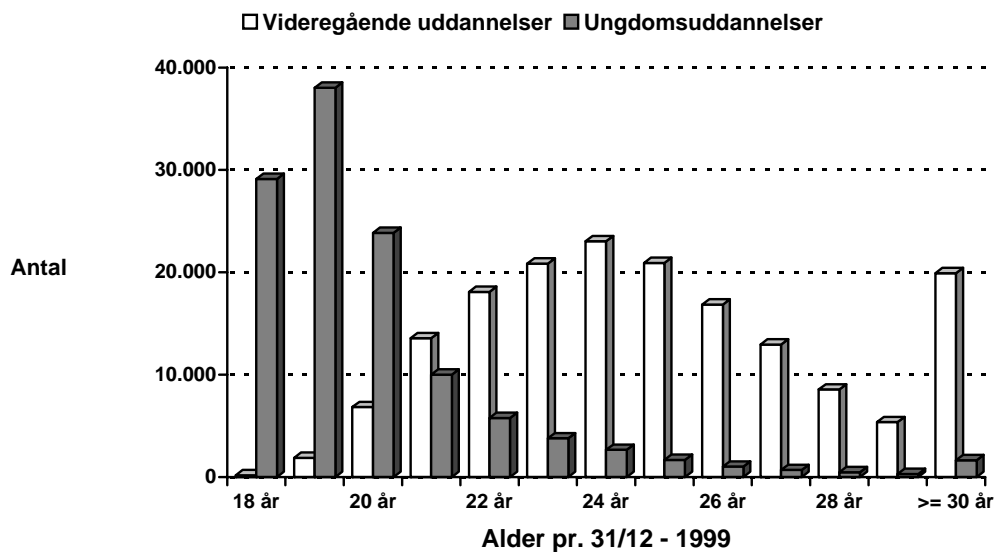

I figur 3.1 ses det, at der er stor forskel på aldersfordelingen i UU og VU. I ungdomsuddannelserne er alderen koncentreret omkring 18 og 19 år, mens der i VU er en mere jævn fordeling med flest stipendiemodtagere på 23 - 25 år.

Tabel 3.11 Støttemodtagere og andelen med børn fordelt på uddannelseskategori, køn og lånetilbøjelighed i 1999.

	Folkeskole- uddan- nelser ¹⁾	Gymnasiale og almene ungdoms- uddannelser	Erhvervs- faglige ungdoms- uddannelser ²⁾	Videre- gående uddannelser	Totalt 1999	Totalt 1998
----- antal stipendiemodtagere -----						
Alle	2.950	88.445	38.977	168.908	287.841	283.518
med børn	310	1.363	1.533	20.547	23.461	21.866
pct. med børn	11 %	2 %	4 %	12 %	8 %	8 %
antal børn i alt	496	1.927	2.085	30.241	34.317	31.599
Mænd	1.050	38.116	17.089	71.224	122.513	121.713
med børn	48	353	449	6.083	6.820	6.509
pct. med børn	5 %	1 %	3 %	9 %	6 %	5 %
Kvinder	1.900	50.329	21.888	97.684	165.328	161.805
med børn	262	1.010	1.084	14.464	16.641	15.357
pct. med børn	14 %	2 %	5 %	15 %	10 %	9 %
2 stipendiemod- tagende forældre	25	194	134	3.529	3.836	3.649
pct. af alle med børn	8 %	14 %	9 %	17 %	16 %	17 %
----- antal låntagere -----						
Alle	760	9.097	8.997	81.615	98.380	90.558
heraf med børn	125	753	790	12.821	14.316	13.140
pct. med børn	16 %	8 %	9 %	16 %	15 %	15 %
Lånetilbøjelighed³⁾ hos:						
Stipendiemod- tagere i alt	26 %	10 %	23 %	48 %	34 %	32 %
Stipendiemod- tagere med børn	40 %	55 %	52 %	62 %	61 %	60 %

Anm.: En støttemodtager kan være optalt inden for flere uddannelseskategorier, men indgår kun som én person i sammentællingerne.

- 1) Inkl. folkeskoleniveau på VUC.
- 2) Inkl. den fri ungdomsuddannelse.
- 3) Lånemodtagere i procent af stipendiemodtagere.

Stipendiemodtagere med børn (under 18 år) udgjorde i 1999 knap 23.500 (8 %) ud af i alt ca. 288.000 stipendiemodtagere. Disse stipendiemodtagere havde tilsammen godt 34.300 børn. Andelen af stipendiemodtagere med børn var størst i VU og FSK med henholdsvis 12 og 11 %. Inden for ungdomsuddannelserne havde ca. 3.200 (3 %) stipendiemodtagere børn.

De kvindelige stipendiemodtagere med børn udgjorde ca. 10 % af alle de kvindelige stipendiemodtagere, mens kun 6 % af mændene havde børn.

Af de knap 23.500 stipendiemodtagere med børn var den anden af forældrene også stipendiemodtager i ca. 3.800 af tilfældene (16 %). Andelen var 17 % i VU og kun 8 % blandt elever i folkeskoleuddannelser.

Låntagere med børn udgjorde godt 14.000 (15 %) af de godt 98.000 låntagere i 1999. De 15 % låntagere med børn er næsten dobbelt så meget som andelen af stipendiemodtagere med børn på 8 %. Andelen af låntagere med børn var størst i VU og FSK med 16 %.

I 1999 var lånetilbøjeligheden 34 % for alle stipendiemodtagere under et, mens lånetilbøjeligheden, når man havde børn, var 61 %. For alle uddannelseskategorier er lånetilbøjeligheden større, når man har børn. Den største relative forskel er i ungdomsuddannelserne, hvor der i gennemsnit er mere end 3 gange så mange stipendiemodtagere med børn, der tager lån sammenlignet med lånetilbøjeligheden som helhed.

Figur 3.2 Lånetilbøjeligheden hos stipendiemodtagere og stipendiemodtagere med børn fordelt på uddannelseskategori i 1999.

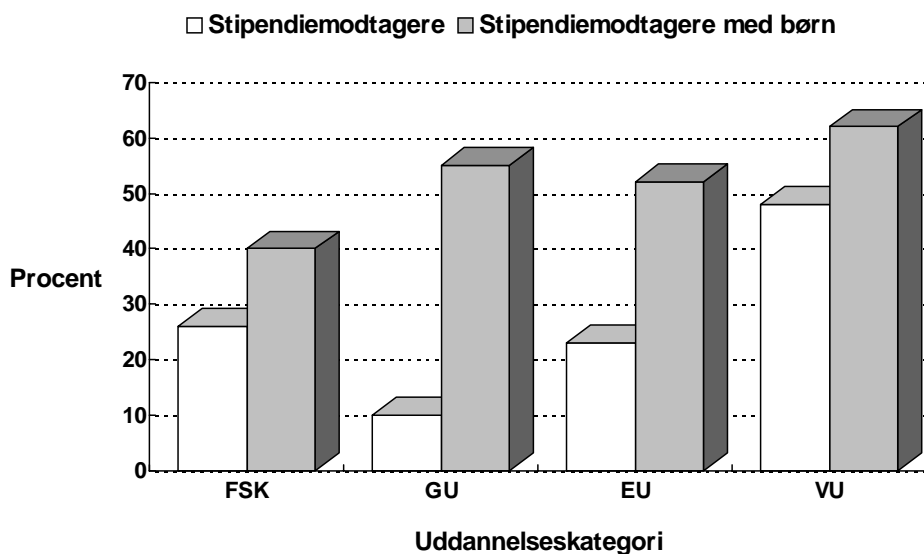

Figur 3.2 viser lånetilbøjeligheden inden for de respektive uddannelseskategorier. Behovet for at låne er klart større i alle kategorier, når man har børn. Ud over det at have børn bidrager også faktorer som alder og uddannelsens længde til at øge lånetilbøjeligheden.

Tabel 3.12 Stipendiemodtagere i 1999 fordelt på alder, uddannelseskategori og børn.

Alder pr. 31/12-1999	Folkeskole- uddannelser ¹⁾	Gymnasiale og almene ungdoms- uddannelser	Erhvervs- faglige ungdoms- uddannelser ²⁾	Videregående uddannelser	Totalt 1999	Totalt 1998
	----- antal stipendiemodtagere -----					
18 år	532	22.591	6.528	161	29.280	31.272
heraf med børn	0 %	0 %	0 %	0 %	0 %	0 %
19 år	682	31.290	9.176	1.873	39.912	40.673
heraf med børn	2 %	0 %	1 %	0 %	0 %	0 %
20 år	446	19.658	6.625	6.834	30.680	31.085
heraf med børn	3 %	0 %	2 %	0 %	1 %	1 %
21 år	317	5.448	5.619	13.556	23.555	22.249
heraf med børn	6 %	2 %	2 %	0 %	1 %	1 %
22 år	257	2.934	3.646	18.084	23.842	23.714
heraf med børn	9 %	4 %	3 %	1 %	2 %	2 %
23 år	154	1.966	2.418	20.857	24.628	26.169
heraf med børn	13 %	6 %	6 %	2 %	3 %	3 %
24 år	119	1.512	1.645	23.038	25.694	24.333
heraf med børn	18 %	7 %	9 %	4 %	4 %	4 %
25 år	79	926	1.016	20.914	22.586	21.159
heraf med børn	15 %	12 %	13 %	6 %	7 %	7 %
26 år	46	505	641	16.848	17.855	17.617
heraf med børn	28 %	12 %	14 %	10 %	10 %	10 %
27 år	30	377	410	12.932	13.617	12.200
heraf med børn	23 %	18 %	18 %	16 %	16 %	16 %
28 år	25	265	243	8.539	8.999	7.667
heraf med børn	40 %	22 %	25 %	21 %	22 %	23 %
29 år	23	155	164	5.357	5.639	5.192
heraf med børn	57 %	29 %	28 %	30 %	30 %	31 %
30 år og derover	240	818	846	19.915	21.554	20.188
heraf med børn	59 %	50 %	48 %	53 %	53 %	52 %
I alt	2.950	88.445	38.977	168.908	287.841	283.518
heraf med børn	11 %	2 %	4 %	12 %	8 %	8 %

Anm.: En stipendiemodtager kan være optalt inden for flere uddannelseskategorier, men indgår kun som én person i sammentællingerne.

1) Inkl. folkeskoleniveau på VUC.

2) Inkl. den fri ungdomsuddannelse.

Af tabel 3.12 fremgår det, at 8 % af stipendiemodtagerne har børn. Kun ca. 2 % af de 20 - 24-årige stipendiemodtagere har børn, mod 8 % af hele befolkningen i samme aldersgruppe. I aldersklassen 25 - 29 år er det 13 % af stipendiemodtagerne, der har børn, mod 31 % af befolkningen. Mere end halvdelen af stipendiemodtagerne på 30 år og derover har børn. Andelen, som har børn inden for hvert alderstrin, har været næsten konstant fra 1998 til 1999.

VU repræsenterer den største gruppe stipendiemodtagere. De studerende på VU er generelt også ældre, hvilket afspejles i, at 12 % har børn mod kun godt 2 % af stipendiemodtagerne i UU.

Inden for samme alderstrin gælder det dog, at andelen med børn er væsentlig større i næsten alle ungdomsuddannelseskategorier end andelen i de videregående uddannelser. Fx udgør andelen med børn hos de 22-årige og de 25-årige i de gymnasiale og almene ungdomsuddannelser henholdsvis 4 % og 12 % mod VU's 1 % og 6 %. Dette kan skyldes, at den absolut største del af stipendiemodtagerne i UU er 25 år eller yngre, og at de 24 %, der er 21 år eller ældre, har valgt en ungdomsuddannelse, der typisk er kortere end en videregående og derved ikke i samme grad behøver vælge mellem uddannelse og børn.

At især stipendiemodtagerne i VU fravælger at få børn, sammenlignet med andre grupper af unge på samme alderstrin kan skyldes, at kombinationen fuldtidsstudier, erhvervsarbejde og børn formentlig kræver mere af de unge end kombinationen fuldtidsarbejde og børn.

Støttemodtagernes adfærd med hensyn til erhvervsarbejde er belyst i afsnit 3.9, herunder deres støttemæssige adfærd når de har børn.

Figur 3.3 Stipendiemodtagere og stipendiemodtagere med børn fordelt på alder i 1999.

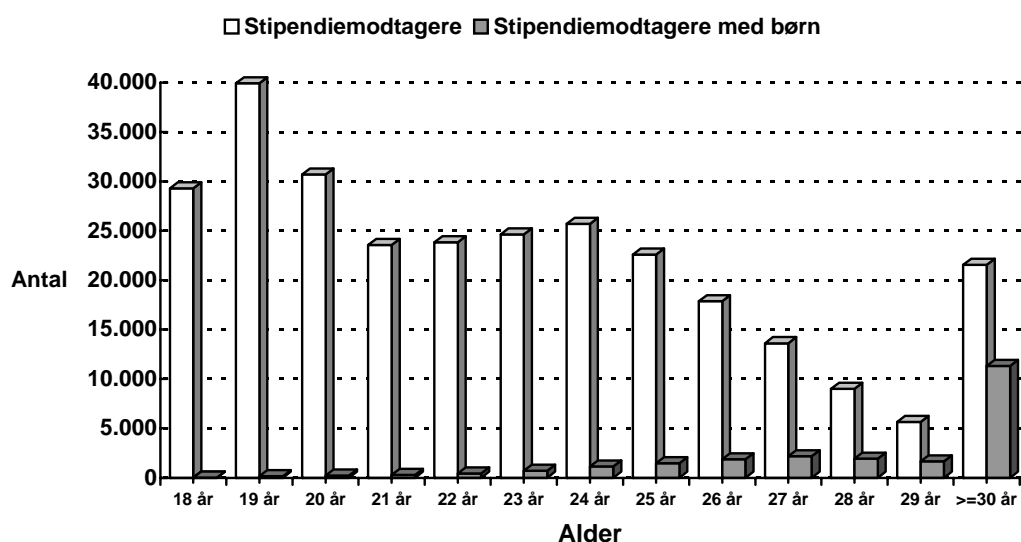

Figur 3.3 illustrerer stipendiemodtagernes aldersfordeling, og hvor mange der inden for hvert alderstrin har børn. Figuren er baseret på tal fra tabel 3.12.

Af tabel 3.13 fremgår det, at låntagerne udgjorde 34 % af stipendiemodtagerne. Lånetilbøjeligheden var størst i VU med 48 % og lavest blandt stipendiemodtagere i GU med 10 %. I ungdomsuddannelserne under et var lånetilbøjeligheden 14 %.

Tabel 3.13 Stipendiemodtagere og låntagere i 1999 fordelt på alder og uddannelseskategori.

Alder pr. 31/12-1999	Folkeskole- uddannelser ¹⁾	Gymnasiale og almene ungdoms- uddannelser	Erhvervs- faglige ungdoms- uddannelser ²⁾	Videregå- ende ud- dannelser	Totalt 1999	Totalt 1998
	----- antal -----					
18 år	532	22.591	6.528	161	29.280	31.272
låntagerandel i pct.	7 %	2 %	7 %	19 %	4 %	3 %
19 år	682	31.290	9.176	1.873	39.912	40.673
låntagerandel i pct.	14 %	5 %	14 %	15 %	7 %	7 %
20 år	446	19.658	6.625	6.834	30.680	31.085
låntagerandel i pct.	26 %	9 %	20 %	16 %	13 %	12 %
21 år	317	5.448	5.619	13.556	23.555	22.249
låntagerandel i pct.	37 %	23 %	24 %	23 %	23 %	22 %
22 år	257	2.934	3.646	18.084	23.842	23.714
låntagerandel i pct.	37 %	33 %	31 %	31 %	32 %	30 %
23 år	154	1.966	2.418	20.857	24.628	26.169
låntagerandel i pct.	45 %	41 %	38 %	40 %	40 %	38 %
24 år	119	1.512	1.645	23.038	25.694	24.333
låntagerandel i pct.	52 %	46 %	47 %	48 %	48 %	46 %
25 år	79	926	1.016	20.914	22.586	21.159
låntagerandel i pct.	58 %	53 %	54 %	54 %	54 %	52 %
26 år	46	505	641	16.848	17.855	17.617
låntagerandel i pct.	35 %	57 %	58 %	59 %	58 %	57 %
27 år	30	377	410	12.932	13.617	12.200
låntagerandel i pct.	47 %	55 %	56 %	64 %	63 %	62 %
28 år	25	265	243	8.539	8.999	7.667
låntagerandel i pct.	36 %	55 %	61 %	66 %	66 %	66 %
29 år	23	155	164	5.357	5.639	5.192
låntagerandel i pct.	57 %	52 %	52 %	71 %	70 %	67 %
30 år og derover	240	818	846	19.915	21.554	20.188
låntagerandel i pct.	28 %	52 %	47 %	66 %	65 %	64 %
I alt stipendie- modtagere	2.950	88.445	38.977	168.908	287.841	283.518
låntagere i pct. af stipendiemodtagere	26 %	10 %	23 %	48 %	34 %	32 %

Anm.: En stipendiemodtager kan være optalt inden for flere uddannelseskategorier, men indgår kun som én person i sammentællingerne.

1) Inkl. folkeskoleniveau på VUC.

2) Inkl. den fri ungdomsuddannelse.

Lånetilbøjeligheden stiger med alderen. Den steg jævnt fra kun 4 % hos de 18-årige til hele 70 % hos de 29-årige. Lånetilbøjeligheden for dem på 30 år og derover udgjorde dog "kun" 65 %. På alderstrinene 20 - 25 år var lånetilbøjeligheden klart størst i FSK. For alderstrinene 27 år og derover var lånetilbøjeligheden markant højere i VU end i UU. Forskellen på lånetilbøjeligheden må ses i lyset af, at hovedparten af stipendiemodtagerne i UU var i alderen 18 - 20 år, og heraf var kun ca. 21 % udeboende. I gruppen, der optager lån, var der derimod hele 68 %, der var udeboende, hvilket forklarer behovet for en større indtægt. En del i denne gruppe kan dog også tænkes at kompensere for, at de modtog et mindre stipendiebeløb på grund af forældrefhængighed.

I forhold til 1998 er lånetilbøjeligheden steget fra 32 % til 34 %. Stigningen ses på stort set alle alderstrin, men er dog størst hos de 22 - 25-årige samt de 29-årige.

3.6. Støtten fordelt på uddannelseskategorier og institutionsgrupper, støttemodtagere på de enkelte uddannelsessteder og SU-støttens dækningsgrad

Uddannelsesstøtte kan søges af uddannelsessøgende, som går i en støtteberettigende uddannelse. I dette afsnit vises stipendiestøttens fordeling efter uddannelsernes niveau, fra folkeskoleniveau til de lange videregående uddannelser.

For at vise det brede spektrum af støtteberettigende uddannelser og deres relative støttemæssige størrelse er støttens fordeling på grupper af institutioner med samme typer af uddannelser vist i dette afsnit. Endvidere bringes en størrelsesfordeling af uddannelsesstederne og en oversigt over de 25 uddannelsessteder, som har flest støttemodtagere, hvilket giver et indtryk af hvor og under hvilke størrelsesforhold, støttesystemet administreres.

Endelig vises SU-støttens dækningsgrad for de 10 største universitetslovsinstitutioner som forholdet mellem stipendiemodtagere og studerende pr. 1/10 1999 i SU-støtteberettigende uddannelser.

Tabel 3.14 Stipendiemodtagere og tildelt stipendium i 1999 fordelt på uddannelseskategorier.

	Stipendiemodtagere		Tildelt stipendium	
	antal	%	mill. kr.	%
Alle stipendiemodtagere	287.800	100	7.354	100
Videregående uddannelser	168.900	59	5.350	73
Lange videregående uddannelser (LVU)	116.800	41	3.854	52
Korte videregående uddannelser (KVU)	52.100	18	1.496	20
Ungdomsuddannelser	118.900	41	2.004	27
Gymnasiale (GU) og erhvervsfaglige ungdomsuddannelser (EU)	116.700	41	1.965	27
Folkeskoleuddannelser (FSK)	2.200	1	39	1

Anm.: Stipendiemodtagerne er optalt under den uddannelseskategori, som de sidst var tilmeldt i året.

Tabel 3.14 viser fordelingen af stipendiemodtagere og den tildelte stipendiestøtte i 1999 fordelt på uddannelseskategorierne LVU, KVU, GU + EU og FSK.

Figur 3.4 Stipendiemodtagere og tildelt stipendium i 1999 fordelt på uddannelseskategorier.

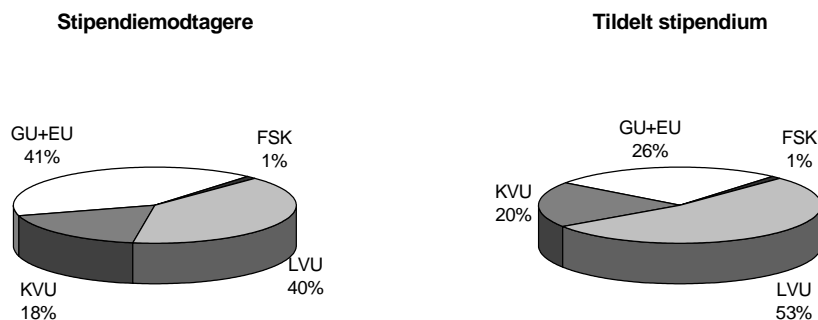

Figur 3.4 illustrerer denne relative fordeling. Det ses, at stipendiemodtagere i ungdomsuddannelserne fik tildelt 27 % af den samlede stipendiestøtte på ca. 7,4 mia. kr. i 1999. Antalsmæssigt udgjorde de 41 % af de 287.800 stipendiemodtagere.

Studerende inden for de videregående uddannelser modtog 73 % af stipendiestøtten. Antalsmæssigt udgjorde de 59 % af stipendiemodtagerne, heraf var de 18 % i KVVU og 41 % i LVU.

Tabel 3.15 viser støttens fordeling på grupper af institutioner med samme typer af uddannelser og på uddannelsesområder. Stipendiemodtagere på universiteterne udgør ca. 29 % af alle stipendiemodtagere. Lærerseminarierne, pædagogseminarierne og sygeplejerskeuddannelsen udgør henholdsvis 5,8 %, 6,1 % og 3,3 %. Inden for ungdomsuddannelserne er det stipendiemodtagerne på de almene gymnasiale uddannelser, de erhvervsgymnasiale uddannelser og de erhvervsfaglige grunduddannelser, der er de største grupper. De udgør henholdsvis 17,3 %, 9,8 % og 7,8 % af alle stipendiemodtagere.

Tabel 3.15 Stipendiemodtagere, låntagere og tildelt støtte i 1999 fordelt på institutionsgrupper/uddannelsesområder.

	Stipendiemodtagere		Tildelt stipendium	Låntagere		Låntagere i pct. af stipendiemodtagere
	antal	%	mill. kr.	antal	mill. kr.	%
Videregående uddannelser						
Universiteter ¹⁾	83.800	29,1	2.839,0	39.500	730,0	47
Ingeniørhøjskoler (teknika) ²⁾	5.400	1,9	163,7	2.400	39,2	41
Handelshøjskoleafdelinger	900	0,3	26,5	300	4,4	32
Ergo/fysioterapeutudd.	3.500	1,2	117,2	1.700	26,8	49
De Sociale Højskoler	1.600	0,6	52,4	1.000	15,5	60
Lærerseminarier	16.600	5,8	586,0	8.900	158,2	54
Pædagogseminarier	17.600	6,1	445,9	8.800	109,5	50
Ernærings-, husholdnings- og håndarbejdsseminarier	2.100	0,7	66,3	1.000	16,9	52
Sygeplejerskeuddannelsen	9.400	3,3	286,9	4.200	62,1	44
Øvrige videregående udd. ³⁾	28.800	10,0	878,8	13.500	220,0	47
Ungdomsuddannelser						
Almene gymnasiale udd.	49.900	17,3	674,2	3.200	42,4	6
Erhvervsgymnasiale udd.	28.200	9,8	440,8	2.800	36,7	10
Den fri ungdomsudd.	6.600	2,3	188,9	2.300	37,0	36
Erhvervsfaglige grundudd.	22.500	7,8	360,7	4.800	57,8	22
Øvrige erhvervsfaglige udd.	1.600	0,6	28,2	200	2,6	15
VUC m.m. ⁴⁾	9.000	3,1	189,3	3.000	39,4	33
Alle uddannelser	287.800	100,0	7.353,7	98.400	1.620,3	34

1) Universitetslovsinstitutioner (se dog note 2).

2) Inkl. Esbjerg og Helsingør Teknikum.

3) Her indgår Journalisthøjskolen, Den Grafiske Højskole, jordemoderuddannelsen, uddannelser i udlandet, de korte videregående uddannelser og ikke undervisningsministerielle uddannelser.

4) HF-enkeltfag, folkeskolens afgangsprøve, almen voksenuddannelse, GIF og GSK.

Det ses, at lånetilbøjeligheden på universiteterne og flere andre VU-institutionsgrupper er på ca. 47 %, dog er lånetilbøjeligheden på handelshøjskoleafdelingerne kun 32 %. På De Sociale Højskoler, lærerseminarierne og pædagogseminarierne er lånetilbøjeligheden henholdsvis hele 60 %, 54 % og 50 %.

I de gymnasiale uddannelser er lånetilbøjeligheden 6 - 10 %, mens den er 15 - 22 % i de erhvervsfaglige ungdomsuddannelser. I den fri ungdomsuddannelse er lånetilbøjeligheden 36 %.

Tabel 3.16 Uddannelsesstedernes støttmæssige størrelse 1999

Uddannelsesstedernes støttmæssige størrelse	Uddannelsessteder		Stipendiemodtagere	
	antal	%	antal	%
antal stipendiemodtagere				
under 100	752	62	14.400	5
100 - 199	102	8	15.100	5
200 - 299	85	7	21.500	8
300 - 399	76	6	26.700	9
400 - 499	64	5	29.200	10
500 - 749	76	6	45.900	16
750 - 999	22	2	18.400	6
1000 og derover	37	3	116.700	41
I alt	1.212	100	287.800	100

Anm.: Stipendiemodtagerne er optalt under det uddannelsessted, som de sidst var tilmeldt i året.

SU-stipendiemodtagerne er fordelt på ca. 1.200 uddannelsessteder med et meget varierende antal støttmodtagere, jf. tabel 3.16. Ca. 850 uddannelsessteder havde hver mindre end 200 stipendiemodtagere i 1999 – i alt omkring 10 % af stipendiemodtagerne. 59 uddannelsessteder havde hver 750 eller flere stipendiemodtagere i 1999 – i alt 47 % af stipendiemodtagerne.

Tabel 3.17 Stipendiemodtagere og låntagere samt tildelt støtte i 1999 på de støttemæssigt 25 største uddannelsessteder.

	Stipendiemodtagere		Tildelt stipendium	Låntagere	Tildelt lån	Låntagere i pct. af stipendiemodtagere
	antal	%	mill. kr.	antal	mill. kr.	%
Alle uddannelsessteder	287.800	100	7.353,7	98.400	1.620,3	34
Københavns Universitet	25.300	8,8	815,2	11.700	211,3	46
Århus Universitet	16.800	5,8	574,7	8.500	156,4	51
Syddansk Universitet ¹⁾	9.200	3,2	299,0	4.500	82,0	49
Aalborg Universitet	8.500	3,0	281,8	4.400	81,1	52
Handelshøjskolen i Kbh.	8.200	2,8	249,5	3.300	59,2	40
Roskilde Universitetscenter	5.600	1,9	182,6	3.100	58,3	55
Danmarks Tekniske Universitet	5.500	1,9	165,3	1.900	33,4	35
Niels Brock Copenhagen Business College	4.900	1,7	93,8	1.200	15,8	24
Handelshøjskolen i Århus	3.700	1,3	117,7	1.800	31,5	49
Kgl.Vet. og Landbohøjskole	2.600	0,9	91,4	1.100	20,4	42
Tietgenskolen	2.400	0,8	44,7	600	7,8	25
Ingeniørhøjskolen i Kbh.	1.900	0,7	56,4	900	14,3	47
Århus Dag- og Aftenseminarium	1.600	0,6	54,4	1.000	17,2	63
Blaagaard Statsseminarium	1.500	0,5	53,0	900	15,3	60
Odense Tekniske Skole	1.500	0,5	25,6	400	5,0	27
Roskilde Handelsskole	1.400	0,5	25,4	300	3,6	21
Ingeniørhøjskolen i Århus	1.400	0,5	40,7	600	9,7	43
Århus Tekniske Skole	1.400	0,5	24,1	400	4,7	29
Randers Handelsskole	1.400	0,5	22,3	300	2,8	21
Københavns Dag- og Aftenseminarium	1.300	0,5	44,3	700	12,2	54
Hillerød Handelsskole	1.300	0,5	19,7	200	1,8	15
Vejle Handelsskole	1.300	0,5	23,4	300	3,6	23
Odense Seminarium	1.300	0,5	42,8	700	12,1	54
Ingeniørhøjskolen i Odense	1.200	0,4	36,2	600	9,1	50
Aalborg Seminarium	1.200	0,4	39,3	700	11,4	58

Anm.: Støttemodtagerne er optalt (afrundede tal) under det uddannelsessted, som de sidst var tilmeldt i året.

1) Syddansk Universitet blev etableret i 1998 og er en sammenslutning af Odense Universitet, Handelshøjskolen Syd og Sydjysk Universitetscenter.

Tabel 3.17 viser de støttemæssigt 25 største uddannelsessteder med hensyn til antal stipendiemodtagere i 1999. Disse 25 uddannelsessteder repræsenterer tilsammen ca. 39 % af samtlige stipendiemodtagere og ca. 47 % af den samlede tildelte stipendiestøtte.

Københavns Universitet og Århus Universitet var størst med henholdsvis 25.300 og 16.800 stipendiemodtagere, svarende til 8,8 % og 5,8 % af alle stipendiemodtagere. Handelshøjskolen i København, Syddansk Universitet, Aalborg Universitet, Danmarks Tekniske Universitet, Roskilde Universitetscenter og Niels Brock Copenhagen Business College er uddannelsessteder med ca. 5.000 - 9.000 stipendiemodtagere, svarende til 1,7 – 3,2 % af alle stipendiemodtagere.

De øvrige store uddannelsessteder har fra 1.200 - 3.700 stipendiemodtagere. Denne gruppe består bl.a. af flere teknika, tekniske skoler, handelsskoler og seminarier.

I gennemsnit fik 34 % af alle stipendiemodtagere tildelt lån. På universiteterne i provinsen fik 49 - 55 % af stipendiemodtagerne lån. På Københavns Universitet, Danmarks Tekniske Universitet og Den Kongelige Veterinær- og Landbohøjskole fik 35 - 49 % lån. Lånetilbøjeligheden var lavest med kun 15 - 25 % på handelsskolerne. Størst var lånetilbøjeligheden på Århus Dag- og Aftenseminarium og på Blaagaard Statsseminarium med henholdsvis 63 og 60 %.

Tabel 3.18 Studerende og støttemodtagere ved de 10 største universitetslovsinstitutioner i efteråret 1999.

	Studerende ¹⁾	Støttemodtagere ²⁾	Dækningsgrad ³⁾
	antal	antal	%
Københavns Universitet	28.000	21.600	77,0
Århus Universitet	18.400	14.600	79,6
Syddansk Universitet ⁴⁾	10.100	7.800	77,3
Handelshøjskolen i Kbh.	8.800	6.700	76,1
Ålborg Universitet	8.300	7.200	86,9
Danmarks Tekniske Universitet	5.800	4.500	77,3
Roskilde Universitetscenter	5.900	4.900	82,6
Handelshøjskolen i Århus	3.800	3.100	81,0
Kgl. Vet. og Landbohøjskole	3.100	2.300	74,5
Farmaceutisk Højskole	1.100	1.000	84,8
I alt	93.300	74.700	80,1

1) Ordinært indskrevne studerende pr. 1/10-99 i SU-støtteberettigende uddannelser i følge Danmarks Statistik (ekskl. Ph.d.-studerende, gæstestuderende og studerende i åben uddannelse). Der er set bort fra studerende, der ikke har aflagt eksamen i løbet af de 2 første studieår eller har haft en periode på 4 år, hvor der ikke er aflagt nogen eksamen.

2) Støttemodtagere i perioden 1/8-99 til 31/12-99, hvor uddannelsen ikke er afsluttet inden 1/10-99.

3) Støttemodtagere i forhold til studerende.

4) Syddansk Universitet blev etableret i 1998 og er en sammenslutning af Odense Universitet, Handelshøjskolen Syd og Sydjysk Universitetscenter.

Den 1. oktober 1999 var der ca. 93.300 studerende indskrevet ved de 10 største universitetslovsinstitutioner i SU-støtteberettigende uddannelser, jf. tabel 3.18. Knap 75.000 af disse studerende fik SU-støtte i løbet af efteråret 1999, dvs. at godt 80 % af de studerende helt eller delvist finansierede deres studium ved SU-stipendier og/eller lån.

Dækningsgraden var lavest på Den Kongelige Veterinær- og Landbohøjskole, hvor kun knap 75 % af de studerende finansierede deres studier med SU-støtte. På Ålborg Universitet var den højest med knap 87 %.

De sidste ca. 20 %, som ikke fik SU-støtte i den omhandlede periode, havde således fravalgt støtten, eller var på orlov, modtog anden offentlig støtte, var inaktive m.m.

3.7. Forældreafhængige stipendiemodtagere

De 18- og 19-årige i ungdomsuddannelser tildeles forældreafhængig støtte. Forældreafhængig støtte beregnes som hovedregel på grundlag af forældrenes indkomstforhold i det kalenderår, der ligger to år forud for støtteåret.

Alle forældreafhængige støttemodtagere er sikret et grundstipendium. Støttemodtageren tildeles et tillæg til grundstipendiet, hvis forældreindtægten ikke overstiger 366.158 kr. (1999-satser). Tillægget nedtrappes i takt med, at forældrenes indkomstgrundlag stiger. Ved forældreindtægt under 209.542 kr. (1999) tildeles maksimal støtte.

Lånestøtten nedtrappes dog ikke. Tværtimod er der mulighed for at få supplerende lån i takt med, at tillægget nedtrappes på grund af forældreindkomsten.

Tabel 3.19 Forældreafhængige (18 - 19-årige i UU) stipendieårsværk og tildelte stipendiebeløb i 1996 - 1999 fordelt efter stipendiemodtagernes alder og støttens størrelse.

	Forældreafhængige stipendieårsværk				Tildelt stipendiebeløb			
	1996	1997	1998	1999	1996	1997	1998	1999
	----- antal -----				----- mill. kr. -----			
I alt	42.700	53.700	54.500	52.700	818	1.051	1.105	1.107
heraf								
Fuld støtte	10.000	12.700	13.300	13.400	266	350	377	395
Reduceret støtte	32.700	40.900	41.200	39.300	552	702	728	712
18-årige	31.500	32.500	32.400	30.900	589	613	631	625
Fuld støtte	7.300	7.500	7.700	7.700	189	197	208	216
Reduceret støtte	24.100	25.000	24.700	23.200	399	416	423	409
- kun grundstipendium	14.400	15.500	15.300	14.400	207	226	229	223
19-årige	11.200	21.100	22.100	21.800	230	438	474	483
Fuld støtte	2.700	5.200	5.600	5.700	77	152	169	179
Reduceret støtte	8.500	15.900	16.500	16.100	152	286	305	304
- kun grundstipendium	4.800	9.400	9.900	9.600	72	144	157	155

Anm.: Et stipendieårsværk er en regningsenhed, der er lig med 12 måneders stipendiestøtte. En stipendiemodtager regnes i denne optælling for at være forældreafhængig, hvis der blot er tildelt 1 måned med forældreafhængigt stipendium i året. Den forældreafhængige støtte vedrører kun stipendier tildelt i de måneder, hvori stipendiemodtageren var forældreafhængig.

Det fremgår af tabel 3.19, at der i alt i 1999 var 52.700 stipendieårsværk med forældreafhængig støtte, og at de forældreafhængige stipendieårsværk med fuld støtte udgjorde 13.400 (25 %) i 1999, og stipendieårsværkene med reduceret støtte udgjorde 39.300 (75 %).

Den fulde støtte udgjorde 395 mill. kr. (36 %) og den reducerede støtte 712 mill. kr. (64 %) af den samlede stipendiestøtte på 1.107 mill. kr. til forældreafhængige i 1999.

Det samlede antal stipendieårsværk med forældreafhængig støtte er steget fra 42.700 i 1996 til 54.500 i 1998. Fra 1998 til 1999 er antallet faldet med 1.800 til 52.700, hvilket primært er en følge af de mindre ungdomsårgange.

Fra 1996 til 1999 er antallet af stipendieårsværk med forældreafhængig støtte til 18-årige faldet fra 31.500 til 30.900. Det svarer til et fald på 600 (2 %). Beløbsmæssigt steg stipendierne fra 589 mill. kr. til 625 mill. kr., svarende til en stigning på 6 %.

Antallet af 18-årige stipendieårsværk med fuld støtte er fra 1996 til 1999 steget med 400 (5 %). I alt fik 25 % af de 18-årige fuld støtte. Den tilsvarende andel af de 19-årige var 26 %.

Andelen som fik reduceret støtte var i 1999 75 % blandt de 18-årige og 74 % blandt de 19-årige. Andelen som kun modtog grundstipendium var henholdsvis 47 % og 44 %.

De forældreafhængige 19-årige udgjorde i 1996 kun 11.200 personer. Det skyldes, at de 19-årige pr. 31/12 1995, bevarede forældreafhængigheden i forbindelse med en overgangsordning i de nye regler. I 1997 var antallet af forældreafhængige stipendieårsværk for 19-årige steget til 21.100.

3.8. Tildelt gennemsnitligt stipendium og andelen, der tog lån

I tabel 3.20 og 3.21 ses udviklingen fra 1996 til 1999 i det gennemsnitlige tildelte stipendium og i andelen af de støttemodtagere, som tog lån.

Tabel 3.20 Gennemsnitligt tildelt stipendium i 1996 - 1999 fordelt efter alder.

Alder pr. 31/12 i støtteåret	Gennemsnitligt tildelt stipendiebeløb				Ændring 1996-1999
	1996	1997	1998	1999	
	----- kr. -----				%
Alle stipendiemodtagere	23.247	23.757	24.553	25.548	9,9
heraf: 18-årige	8.252	8.471	8.782	9.050	9,7
19-årige	14.399	14.996	15.456	16.072	11,6
20-årige	17.268	16.121	16.403	17.198	÷ 0,4
21-årige	23.626	23.665	24.310	24.691	4,5
22-årige	29.017	29.169	29.513	30.195	4,1
23-årige	31.717	32.128	32.559	33.780	6,5
24-årige	32.229	32.839	33.820	34.759	7,9
25-årige og derover	30.072	30.494	31.330	32.056	6,6
	----- mdr. -----				%
Gennemsnit for alle stipendiemodtagere:					
antal måneder med stipendier	7,9	8,1	8,1	8,1	2,5
	----- kr. -----				%
Årlige stipendiesatser:					
Udeboendesats	42.612	42.876	44.028	45.300	6,3
Hjemmeboendesats	21.504	21.636	22.224	22.872	6,4

Tabel 3.20 viser, at det gennemsnitlige stipendium i 1999 var 25.548 kr., og at gennemsnitsstipendiemodtageren fik stipendium i godt 8 måneder.

I forhold til 1996 er det gennemsnitlige stipendiebeløb blevet 2.301 kr. (ca. 10 %) større.

Man skal være opmærksom på, at der i gruppen af 20-årige kan være en del 19-årige, der fylder 20 år sent på året, og derfor har fået forældreafhængig støtte og eventuel hjemmeboendesats, selv om de var udeboende.

Gennemsnitsbeløbene er generelt meget påvirkelige af det gennemsnitlige antal måneder med tildelt stipendium. Totalt er antallet af stipendiemåneder steget fra 7,9 måneder i 1996 til 8,1 i 1999. Dette tal er især påvirket af ændringer i andelen af personer, der starter eller slutter en uddannelse i støtteåret, og antallet af fravalgte klip.

Tabel 3.21 Andel af støttemodtagere, som tog lån i 1996 - 1999 fordelt efter uddannelseskategori og udvalgte alderstrin.

Alder pr. 31/12 i støtteåret	Låntagerandel af støttemodtagere			
	1996	1997	1998	1999
	----- % -----			
Alle støttemodtagere	30,0	31,0	31,9	33,9
heraf 18 årige	2,8	2,8	2,9	3,6
heraf 19 årige	6,3	6,4	6,6	7,5
heraf 22 årige	30,3	30,1	29,5	31,6
heraf 23 årige	38,4	38,4	38,2	40,4
Alle støttemodtagere i videregående uddannelser (VU)	44,6	45,6	46,3	47,7
heraf 22 årige	30,3	29,2	29,0	31,1
heraf 23 årige	38,5	38,3	38,0	40,3
Alle støttemodtagere i ungdomsuddannelser (UU)	10,8	12,0	12,7	14,1
heraf 18 årige	2,7	2,8	2,9	3,5
heraf 19 årige	5,9	6,2	6,3	7,1

Anm.: En støttemodtager er optalt under den uddannelseskategori, som vedkommende sidst var tilmeldt i året.

Fra 1996 - 1999 har lånetilbøjeligheden været stigende (fra 30,0 % til 33,9 % i perioden), jf. tabel 3.21.

I de videregående uddannelser er lånetilbøjeligheden steget fra 44,6 % i 1996 til 47,7 % i 1999. I ungdomsuddannelserne er andelen steget fra 10,8 % til 14,1 %.

Lånetilbøjeligheden er meget afhængig af støttemodtagernes alderssammensætning. For at belyse udviklingen i lånetilbøjeligheden er udviklingen vist for de støttemæssigt store alderstrin inden for VU og UU.

I VU er andelen, der optager studielån, steget for de 23-årige fra 38,5 % i 1996 til 40,3 % i 1999 og for de 22-årige fra 30,3 % til 31,1 %.

I UU er andelen for de 18-årige steget fra 2,7 % i 1996 til 3,5 % i 1999 og for de 19-årige fra 5,9 % til 7,1 %.

3.9. Støttemodtagernes egenindkomst

Ifølge støttereglerne tildeles en støttemodtager et fribeløb pr. måned afhængig af månedens status i støttemæssig henseende. Fribe løbet er udtryk for den indkomstgrænse, man som støttemodtager må holde sig inden for, når man modtager SU-støtte. I 1999 var der 3 forskellige satser for månedsfribe løbet på henholdsvis 4.878 kr., 12.183 kr. og 21.749 kr. Den laveste sats anvendes for måneder med SU-støtte, den mellemste fx i måneder med fravalgt støtte, og den højeste fx i måneder, hvor personen ikke er under uddannelse. I 1999 var det laveste årsfribe løb 58.536 kr. Støttemodtagere med børn fik et tillæg til årsfribe løbet pr. barn på 17.619 kr. i 1999.

Støttemodtagere med en egenindkomst, der overstiger årsfribe løbet, får krav om at tilbagebetale den for meget modtagne støtte (jf. afsnit 4.2).

Tabel 3.22 Støttemodtagere i 1999 fordelt efter egenindkomstens størrelse, uddannelseskategori og om de har børn.

Egenindkomst (kr.)	Ungdomsuddannelser heraf med børn		Videregående uddannelser heraf med børn		Støttemodtagere i alt			
	----- antal personer -----		----- antal -----		%		heraf med børn	
0 - 9.999	22.774	550	27.327	4.951	50.101	17,8	5.501	11,0
10.000 - 19.999	14.009	117	12.672	1.213	26.681	9,5	1.330	5,0
20.000 - 29.999	14.844	116	13.608	939	28.452	10,1	1.055	3,7
30.000 - 39.999	13.818	154	14.823	1.084	28.641	10,2	1.238	4,3
40.000 - 49.999	11.901	194	16.564	1.452	28.465	10,1	1.646	5,8
50.000 - 59.999	9.645	279	15.636	1.170	25.281	9,0	1.449	5,7
60.000 - 69.999	7.558	286	11.058	1.025	18.616	6,6	1.311	7,0
70.000 - 79.999	6.126	256	9.029	1.055	15.155	5,4	1.311	8,7
80.000 - 89.999	4.720	194	8.068	1.098	12.788	4,5	1.292	10,1
90.000 - 99.999	3.752	171	7.042	1.038	10.794	3,8	1.209	11,2
100.000 - 109.999	2.738	129	5.851	862	8.589	3,1	991	11,5
110.000 - 119.999	1.923	94	4.598	657	6.521	2,3	751	11,5
120.000 - 129.999	1.220	59	3.627	500	4.847	1,7	559	11,5
130.000 - 139.999	856	44	2.927	406	3.783	1,3	450	11,9
140.000 - 149.999	544	31	2.409	390	2.953	1,0	421	14,3
150.000 - 159.999	396	29	2.029	332	2.425	0,9	361	14,9
160.000 - 169.999	258	18	1.634	280	1.892	0,7	298	15,8
170.000 - 179.999	167	16	1.187	214	1.354	0,5	230	17,0
180.000 - 189.999	102	10	909	172	1.011	0,4	182	18,0
190.000 - 199.999	95	11	724	141	819	0,3	152	18,6
200.000 og derover	163	16	2.145	459	2.308	8,2	475	20,6
I alt 1999	117.609	2.774	163.867	19.438	281.476 ¹⁾	100,0	22.212	
pct. med børn		2,4 %		11,9 %			7,9 %	
I alt 1998	119.996	2.521	158.855	18.560	278.851 ²⁾		21.081	
pct. med børn		2,1 %		11,6 %			7,6 %	

Anm.: Egenindkomst = positiv personlig indkomst + positiv kapitalindkomst + positiv aktieindkomst ÷ uddannelsesopsparingsrenter ÷ arbejdsmarkedsbidrag ÷ lejeværdien af bolig i egen ejendom ÷ SU-stipendier.

1) Ekskl. ca. 8.400 støttemodtagere, hvis endelige årsopgørelse for 1999 endnu ikke forelå pr. primo august 2000.

- 2) Ekskl. ca. 6.500 støttemodtagere, hvis endelige årsopgørelse for 1998 endnu ikke forelå pr. primo august 1999.

Tabel 3.22 viser en stor spredning i støttemodtagernes egenindkomster. 18 % tjente således under 10.000 kr., og hele 33 % tjente mere end 60.000 kr. Dette skyldes, at indkomsterne vedrører hele kalenderår og derfor også omfatter perioder efter uddannelsens afslutning, hvor fuldtids erhvervsindkomst hyppigt forekommer.

I VU tjente knap 40 % af støttemodtagerne mere end den laveste årsfribeløbsgrænse på 58.536 kr. I UU tjente godt 26 % mere end denne grænse.

I tabel 3.23 og 3.24 belyses, hvor meget alle støttemodtagere under et og dem med børn tjente ved siden af SU-støtten, når de var under uddannelse hele året.

Tabel 3.23 Helårsstøttemodtagere i 1999 fordelt på uddannelseskategori og egenindkomstens størrelse.

Egenindkomst (kr.)	Helårsstøttemodtagere ¹⁾									
	FSK	GU	EU	VU	I alt	FSK	GU	EU	VU	I alt
	----- antal personer -----					----- % -----				
0 - 9.999	328	6.913	6.131	20.930	34.302	59	34	32	25	27
10.000 - 19.999	66	3.648	2.804	9.586	16.104	12	18	14	11	13
20.000 - 29.999	48	3.080	2.561	10.052	15.741	9	15	13	12	13
30.000 - 39.999	31	2.428	2.319	10.008	14.786	6	12	12	12	12
40.000 - 49.999	31	1.832	2.073	10.021	13.957	6	9	11	12	11
50.000 - 59.999	17	1.248	1.568	9.165	11.998	3	6	8	11	10
60.000 - 69.999	12	541	909	5.259	6.721	2	3	5	6	5
70.000 - 79.999	9	286	480	3.270	4.045	2	1	2	4	3
80.000 - 89.999	4	124	234	2.061	2.423	1	1	1	2	2
90.000 - 99.999	3	59	145	1.291	1.498	1	0	1	2	1
100.000 og derover	3	128	210	3.055	3.396	1	1	1	4	3
I alt 1999	552	20.287	19.434	84.698	124.971	100	100	100	100	100
Pct. af alle støttemodtagere	----- 34 % -----					----- 52 % -----				
I alt 1998	468	21.212	19.185	86.254	127.119					
Pct. af alle støttemodtagere	----- 34 % -----					----- 52 % -----				

1) Støttemodtagere, som er under uddannelse i mindst 6 af årets første 9 måneder samt i oktober måned. Endvidere må støttemodtageren hverken begynde eller slutte sin uddannelse i året eller have haft orlov, været i lønnet praktik eller have modtaget anden offentlig støtte.

Tabel 3.23 viser, at helårsstøttemodtagerne i 1999 udgjorde ca. 44 % af alle støttemodtagere. I VU var andelen 52 % og for UU under ét 34 %.

Endvidere fremgår det, at ca. 27 % tjente under 10.000 kr., og ca. 59 % tjente mellem 10.000 og 60.000 kr. Skønsmæssigt tjente ca. 85 % mindre end den laveste årsfribeløbsgrænse. De resterende ca. 15 % tjente, hvad der svarer til den laveste årsfribeløbsgrænse eller mere.

Helårsstøttemodtagere i FSK, GU og EU med en egenindkomst på under 60.000 kr. udgjorde henholdsvis 94 %, 94 % og 90 %. I VU tjente omkring 82 % mindre end denne grænse.

I FSK havde omkring 59 % næsten ingen indkomst ved siden af støtten (under 10.000 kr.), i GU var det 34 %, i EU 32 % og i VU 25 %.

Figur 3.5 Helårsstøttemodtagere i 1999 fordelt efter egenindkomst.

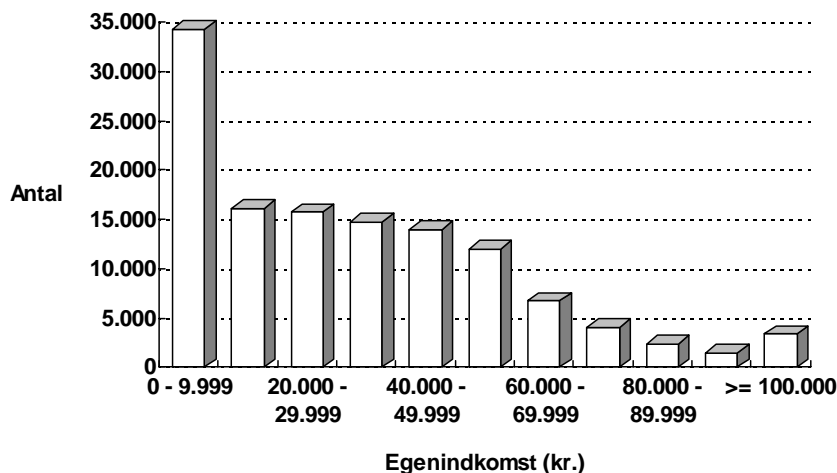

Som det ses af figur 3.5, tjener ca. 34.000 (27 %) helårsstøttemodtagere mindre end 10.000 kr.. I hver af de 5 følgende intervaller (10.000 - 59.999 kr.) er der 12.000 - 16.000 helårsstøttemodtagere, men herefter falder antallene kraftigt.

Tabel 3.24 Helårsstøttemodtagere i 1999 med børn fordelt efter uddannelseskategori og egenindkomstens størrelse.

Egenindkomst (kr.)	Helårsstøttemodtagere ¹⁾ med børn									
	FSK	GU	EU	VU	I alt	FSK	GU	EU	VU	I alt
	antal personer					%				
0 - 9.999	44	166	187	3.946	4.343	70	55	56	47	48
10.000 - 19.999	6	31	32	915	984	10	10	10	11	11
20.000 - 29.999	1	16	22	645	684	2	5	7	8	8
30.000 - 39.999	2	10	23	568	603	3	3	7	7	7
40.000 - 49.999	3	8	17	465	493	5	3	5	6	5
50.000 - 59.999	1	19	10	421	451	2	6	3	5	5
60.000 - 69.999	1	12	13	332	358	2	4	4	4	4
70.000 - 79.999	2	10	11	271	294	3	3	3	3	3
80.000 - 89.999	0	7	5	202	214	0	2	2	2	2
90.000 - 99.999	1	4	4	158	167	2	1	1	2	2
100.000 og derover	2	18	9	494	523	3	6	3	6	6
I alt 1999	63	301	333	8.417	9.114	100	100	100	100	100
Pct. af støttemodtagere med børn	----- 25 %		-----	43 %	41 %					
I alt 1998	49	272	260	8.580	9.161					
Pct. af støttemodtagere med børn	----- 23 %		-----	46 %	43 %					

1) Støttemodtagere, som er under uddannelse i mindst 6 måneder af årets første 9 måneder, samt i oktober måned. Endvidere må støttemodtageren hverken starte eller slutte sin uddannelse i året eller have haft orlov, været i lønnet praktik eller have modtaget anden offentlig støtte.

Af tabel 3.24 fremgår det, at ca. 41 % af støttemodtagere med børn er helårstøttemodtagere. I VU er ca. 43 % af støttemodtagerne med børn helårstøttemodtagere mod ca. 52 % af alle, og i UU under ét er det ca. 25 % mod 34 % af alle. Der er således en tendens til, at færre er helårstøttemodtagere, når de har børn.

Hele 48 % af helårstøttemodtagerne med børn tjener under 10.000 kr., 40 % tjener fra 10.000 til 69.999 kr. Dvs. at ca. 88 % har en egenindkomst, som er under det laveste årsfribeløb for en støttemodtager med 1 barn (76.155 kr.), og ca. 12 % har en egenindkomst på de nævnte 76.155 kr. eller derover. Da 92 % af samtlige helårstøttemodtagere med børn befinder sig i en VU, svarer VU-gruppens indkomstfordeling nøje til den totale indkomstfordeling, som er nævnt ovenfor.

Figur 3.6 Andelen af helårstøttemodtagere i alt henholdsvis dem med børn i 1999 med en egenindkomst under 10.000 kr. inden for hver uddannelseskategori.

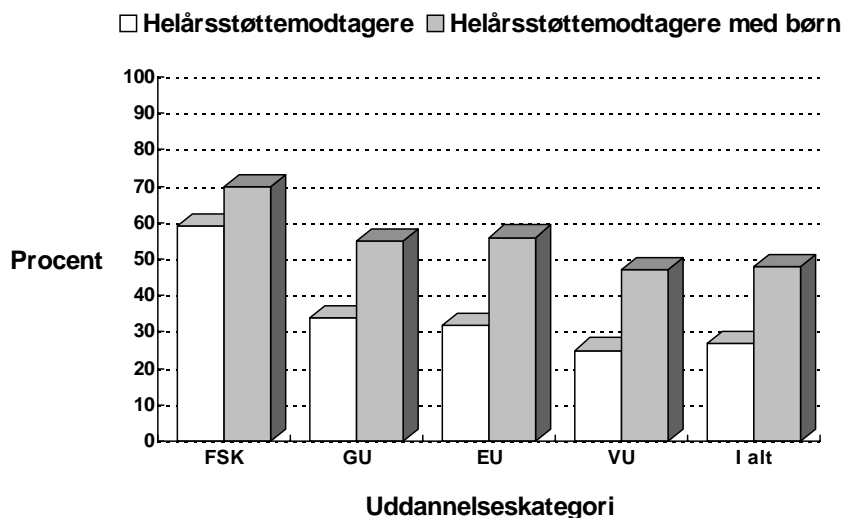

Andelen af henholdsvis alle helårstøttemodtagere under et og dem med børn uden væsentlig indkomst ved siden af støtten er vist i figur 3.6. Det ses, at 32 - 59 % af helårstøttemodtagerne i ungdomsuddannelserne tjener mindre end 10.000 kr. I VU er det ca. 25 %, som næsten ingen indkomst har.

For alle uddannelseskategorier gælder det, at andelen af helårstøttemodtagere med næsten ingen indkomst er markant større, når man har børn. Dette til trods for deres formentlig større behov for indkomst. Det kan dog måske blive dækket af den anden af forældrene, som i de fleste tilfælde ikke er studerende, jf. tidligere.

Ser man på, hvor mange der har en væsentlig indkomst (over 60.000 kr.) ved siden af støtten (udnytter laveste årsfribeløb), viser figur 3.7, at kun ca. 6 - 10 % af helårstøttemodtagerne inden for ungdomsuddannelserne har "store indkomster". I VU er andelen ca. 18 %.

Har de børn, stiger andelen med "store indkomster" (dvs. andelen med meget erhvervsarbejde) inden for GU, FSK og EU. I VU er andelen med store indkomster næsten den samme for helårsstøttemodtagerne med og uden børn.

Figur 3.7 Andelen af helårsstøttemodtagere og dem med børn i 1999 med en egenindkomst på 60.000 kr. eller mere inden for hver uddannelseskategori.

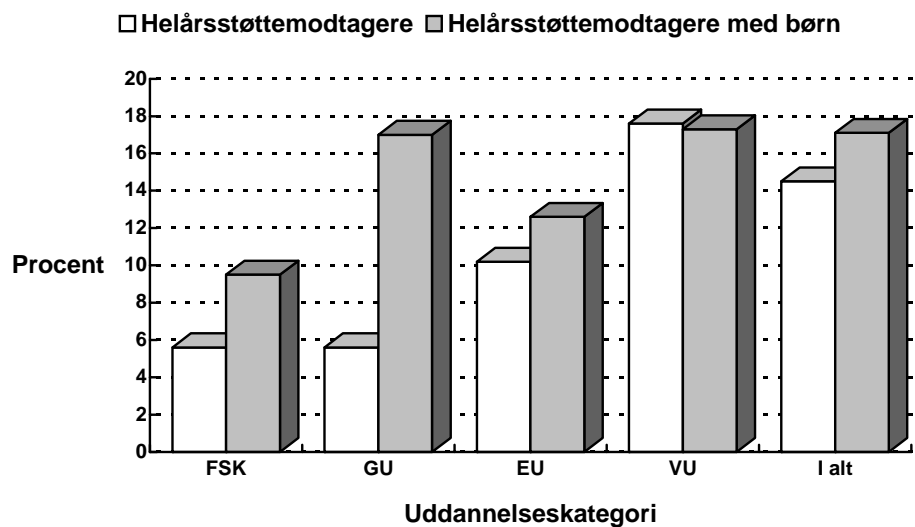

Figur 3.8 Helårsstøttemodtagere 1996 - 1999 fordelt efter egenindkomst

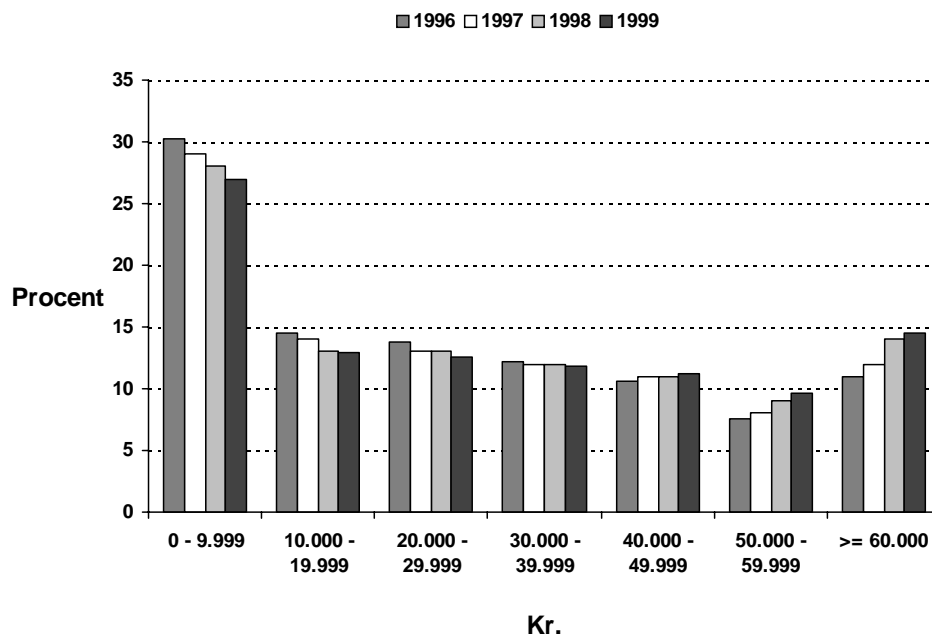

Figur 3.8 viser udviklingen fra 1996 til 1999 i helårsstøttemodtagernes egenindkomst fordelt på indkomstintervaller. Figuren er i årets priser, så alt andet lige bør der være en mindre forskydning fra lavere til højere indkomstintervaller over tid.

Der har fra 1996 til 1999 været et fald i andelen, som har under 10.000 kr. i egenindkomst fra knap 31 % til ca. 27 %.

3.10. Indeholdt A-skat af stipendier

SU-stipendierne er A-indkomst, hvilket betyder, at SUstyrelsen skal indeholde eventuel A-skat af SU-stipendiebeløbet, før det bliver udbetalt. Skattemyndighederne afgør på grundlag af oplysninger om SU-stipendier og øvrige indkomstforhold, hvilket skattekort SUstyrelsen skal anvende for den enkelte stipendiemodtager.

Tabel 3.25 viser, at 198.600 (69 %) af de ca. 287.800 stipendiemodtagere i 1999 fik indeholdt A-skat. Den indeholdte A-skat udgjorde 833 mill. kr. (11 %) af de tildelte stipendier på i alt 7.354 mill. kr.

Tabel 3.25 Stipendiemodtagere, tildelt stipendiebeløb og indeholdt A-skat af stipendier i 1996 - 1999.

	1996		1997		1998		1999	
	antal	%	antal	%	antal	%	antal	%
Stipendiemodtagere	259.400		272.300		283.500		287.800	
- heraf med indeholdt A-skat	167.600	65	181.200	66	191.000	67	198.600	69
	mill. kr.	%	mill. kr.	%	mill. kr.	%	mill. kr.	%
Tildelt stipendiebeløb (brutto)	6.029		6.470		6.961		7.354	
- heraf indeholdt A-skat	702	12	746	12	779	11	833	11

Fra 1996 til 1999 steg det indeholdte A-skattebeløb med ca. 19 % fra 702 mill. kr. til 833 mill. kr., mens de tildelte stipendier steg med ca. 22 %.

De knap 168.000 stipendiemodtagere, som fik indeholdt A-skat i 1996, fik gennemsnitlig indeholdt 4.189 kr. Dette beløb var næsten uændret (4.197 kr.) i 1999.

Den indeholdte A-skat udgjorde i 1999 11 % af de tildelte stipendier, hvilket er uændret i forhold til 1998.

3.11. Stop af stipendium før uddannelsens normale afslutning

Det er i princippet tilstrækkeligt at søge om SU én gang til hver uddannelse. Hvis der ikke sker ændringer, fortsætter tildelingen af støtte som hovedregel automatisk indtil uddannelsen slutter.

SUstyrelsen stopper dog f.eks. den automatiske støttetildeling, når uddannelsesstederne indberetter, at en SU-modtager afbryder uddannelsen, tager orlov eller erklæres inaktiv.

Støtten stoppes også, når en støttemodtager i en videregående uddannelse har brugt det antal klip (månedlige støtterater), som den pågældende er blevet tildelt i klippekortet. Herudover stoppes støtten i en række andre situationer - fx ved lønnede praktikperioder og perioder med anden offentlig støtte.

Tabel 3.26 Støttemodtagere, hvis støtte er stoppet i en eller flere måneder som følge af, at de ikke længere opfyldte støttebetingelserne (ekskl. afbrud), og antallet heraf der fik slutlån i 1996 - 1999.

	1996	1997	1998	1999
	----- antal støttemodtagere -----			
Alle med standset støtte	13.000	13.600	14.400	13.200
Manglende klip til udd. afslutning	5.400	6.500	7.500	7.500
ingen støtte	3.600	4.400	5.000	4.200
slutlån	2.900	3.400	3.900	4.500
Inaktivitet (studiemæssigt ude af takt)	1.800	2.100	2.400	2.800
Orlov bevilget	6.200	5.300	4.800	4.200

Tabel 3.26 viser udviklingen i antallet af støttemodtagere i 1996 - 1999, som i en eller flere måneder har fået stoppet støtten, fordelt på årsag. Antallet er steget lidt fra 13.000 i 1996 til 13.200 i 1999.

For de 13.200 med standset støtte i 1999 var manglende klip og orlov de to årsager, der forekom hyppigst med henholdsvis ca. 57 % og 32 %. Inaktivitet udgjorde ca. 21 %. Der var således ca. 10 %, som i løbet af støtteåret faldt ind under mere end én kategori.

Antallet af personer med manglende klip var uændret fra 1998 til 1999 (7.500). Antal personer med orlov er faldet fra 4.800 i 1998 til 4.200 i 1999.

Slutlånene (5.060 kr. pr. md. i 1999) tilbydes i maksimalt 12 mdr. til støttemodtagere, der ikke har klip tilbage i uddannelsen, og som inden for 1 år kan afslutte uddannelsen. I 1999 tog ca. 4.500 personer slutlån. Ca. 60 % af dem, som manglede klip, tog således slutlån.

Antallet af støttemodtagere, som af uddannelsesstedet er erklæret studieinaktive, er fra 1998 til 1999 steget med 400 til 2.800.

Tabel 3.27 Støttemodtagere som har begyndt en ny uddannelse igen pr. ultimo 1999 efter afbrudt uddannelse i 1996 - 1999.

	År for afbrud af uddannelse			
	1996	1997	1998	1999
	----- antal støttemodtagere -----			
Alle med afbrudte uddannelser	19.113	21.314	23.461	23.478
I pct. af støttemodtagere i alt	7,3 %	7,8 %	8,2 %	8,1 %
heraf				
begyndt ny uddannelse samme år som afbrudsåret	5.852	6.884	7.739	7.819
I pct. af personer med afbrudte uddannelser i alt	30,6 %	32,3 %	33,0 %	33,3 %
begyndt på ny uddannelse 1. år efter afbrudsåret	3.982	4.404	4.998	•
I pct. af personer med afbrudte uddannelser i alt	20,8 %	20,7 %	21,3 %	
begyndt på ny uddannelse 2. år efter afbrudsåret	1.372	1.545	•	•
I pct. af personer med afbrudte uddannelser i alt	7,2 %	7,2 %		
begyndt på ny uddannelse 3. år efter afbrudsåret	672	•	•	•
I pct. af personer med afbrudte uddannelser i alt	3,5 %			
I alt begyndt på ny uddannelse pr. ultimo 1999	11.878	12.833	12.737	7.819
I pct. af personer med afbrudte uddannelser i alt	62,1 %	60,2 %	54,3 %	33,3 %
Ikke begyndt på ny uddannelse pr. ultimo 1999	7.235	8.481	10.724	15.659
I pct. af personer med afbrudte uddannelser i alt	37,9 %	40,0 %	45,7 %	66,7 %

I tabel 3.27 ses de støttemodtagere, der har fået standset støtten som følge af afbrud. I 1999 var der ca. 23.500 støttemodtagere, der afbrød et uddannelsesforløb. Det svarer til 8,1% af støttemodtagerne. I forhold til 1996 er andelen med en afbrudt uddannelse steget fra 7,3% til 8,1% i 1999.

En tredjedel af støttemodtagerne, der afbrød en uddannelse i 1999, begyndte en ny uddannelse det samme år. Dette er en lille stigning i forhold til 1996, hvor andelen var 30,6 %.

Ser man på en længere årrække, viser det sig, at godt 62 % af de 19.113, der i 1996 afbrød, er begyndt på en uddannelse. De fleste startede på en ny uddannelse det samme år eller året efter. Således er der godt 30 %, der startede det samme år, godt 20 % der startede året efter, og 4 - 7 % der startede i det 2. eller 3. år efter afbruddet. Omkring 38 % af de støttemodtagere, der afbrød i 1996, var således godt 3 år efter (ultimo 1999) ikke startet på en ny SU-støtteberettigende uddannelse.

Blandt støttemodtagerne i ungdomsuddannelserne var der i 1999 ca. 12.500 (10,0 %), der afbrød en uddannelse, jf. tabel 3.28. I forhold til 1996 er det en stigning på ca. 1,5 procentpoint i andelen, der afbryder. Knap 60 % af dem, der afbrød en ungdomsuddannelse i 1996, var ved udgangen af 1999 kommet i gang med en uddannelse, heraf knap 90 % i en ny ungdomsuddannelse og godt 10 % i en videregående uddannelse.

Tabel 3.28 Støttemodtagere med afbrudt uddannelse i 1996 - 1999 fordelt efter uddannelseskategori.

	År for afbrud af uddannelsen			
	1996	1997	1998	1999
	----- antal støttemodtagere -----			
Ungdomsuddannelser (UU)				
Støttemodtagere med afbrudt UU	9.838	11.311	12.246	12.509
I pct. af støttemodtagere i UU	8,4 %	9,3 %	9,7 %	10,0 %
Begyndt på ny uddannelse pr. ultimo 1999	5.778	6.392	6.231	3.412
I pct. af støttemodtagere med afbrudt UU	58,7 %	56,5 %	50,9 %	27,3 %
Videregående uddannelser (VU)				
Støttemodtagere med afbrudt VU	9.275	10.003	11.215	10.969
I pct. af støttemodtagere i VU	6,5 %	6,6 %	7,1 %	6,7 %
Begyndt på ny uddannelse pr. ultimo 1999	6.100	6.441	6.506	4.407
I pct. af støttemodtagere med afbrudt VU	65,8 %	64,4 %	58,0 %	40,2 %
I alt begyndt på ny uddannelse pr. ultimo 1999	11.878	12.833	12.737	7.819
heraf				
afbrudt en VU, begyndt en ny VU	5.078	5.247	5.366	3.795
afbrudt en VU, begyndt en UU	1.022	1.194	1.140	612
afbrudt en UU, begyndt en VU	641	665	733	437
afbrudt en UU, begyndt en ny UU	5.137	5.727	5.498	2.975

I de videregående uddannelser var der lidt færre, der afbrød en uddannelse, hvilket bl.a. skyldes, at uddannelsesforløbene her typisk er længere, og at de fleste af afbruddene finder sted i første studieår (se tabel 3.29). Der var i 1999 knap 7 %, som afbrød, hvilket er næsten uændret i forhold til 1996. I VU begyndte en større andel af afbryderne en ny SU-berettigende uddannelse. Blandt dem, der afbrød i 1996, var ca. 66 % kommet i gang ved udgangen af 1999. Godt 40 % af dem, der afbrød i 1999, var begyndt igen. Ca. 14 % skifter fra en videregående uddannelse til en ungdomsuddannelse.

Tabel 3.29 Afbrudstilbøjeligheden hos støttemodtagerne i 1999 fordelt efter antal år i afbrudt uddannelse og uddannelseskategori, køn og børnestatus.

	Antal år i afbrudt uddannelse							
	under 1 år		1 - 2 år		over 2 år		I alt	
	antal	%	antal	%	antal	%	antal	%
Uddannelseskategori								
Ungdomsuddannelser	8.460	22,3	2.960	8,6	1.089	2,1	12.509	10,0
Videregående uddannelser	6.087	16,8	2.665	6,2	2.217	2,6	10.969	6,7
Køn								
Mænd	6.870	21,3	2.792	8,6	1.592	2,7	11.254	9,1
Kvinder	7.677	18,3	2.833	6,4	1.714	2,2	12.224	7,3
Børnestatus								
Støttemodtagere uden børn	13.492	19,5	5.216	7,8	2.900	2,3	21.608	8,1
Støttemodtagere med børn	1.055	21,0	409	8,7	406	2,9	1.870	7,8
heraf kvinder med børn	718	19,2	274	8,5	264	2,7	1.256	7,4
Støttemodtagere i alt med afbrudte uddannelser	14.547	19,6	5.625	7,3	3.306	2,4	23.478	8,1

I tabel 3.29 er antal afbrydere sat i forhold til procentandelen af alle støttemodtagere i samme gruppe (uddannelseskategori/køn/børnestatus). På første studieår var det knap 20% af støttemodtagerne, der afbrød uddannelsen, andet år ca. 7 % og derefter kun godt 2 %. I ungdomsuddannelserne var der en lidt større tilbøjelighed til at afbryde i 1. og 2. år end i VU.

De mandlige støttemodtagere afbrød oftere en uddannelse end kvinderne. I 1999 afbrød 9,1 % af mændene og 7,3 % af kvinderne. Denne forskel ses gennem hele studieforløbet.

Støttemodtagere med børn havde en afbrudsprocent på 7,8 % mod 8,1 % for støttemodtagere uden børn. De kvindelige støttemodtagere med børn var knap så tilbøjelige til at afbryde som de mandlige.

Tabel 3.30 Støttemodtagere med afbrudt uddannelse i 1999 fordelt efter hvornår i uddannelsesforløbet afbruddet fandt sted og efter uddannelseskategori, køn og børnestatus (procentandel af alle med afbrud).

	Antal år i afbrudt uddannelse							
	under 1 år		1 - 2 år		over 2 år		I alt	
	antal	%	antal	%	antal	%	antal	%
Uddannelseskategori								
Ungdomsuddannelser	8.460	67,6	2.960	23,7	1.089	8,7	12.509	100,0
Videregående uddannelser	6.087	55,5	2.665	24,3	2.217	20,2	10.969	100,0
Køn								
Mænd	6.870	61,0	2.792	24,8	1.592	14,1	11.254	100,0
Kvinder	7.677	62,8	2.833	23,2	1.714	14,0	12.224	100,0
Børnestatus								
Støttemodtagere uden børn	13.492	62,4	5.216	24,1	2.900	13,4	21.608	100,0
Støttemodtagere med børn	1.055	56,4	409	21,9	406	21,7	1.870	100,0
heraf kvinder med børn	718	57,2	274	21,8	264	21,0	1.256	100,0
Støttemodtagere i alt med afbrudte uddannelser	14.547	62,0	5.625	24,0	3.306	14,1	23.478	100,0

I tabel 3.30 ses det, at 62 % af alle, der afbryder en uddannelse, gør det i løbet af første studieår, 24 % i løbet af 2. studieår og kun ca. 14 % i de efterfølgende år. I første studieår afbryder henholdsvis godt 2/3 (ungdomsuddannelser) og godt 1/2 (videregående uddannelser) af afbryderne. Mens andelen af afbrydere i 2. studieår stort set er ens (ca. 1/4), er afbrudsandelen i de efterfølgende år mere end dobbelt så høj i videregående uddannelser (ca. 1/5) end i en ungdomsuddannelser (ca. 1/10), hvilket er i god overensstemmelse med, at studieforløbene typisk er længere i VU end i UU.

Forskellen på mænds og kvinders fordeling af afbrud på de enkelte studieår er stort set ikke synlig.

Sammenligner man støttemodtagere med og uden børn, ses det, at en større andel af støttemodtagere med børn afbryder efter andet studieår.

Tabel 3.31 Afbrudstilbøjeligheden hos støttemodtagere i 1999 fordelt på uddannelseskategori og alder.

Alder ved afbrudt uddannelse	Ungdomsuddannelser		Videregående uddannelser		I alt	
	antal	%	antal	%	antal	%
Under 19 år	1.698	5,8	7	7,9	1.705	5,8
19 år	3.370	8,3	118	23,0	3.388	8,5
20 år	2.168	8,5	532	10,1	2.700	8,8
21 år	1.511	13,9	1.233	7,1	2.744	11,7
22 år	1.078	16,7	1.675	9,6	2.753	11,5
23 år	796	18,3	1.727	8,5	2.523	10,2
24 år	583	18,9	1.496	6,8	2.079	8,1
25 år	380	19,6	1.072	5,2	1.452	6,4
26 år	239	21,0	780	4,6	1.019	5,7
27 år	160	20,3	585	4,4	745	5,3
28 år	112	21,3	403	4,6	515	5,6
29 år	75	21,9	260	4,6	335	5,6
30 år og derover	439	23,7	1.081	5,2	1.520	6,8
I alt	12.509	10,0	10.969	6,7	23.484	8,1

Antallet af støttemodtagere med afbrud fordelt på hhv. uddannelseskategori og alder ved afbrud ses i tabel 3.31. Afbrudsmønstret hænger klart sammen med aldersfordelingen i UU og VU. I ungdomsuddannelserne var der i alt 10 % af støttemodtagerne, der afbrød en uddannelse i 1999. Hovedparten af støttemodtagerne i UU er i alderen 18 - 20 år, men af denne gruppe afbrød kun 6 - 9 %. Fra og med det 21. år stiger afbrudsandelen fra ca. 14 % til mellem ca. 20 og 24 % for støttemodtagere, der er 25 år eller ældre.

I de videregående uddannelser var der i alt 6,7 % af de ca. 165.000 støttemodtagere, der i 1999 afbrød en uddannelse. Afbrudstilbøjeligheden var størst hos de unge.

3.12. Fravalg af støtte, dobbeltklip og fødselsstøtte

Den uddannelsessøgende kan selv vælge at få stoppet støtten i en eller flere måneder. Formålet med sådanne fravalg vil typisk være at få forhøjet det beløb (fribehold), som SU-modtageren må tjene ved siden af SU-støtten. Formålet kan også være at spare op til at få udbetalt dobbeltklip (kun i videregående uddannelser) på et senere tidspunkt i uddannelsesforløbet, fx i forbindelse med specialeskrivning.

Støttetiden forlænges i forbindelse med fødsel. Moderen får 12 måneders fødselsstøtte som tillæg til rammen/uddannelsen, og faderen får 6 måneder. Moderen kan vælge at give til og med 6 måneder af sin fødselsstøtte til faderen. I det følgende betegnes fødselsstøtten som "klip", selv om der også er tale om "rater" til SU-modtagere i ungdomsuddannelser.

Man kan vælge at få udbetalt fødselsstøtten som enkelte klip, hvorved støtteperioden forlænges mest muligt. Udbetales fødselsstøtten eksempelvis som fødselsdobbeltklip bliver støttetiden forlænget med 6 måneder. Vælger man at få udbetalt fødselsstøtten som mixklip (kun i videregående uddannelser), dvs. som dobbeltklip bestående af et fødselsklip og et almindeligt klip, så forlænges støttetiden ikke.

Tabel 3.32 Personer med fravalg af støtte, dobbeltklip og fødselsklip i 1996 - 1999.

	Personer				Klip ¹⁾			
	1996	1997	1998	1999	1996	1997	1998	1999
	----- antal -----				----- klip -----			
Fravalg	20.400	22.500	24.800	26.800	61.000	66.600	71.200	75.900
Dobbeltklip ²⁾	5.700	4.400	4.700	4.800	17.700	14.300	14.700	14.600
Fødsel	3.077	5.617	6.375	6.947	15.063	27.104	30.494	33.654
enkelte fødselsklip	908	1.780	2.084	2.285	4.771	9.476	10.861	12.051
mixklip	1.202	2.610	3.004	3.294	5.758	12.042	13.577	15.051
fødselsdobbeltklip	1.120	1.613	1.745	1.943	4.534	5.586	6.056	6.552
Kvinder	2.176	3.826	4.353	4.719	11.442	20.260	22.778	25.073
enkelte fødselsklip	711	1.463	1.717	1.890	3.881	8.217	9.443	10.511
mixklip	645	1.409	1.619	1.792	3.464	7.270	8.105	9.012
fødselsdobbeltklip	954	1.281	1.393	1.505	4.097	4.773	5.230	5.550
Mænd	901	1.791	2.022	2.228	3.621	6.844	7.716	8.581
enkelte fødselsklip	197	317	367	395	890	1.259	1.418	1.540
mixklip	557	1.201	1.385	1.502	2.294	4.772	5.472	6.039
fødselsdobbeltklip	166	332	352	438	437	813	826	1.002

Anm.: En person kan være optalt indenfor flere kategorier af fødselsklip, men indgår kun som 1 person i sammentællingerne. Mixklip forekommer kun for støttemodtagere i videregående uddannelser.

1) Dækker også rater i ungdomsuddannelser.

2) Vedrører kun støttemodtagere i videregående uddannelser, og omfatter ikke fødselsdobbeltklip.

I 1999 var der 26.800 støttemodtagere, der fravalgte et eller flere klip. Fra 1996 til 1999 steg antallet med 6.400 (31 %).

Antallet af personer med dobbeltklip er faldet fra ca. 5.700 i 1996 til ca. 4.800 i 1999. I 1999 fik således knap 3 % af stipendiemodtagerne i VU dobbeltklip.

Knap 7.000 personer fik ca. 33.700 fødselsklip i 1999. Det er en stigning i forhold til 1998, hvor knap 6.400 personer fik 30.500 fødselsklip. I begge årene udgør kvinderne ca. 68 % af personerne med fødselsklip. Omkring en tredjedel af kvinderne anvendte fødselsdobbeltklip, og ca. 40 % valgte at forlænge støttetiden med enkelte fødselsklip. Resten valgte ikke at forlænge støttetiden, dvs. de fik mixklip. Ca. to tredjedele af mændene fik mixklip. Den sidste tredjedel valgte at forlænge støttetiden med enkelte fødselsklip eller med fødselsdobbeltklip.

3.13. Stipendiemodtagere i udlandet

Der kan tildeles SU-støtte til uddannelser i udlandet, hvis uddannelserne opfylder visse krav med hensyn til bl.a. offentlig anerkendelse, varighed og erhvervskompetence.

Der kan også fås støtte til studieophold i udlandet, der er et led i en uddannelse i Danmark. Denne type stipendiemodtagere indgår **ikke** i tabellerne i dette afsnit.

Tabel 3.33 Stipendiemodtagere og tildelt stipendiebeløb til uddannelser i udlandet (ekskl. studieophold) i 1996 - 1999 fordelt på uddannelsesland.

Uddannelsesland	Stipendiemodtagere				Tildelt stipendiebeløb			
	1996	1997	1998	1999	1996	1997	1998	1999
	----- antal -----				----- mill. kr. -----			
Norge	489	513	550	546	14,0	14,3	15,7	16,5
Island	40	37	39	36	1,1	1,1	1,0	1,0
Sverige	211	216	232	229	5,9	6,4	6,7	6,8
Finland	15	17	15	14	0,5	0,6	0,5	0,4
England	1.283	1.522	1.698	1.778	34,2	40,9	48,9	52,7
Irland	18	17	17	23	0,5	0,5	0,5	0,6
Tyskland	270	327	314	289	7,3	8,1	8,8	8,7
Frankrig	206	194	178	162	6,1	5,6	5,2	4,9
Holland	119	145	176	186	3,9	4,4	5,1	5,8
Belgien	27	32	41	32	0,7	0,9	1,0	0,9
Italien	70	103	99	96	2,0	2,8	3,1	2,8
Spanien	58	72	76	75	1,7	2,2	2,4	2,2
Østrig	23	20	20	20	0,5	0,6	0,7	0,7
Luxembourg ¹⁾	...	5	5	2	...	0,0	0,0	0,0
Portugal ¹⁾	...	2	3	3	...	0,1	0,1	0,1
Grækenland ¹⁾	...	1	2	2	...	0,0	0,1	0,0
Schweiz	61	79	72	77	1,7	2,2	2,2	2,3
Israel	57	77	71	69	1,8	2,6	2,3	2,3
USA	490	574	601	538	13,7	16,6	18,5	17,0
Canada	29	45	57	55	0,8	1,3	1,6	1,5
Australien	30	47	50	64	1,0	1,4	1,6	2,2
Øvrige lande	85	119	149	159	2,3	3,5	5,0	5,1
Samtlige lande	3.581	4.164	4.465	4.455	99,8	116,0	131,0	134,8

1) Før 1997 optalt under øvrige lande

Tabel 3.33 viser, at knap 4.500 personer i 1999 fik 134,8 mill. kr. i stipendier til uddannelser i udlandet. England, Norge og USA var de lande, der modtog flest studerende med henholdsvis 40 %, 12 % og 12 %.

Man kan få SU med til udlandet i fire år (i Norden dog til hele uddannelsesforløbet). Fra 1996 til 1998 steg antallet af stipendiemodtagere i udlandet med knap 25 %. I forhold til i 1998 tog lidt færre SU med til udlandet i 1999.

De tildelte stipendier til støttemodtagere i udlandet er steget fra knap 100 mill. kr. i 1996 til knap 135 mill. kr. i 1999. Det svarer til en stigning på 35 %.

Tabel 3.34 Stipendiemodtagere i uddannelser i udlandet (ekskl. studieophold) i 1996 - 1999 fordelt på alder og køn.

Alder	Stipendiemodtagere				Kvindeandel			
	1996	1997	1998	1999	1996	1997	1998	1999
	----- antal -----				----- % -----			
18 - 19	280	288	270	236	50	50	53	56
20 - 21	641	670	672	604	57	57	58	58
22 - 23	879	1.075	1.059	989	64	64	61	60
24 - 25	888	960	1.063	1.119	64	64	64	64
26 - 27	419	539	689	709	62	62	63	61
28 - 29	227	255	276	361	58	58	56	62
≥ 30	247	377	436	437	58	58	55	58
Alle	3.581	4.164	4.465	4.455	61	61	60	61

Tabel 3.34 viser aldersfordelingen af stipendiemodtagere i uddannelser i udlandet. Alderskategorierne 22 - 23 år og 24 - 25 år topper med 22 hhv. 25 % af alle, hvilket ikke afviger fra den generelle aldersfordeling i VU.

Tabellen viser også, at hele 61 % er kvinder, hvilket er noget mere end de 58 %, som kvindelige stipendiemodtagere udgør i de danske videregående uddannelser. Det er specielt alderskategorien 24 - 25 år, der topper med 64 % kvinder.

Tabel 3.35 Stipendiemodtagere i uddannelser i udlandet (ekskl. studieophold) i 1999 fordelt efter uddannelsesretning.

	Uddannelsesland						
	England	Norge	USA	Tyskland	Sverige	Øvrige	I alt
	----- antal -----						
Ungdomsuddannelser	7	54	3	66	25	34	189
Videregående uddannelser	1.721	390	518	219	204	1.009	4.061
Pædagogiske uddannelser	11	43	7	45	10	30	146
Humanistiske uddannelser i alt heraf:	696	88	145	89	88	419	1.525
- Kunst og arkitektur	264	20	45	22	37	129	517
- Litteratur og sprog	78	14	16	16	6	73	203
- Film og medie	166	6	42	10	12	44	280
Administrative uddannelser heraf:	849	129	293	50	50	438	1.809
- Erhvervsøkonomi	332	26	151	24	5	170	708
- Samfundsfag	306	42	86	12	31	103	580
Naturvidenskabelige uddannelser	69	46	41	8	12	44	220
Erhvervsfaglige uddannelser (inkl. ingeniør)	61	39	17	10	26	34	187
Sundhedsuddannelser	35	45	15	17	18	44	174
Øvrige videregående udd.	50	102	17	4	0	2	205
Alle uddannelser	1.778	546	538	289	229	1.075	4.455

Langt størstedelen (96 %) af de knap 4.500 stipendiemodtagere, der fik stipendium til en uddannelse i udlandet, tog en videregående uddannelse jf. tabel 3.35. I ungdomsuddannelser var der flest stipendiemodtagere, der valgte Tyskland som uddannelsesland, mens der i videregående uddannelser var flest, der valgte England.

Størstedelen af de studerende, der i 1999 modtog stipendier til en uddannelse i udlandet, valgte en administrativ eller humanistisk uddannelse. Af de godt 1.800, der valgte en administrativ uddannelse, var der godt 700, der læste erhvervsøkonomi, og knap 600 der læste samfundsfag. Blandt de humanistiske fag var der godt 500, der studerede kunst og arkitektur, og knap 300 der studerede film og medie.

3.14. Ikke danske statsborgere med SU-støtte

Normalt kan kun danske statsborgere få SU-støtte. Andre statsborgere kan dog, når de opfylder visse betingelser, få SU-støtte på lige fod med danske statsborgere. Ofte vil SU-støtten være betinget af, at de i en vis periode har haft ophold og beskæftigelse i Danmark.

Tabel 3.36 Stipendiemodtagere uden dansk statsborgerskab og tildelt stipendiebeløb i 1996 - 1999 opgjort pr. ultimo det pågældende år.

Landegruppe	Stipendiemodtagere uden dansk statsborgerskab				Tildelt stipendiebeløb			
	1996	1997	1998	1999	1996	1997	1998	1999
	----- antal -----				----- mill. kr. -----			
Norden	919	1.053	1.159	1.244	23	27	31	35
Øvrige EU-lande	1.603	1.695	1.684	1.790	42	46	50	53
Øvrige Europa ¹⁾	1.394	972	1.070	609	28	18	20	12
Asien, inkl. arabiske lande	1.595	1.934	2.056	1.696	35	44	47	41
Øvrige lande	1.447	2.719	3.337	3.594	31	63	78	90
Ukendt statsborgerskab	86	52	32	26	2	2	1	1
Samtlige lande	7.044	8.425	9.338	8.959	162	200	228	232

Anm.: Opgørelsen er baseret på stipendiemodtagers statsborgerskab på ansøgningstidspunktet. Stipendiemodtager kan siden have opnået dansk statsborgerskab.

1) Inkl. Tyrkiet

Ca. 9.000 stipendiemodtagere uden dansk statsborgerskab fik i alt ca. 232 mill. kr. i stipendier i 1999. Statsborgere fra landegrupperne "Øvrige lande", "Øvrige EU-lande" og "Asien inkl. arabiske lande" udgjorde henholdsvis ca. 40 %, 20 % og 19 % af stipendiemodtagerne, som ikke havde dansk statsborgerskab.

Antallet af ikke danske statsborgere, der har fået tildelt stipendier i 1999, er godt 1.900 (27 %) større end i 1996. De største stigninger har fundet sted for statsborgere fra "Øvrige lande" og "Norden". En del stipendiemodtagere kan ikke henføres til et oprindelsesland, fordi de begyndte at få støtte, før statsborgerskabet blev registreret i SUSTYRELSENS edb-register.

De tildelte stipendier er steget fra 162 mill. kr. i 1996 til 232 mill. kr. i 1999. Det svarer til en stigning på 43 %. Hovedparten af denne stigning fandt dog sted i perioden 1996 – 1998, hvilket skal ses i sammenhæng med, at antallet af stipendiemodtagere uden dansk statsborgerskab faldt med knap 400 (4 %) fra 1998 – 1999.

Tabel 3.37 Støttemodtagere uden dansk statsborgerskab i 1999 fordelt på alders- og uddannelseskategorier.

Udd. kategori	Støttemodtagere uden dansk statsborgerskab							I alt
	Alderskategorier							
	18 - 19	20 - 21	22 - 23	24 - 25	26 - 27	28 - 29	≥ 30	
	----- antal -----							
Videregående udd.	395	314	516	499	507	583	1.558	4.372
Ungdomsudd.	1.897	1.241	566	260	213	117	293	4.587
I alt	2.292	1.555	1.082	759	720	700	1.851	8.959
	----- % -----							
Fordeling								
Videregående udd.	9	7	12	11	12	13	36	100
Ungdomsudd.	41	27	12	6	5	3	6	100
I alt	26	17	12	8	8	8	21	100

Anm.: Opgørelsen er baseret på støttemodtagers statsborgerskab på ansøgningstidspunktet. Støttemodtager kan siden have opnået dansk statsborgerskab.

Af de ca. 9.000 ikke danske statsborgere, som fik støtte i 1999, fik ca. 49 % støtte til en videregående uddannelse og ca. 51 % til en ungdomsuddannelse. Det ses, at der er relativt mange ældre støttemodtagere. Kategorien 30 år og derover udgør 21 % mod ca. 8 % blandt alle støttemodtagere. For de videregående uddannelser udgør denne andel ca. 36 % mod 12 % blandt alle støttemodtagere. For ungdomsuddannelserne udgør andelen ca. 6 % mod under 1 % blandt alle.

3.15. Befordringsrabat til studerende i videregående uddannelser

SU-støtteberettigede studerende i videregående uddannelser kunne fra 1997 få rabat ved køb af kort til busser og tog i Danmark. Ordningen blev med virkning fra medio 1999 ændret fra kun at omfatte køb af månedskort til også at omfatte abonnementskort med variabel periodelængden. Da ordningen er målrettet mod studerende med lang transport, ydes der 65 % rabat på transportudgifter, der overstiger 10,36 kr. pr. dag eller 315 kr. pr. måned, dog maksimalt 17,26 kr. pr. dag eller 525 kr. pr. måned (1999-satser). SUstyrelsen refunderer trafikelskaberne 90 % af den ydede rabat.

Tabel 3.38 Antal solgte månedskort med rabat til støttemodtagere i videregående uddannelser i 1997 - 1999.

	Månedskort	Salgspris	Rabat	Rabat i pct. af salgspris	Pris ekskl. rabat
	antal	----- mill. kr. -----		%	mill. kr.
1997	126.100	83,7	29,2	35	54,5
1998	152.900	99,1	32,9	33	66,2
1999	157.900	112,8	37,4	33	75,5

Der blev i 1999 i alt solgt 157.900 abonnementskort med rabat, jf. tabel 3.38. Den samlede normale salgspris var ca. 113 mill. kr., og den samlede rabat beløb sig til godt 37 mill. kr. I forhold til 1998 er det 5.000 flere månedskort – dvs. en stigning på 3 %. Den beskedne stigning kan evt. skyldes, at der i 1999 blev mulighed for at købe kort med en periodelængde på mere end 30 dage. Gennemsnitligt var den normale salgspris pr. kort 715 kr. og rabatten 237 kr. pr. kort, således at den enkelte støttemodtager selv skulle betale 478 kr.

Skønsmæssigt har ca. 17.500 støttemodtagere haft glæde af ordningen i 1999, svarende til ca. 10 % af støttemodtagerne i de videregående uddannelser. I gennemsnit havde de 17.000 støttemodtagere opnået en skattefri rabat på godt 2.100 kr. i 1999.

4. Endelig SU-støtte

4.1. Tildelt SU-støtte efter regulering for indkomstkontrolkrav

Størrelsen af SU-støtten i et støtteår (kalenderår) er bl.a. afhængig af, hvor stor indkomst den studerende har ud over SU-støtten i det pågældende støtteår. SU-støtten tildeles og udbetales uden hensyn til indkomsten ved siden af SU-støtten, da denne indkomst ikke er kendt på tildelingstidspunktet. Tildelingen er derfor i denne forstand "foreløbig".

Den "endelige" SU-støtte for et kalenderår opgøres først ca. 3/4 år efter, at støtteåret udløber. På det tidspunkt har SU-styrelsen indhentet støttemodtagernes indkomster fra Told- og Skattestyrelsen. Ved denne indkomstkontrol sammenlignes den enkelte støttemodtagers indkomst med årsfribeholdet - dvs. den indkomst støttemodtageren på årsbasis må tjene ved siden af SU-støtten uden at skulle betale støtten tilbage.

Der rejses et krav (IK-krav), hvis indkomsten overstiger årsfribeholdet. Forskellen mellem indkomst og fribehold kræves med de gældende regler først tilbage i SU-stipendiet og derefter i SU-lånet. Hertil lægges normalt et tillæg på 7 %. Af de første ca. 7.000 kr. kræves kun halvdelen tilbage.

En del af den tildelte og udbetalte SU-støtte er allerede tidligere krævet tilbage, hvis der uretmæssigt er blevet udbetalt for meget i støtte - typisk hvis en SU-modtager afbryder eller afslutter uddannelsen før forventet. I sådanne situationer kan SU-støtten, der udbetales månedsvis forud, være udbetalt, inden SU-styrelsen har fået meddelelse fra uddannelsesstedet om uddannelsens afbrydelse/afslutning. Disse afbrudskrav (AF-krav) rejses hovedsagelig i det igangværende støtteår, men en mindre del rejses først i de første måneder i det efterfølgende år.

Der rejses også et mindre antal FM-krav af anden karakter (FM-krav er en fællesbetegnelse for krav, der rejses, hvis SU-modtager har modtaget for meget støtte. IK-krav og AF-krav er også FM-krav).

Tabel 4.1 Foreløbig støttetildeling, indkomstkontrolkrav og endelig støttetildeling for 1996 - 1999.

	1996	1997	1998	1999
Foreløbig støttetildeling				
Antal støttemodtagere	260.700	274.000	285.400	289.900
Tildelt stipendiebeløb, mill. kr.	6.029	6.470	6.961	7.354
Tildelt lånebeløb, mill. kr.	1.208	1.327	1.461	1.620
Indkomstkontrolkrav				
Antal IK-krav	10.100	11.700	13.700	14.400 ¹⁾
Tilbagekrævet stipendiebeløb, mill. kr.	80	95	115	126 ¹⁾
Tilbagekrævet lånebeløb, mill. kr.	8	10	13	16 ¹⁾
Endelig støttetildeling				
Antal støttemodtagere	260.700	274.000	285.400	289.900
Tildelt stipendiebeløb, mill. kr.	5.949	6.375	6.847	7.228
Tildelt lånebeløb, mill. kr.	1.200	1.317	1.448	1.604

1) Tallene er skønnede ud fra antallet af rejste krav pr. august 2000.

Hovedparten af FM-kravene vedrørende et støtteår vil normalt være rejst ved udgangen af det følgende kalenderår. I flere tilfælde er det nødvendigt at omberegne et krav fx pga. ændringer i slutligningen af indkomsterne fra skattemyndighederne. I princippet er tildelingen derfor ikke "endelig", før disse tilfælde er færdigbehandlede.

Ved den foreløbige støttetildeling for støtteåret 1999 - dvs. før fradrag for IK-krav, men efter justering for AF-krav og andre FM-krav - var der 289.900 personer, som fik 7.354 mill. kr. i stipendium og 1.620 mill. kr. i lån, jf. tabel 4.1.

Godt 14.000 støttemodtagere skønnes at få krævet støtten delvis tilbage i forbindelse med indkomstkontrollen vedrørende 1999. Den endelige støttetildeling for 1999 blev derfor på 7.228 mill. kr. i stipendium og 1.604 mill. kr. i lån.

Figur 4.1 Endelig SU-støtte 1996 - 1999 (efter regulering for IK-krav).

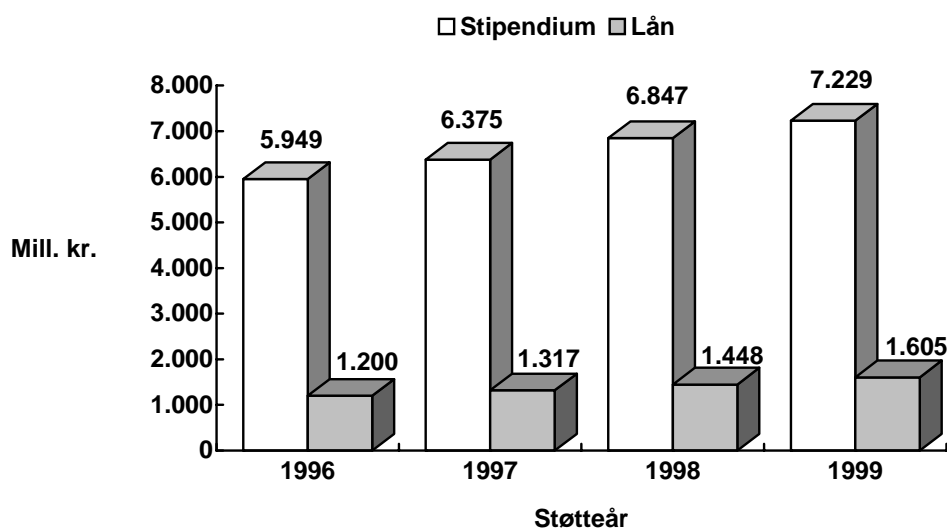

4.2. Indkomstkонтроlkrav (IK-krav)

I forbindelse med at støtteåret blev omlagt til kalenderåret fra og med 1991, blev både reglerne og metoden for indkomstkontrollen ændret. Antallet af støttemodtagere, der har fået et IK-krav, er faldet fra det nye system blev indført i 1991 frem til 1999. Antallet af støttemodtagere har i samme periode været stigende. Andelen af støttemodtagere, der har fået et IK-krav, har været faldende fra 9,4 % i 1991 til 3,9 % i 1996. Denne tendens er afløst af en stigende andel af støttemodtagere med IK-krav fra 1996 frem til 1999, hvor omkring 5 % forventes at få et IK-krav.

Den lave andel i 1996 skyldes bl.a., at det laveste fribeløb vedr. 1996 blev forhøjet med ca. 1.000 kr. på månedsbasis. Desuden var der i 1996 en forholdsvis stor tilgang af støttemodtagere i ungdomsuddannelser, som normalt har en lavere kravprocent end støttemodtagere i videregående uddannelser. De tilbagekrævede beløb i forbindelse med IK-krav udgør en mindre andel af støttebeløbene, men viser samme udviklingstendens som andelen af støttemodtagere med IK-krav. De tilbagekrævede beløb udgjorde i 1996 - 1999 henholdsvis 1,2 %, 1,3 %, 1,5 % og 1,6 % af støttebeløbene de pågældende år.

Figur 4.2 Støttemodtagere med IK-krav 1991 - 1999.

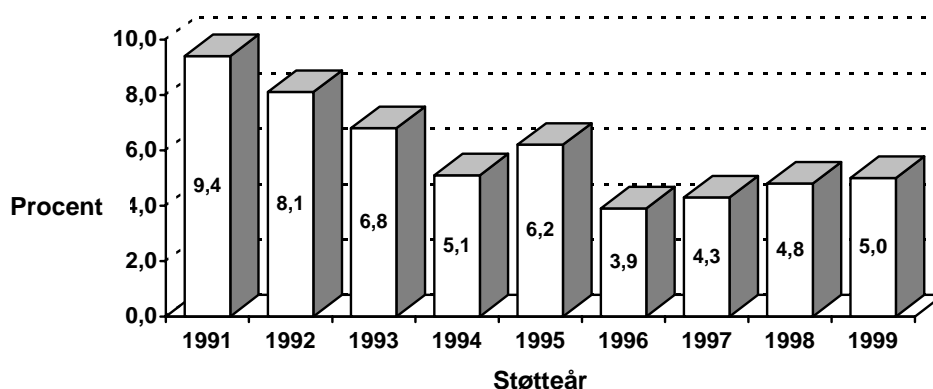

Det er den enkelte støttemodtagers fribeløb og indkomst ved siden af støtten, som er afgørende for, om der rejses IK-krav. Fribebet udregnes på årsbasis for den enkelte støttemodtager som summen af fribebet for hver af årets 12 måneder. Det månedlige fribebet kan variere med støttemodtagerens uddannelsesmæssige og støttmæssige status i de enkelte måneder.

I 1999 var der 3 forskellige satser for månedsfribebet på henholdsvis 4.878 kr., 12.183 kr. og 21.749 kr. Den laveste sats anvendes for måneder med SU-støtte, den mellemste fx i måneder med fravalgt støtte, og den højeste fx i måneder, hvor personen ikke er under uddannelse.

Der er derfor stor forskel på, hvor meget en støttemodtager må tjene ved siden af SU'en uden at skulle betale støtten delvis tilbage.

Tabel 4.2 Støttemodtagere med indkomstkontrolkrav og tilbagekrævede beløb vedrørende 1996 - 1999 fordelt efter uddannelseskategori.

	1996		1997		1998		1999 ¹⁾	
	antal	%	antal	%	antal	%	antal	%
Ungdomsudd.								
Støttemodtagere i alt	112.800		117.000		121.100		118.900	
heraf med IK-krav	1.200	1,1	1.700	1,5	2.100	1,7	1.900	1,6
Videregående udd.								
Støttemodtagere i alt	147.900		157.000		164.400		171.000	
heraf med IK-krav	8.900	6,0	10.000	6,4	11.600	7,1	12.500	7,3
Alle uddannelser								
Støttemodtagere i alt	260.700		274.000		285.400		289.900	
heraf med IK-krav	10.100	3,9	11.700	4,3	13.700	4,8	14.400	5,0
	----- tilbagekrævede beløb, mill. kr. -----							
Ungdomsudd.								
stipendium	8,2		11,3		14,1		12,7	
lån	0,4		0,6		1,6		1,6	
procenttillæg	0,5		0,7		1,0		0,9	
Videregående udd.								
stipendium	71,5		83,5		100,8		113,3	
lån	8,1		9,7		11,6		14,6	
procenttillæg	4,8		5,7		6,9		7,9	
Alle uddannelser								
stipendium	79,7		94,8		115,0		126,0	
lån	8,5		10,3		13,3		16,3	
procenttillæg	5,3		6,4		7,9		8,8	

1) Tallene er skønnede ud fra antallet af rejste krav pr. august 2000.

Omkring 14.400 af de 289.900 støttemodtagere i 1999 skønnes at få et IK-krav (5,0 %), hvilket er en stigning på 700 i forhold til 1998, jf. tabel 4.2. Denne stigning er fordelt med ca. 900 yderligere IK-krav i VU og et fald på ca. 200 i UU.

Den totale kravprocent på 5,0 dækker over en betydelig variation. Ca. 1,6 % af støttemodtagerne i ungdomsuddannelser vil få et IK-krav vedrørende 1999, mens kravprocenten skønnes at blive 7,3 for støttemodtagere i videregående uddannelser. For begge uddannelseskategorier har kravprocenten været stigende fra 1996 til 1999.

Figur 4.3

Tilbagekrævede beløb ved indkomstkontrollen vedrørende 1996 - 1999.

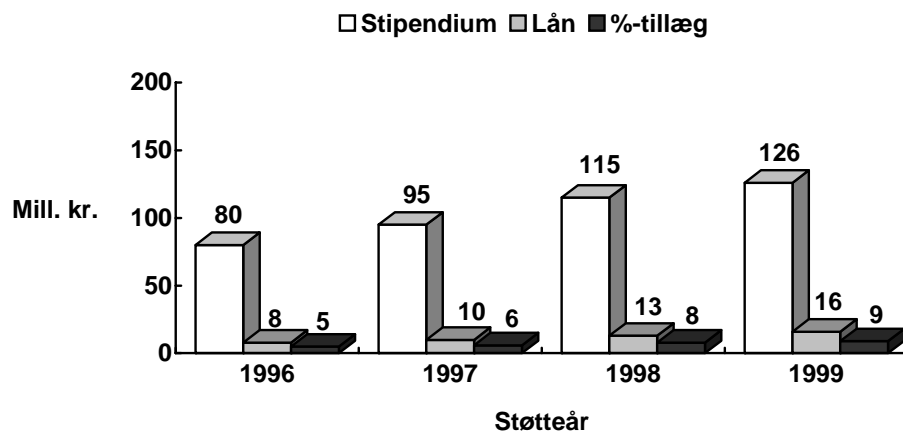

Den samme udviklingstendens ses for de tilbagekrævede beløb, dvs. en stigning fra 93 mill. kr. i 1996 til 151 mill. kr. i 1999 (løbende priser), jf. figur 4.3.

Tabel 4.3 Indkomstkontrolkrav vedrørende 1996 - 1999 fordelt efter det samlede kravets størrelse.

Samlet kravstørrelse, kr.	1996	1997	1998	1999 ¹⁾	1996	1997	1998	1999 ¹⁾
	----- antal -----				----- % -----			
4.999 og derunder	5.467	6.209	7.233	7.277	54,1	53,1	52,7	50,7
5.000 - 9.999	1.487	1.691	1.914	1.808	14,7	14,5	13,9	12,6
10.000 - 14.999	1.014	1.245	1.387	1.690	10,0	10,7	10,1	11,8
15.000 - 19.999	809	945	1.084	860	8,0	8,1	7,9	6,0
20.000 - 24.999	356	416	641	1.023	3,5	3,6	4,7	7,1
25.000 - 29.999	277	308	411	459	2,7	2,6	3,0	3,2
30.000 - 34.999	249	291	324	222	2,5	2,5	2,4	1,5
35.000 - 39.999	121	165	234	178	1,2	1,4	1,7	1,2
40.000 - 44.999	155	191	212	400	1,5	1,6	1,5	2,8
45.000 - 49.999	58	62	76	119	0,6	0,5	0,6	0,8
50.000 og derover	121	162	218	326	1,2	1,4	1,6	2,3
Antal IK-krav i alt	10.114	11.685	13.734	14.362	100	100	100	100

1) Tallene er skønnet ud fra størrelsesfordelingen af de rejste krav pr. august 2000.

I gennemsnit var IK-kravene henholdsvis 9.200, 9.500 kr., 9.900 kr. og 10.500 kr. for støtteårene 1996 - 1999. Kravene varierer en del i størrelse, men hovedparten (omkring 2/3) af kravene er på under 10.000 kr., jf. tabel 4.3.

5. SU-gæld

5.1. Gældstyper

En støttemodtager kan have en eller flere typer af gældsforhold, nemlig SU-lånegæld, FM-gæld eller UFO-gæld (uerholdelig fordring).

SU-lånegæld.

En del af SU-støtten kan være udbetalt i form af lån, der skal betales tilbage. Lånevilkårene (bl.a. forrentningen) har varieret over tiden, og en person kan derfor have flere lånegældsforhold, hvis der er optaget lån af forskellig type. Der findes for øjeblikket følgende lånetyper, men lån udbetalt til og med støtteåret 1974/75 (lån 3 og lån 1) har stort set ingen betydning længere :

Lån 3 - udbetalt til og med støtteåret 1969/70 (uforrentet).

Lån 1 - udbetalt i støtteårene 1970/71 - 1974/75 (kun forrentet efter uddannelsens ophør).

Lån 4 - udbetalt i støtteårene 1982/83 - 1987/88 (forrentet i hele løbetiden).

Lån 5 - udbetalt i støtteårene 1988/89 - 1990 (forrentet i hele løbetiden).

Lån 6 - udbetalt fra og med støtteåret 1991 (forrentet i hele løbetiden).

I oktober 1996 overtog Finansstyrelsen administrationen af SU-lånegældsforhold fra det tidspunkt, hvor lånets tilbagebetaling skal begynde. Før denne dato lå administrationen i SUstyrelsen. De følgende oplysninger om SU-lånegældsforhold er hentet fra både Finansstyrelsens register over ikke-misligholdte lånegældsforhold og SUstyrelsens eget edb-register. Oplysninger om misligholdt SU-lånegæld indgår ikke i de efterfølgende opgørelser.

FM-gæld.

FM-gæld opstår, når SUstyrelsen rejser et FM-krav over for en støttemodtager, der har fået udbetalt for meget støtte. Der er flere typer FM-krav :

Indkomstkонтроlkrav (IK-krav)

- hvis der er tjent for meget ved siden af SU-støtten.

Afbrudskrav (AF-krav)

- hvis en eller flere støtterater, der udbetales månedsvis forud, er udbetalt, før SUstyrelsen har fået meddelelse om, at uddannelsen er afbrudt/afsluttet.

Andre FM-krav

- andre typer af krav, fx hvis der er udbetalt støtte på grundlag af forkert bopælsstatus eller den studerende bliver erklæret studieinaktiv.

IK-krav rejses typisk 8 - 10 måneder efter støtteårets udløb. Afbrudskrav og de øvrige FM-krav rejses umiddelbart efter, at det er konstateret, at der er udbetalt for meget - typisk nogle få måneder.

Som følge af at Finansstyrelsen fra efteråret 1999 overtog administrationen af tilbagebetalingen af FM-gæld, hvis debitor ikke overholdt den aftalte plan for afviklingen af FM-gælden, idriftsatte SUstyrelsen et nyt opkrævningssystem for FM-gæld. Oplysninger om misligholdte FM-lånegældsforhold, der i den forbindelse blev overført til Finansstyrelsen, indgår ikke i de efterfølgende opgørelser.

UFO-gæld.

Hvis det ikke tidligere var muligt at inddrive et misligholdt FM-gældsforhold, blev gældsforholdet betragtet som en "p.t. uerholdelig fordring" (UFO-gældsforhold) i SUstyrelsen.

Administrationsaftalen med Finansstyrelsen indebar endvidere, at Finansstyrelsen fik overført alle tilbageværende UFO-gældsforhold til inddrivelse. Oplysninger om disse UFO-lånegældsforhold indgår derfor heller ikke i de efterfølgende opgørelser.

Statsgaranterede studielån, som visse studerende indtil midten af 1993 havde mulighed for at optage i pengeinstitutter, indgår heller ikke i nedenstående opgørelser af SU-gælden. De omfattede ved udgangen af 1999 godt 16.000 låntagere med en restgæld på 1,0 mia. kr. Hertil kommer de statsgaranterede studielån, som er misligholdt. Ved udgangen af 1999 havde ca. 23.000 debitorer misligholdt deres studielån. Restgælden for disse lån (ikke ajourført frem til opgørelsestidspunktet pr. ultimo 1999) udgjorde ca. 2,5 mia. kr.

5.2. Samlet SU-gæld

Tabel 5.1 SU-gældsforhold, oprindelig gæld, tilskrevne renter, indbetalinger og restgæld pr. ultimo 1999.

Gældstype	Gældsforhold	Oprindelig gæld	Tilskrevne renter	Indbetalinger	Restgæld 1999	Restgæld 1998
	antal	mill. kr.				
SU-lån i alt	349.937	12.372	3.369	3.539	12.202	11.281
heraf						
lån 1	290	4	7	8	2	3
lån 3	17	0	0	0	0	0
lån 4	37.412	907	762	1.071	599	784
lån 5	69.915	1.730	922	1.147	1.505	1.727
lån 6	242.303	9.732	1.678	1.313	10.096	8.767
FM-gæld i alt	38.927	446	57	158	345	323
heraf						
IK-krav	19.933	329	42	122	249	240
AF-krav	18.121	108	12	30	89	75
andre FM-krav	873	10	4	6	7	8
UFO-gæld i alt	637	19	10¹⁾	6	24	194
Total	389.501	12.837	3.436	3.702	12.571	11.798

Anm.: Misligholdte SU-gældsforhold indgår ikke i tabellen.

1) Inkl. advokatomkostninger og retsafgifter.

Ved udgangen af 1999 var der knap 390.000 ikke-misligholdte SU-gældsforhold med en samlet restgæld på 12,6 mia. kr., jf. tabel 5.1. Den samlede restgæld er steget 773 mill. kr. i forhold til året før – en stigning, der kan henføres til en stigning på 921 mill. kr. i SU-lånegælden, en stigning på 22 mill. kr. i FM-gælden og et fald på 170 mill. kr. i UFO-gælden. Faldet i UFO-gælden er forårsaget af, at ca. 10.000 UFO-gældsforhold med en restgæld på ca. 180 mill. kr. i november 1999 blev overført til Finansstyrelsen, hvis oplysninger ikke indgår i dette kapitels opgørelser.

Den største del af gældsforholdene vedrørte SU-lån - omkring 97 % af restgælden. Heraf vedrører kun få af gældsforholdene de gamle lånetyper (lån 1 og lån 3), og restgælden er faldende for alle tidligere låntyper (lån 1, 3, 4 og 5). Restgælden på den nuværende låntype (lån 6) er derimod steget godt 1,3 mia. kr. fra 8.767 mill. kr. ved udgangen af 1998 til 10.096 mill. kr. ved udgangen af 1999.

Tabel 5.2 SU-debitorer fordelt efter antal gældsforhold og gældstype pr. ultimo 1999.

Antal gældsforhold	Kun lånegæld	Kun FM-gæld	Kun UFO-gæld	Kombineret gæld	I alt
	----- antal debitorer -----				
1	186.529	11.722	334	•	198.585
2	47.469	1.129	53	13.712	62.363
3	15.064	146	7	4.014	19.231
4	106	45	2	1.224	1.377
5	0	5	0	370	375
mere end 5	0	0	0	172	172
Total ult. 1999	249.168	13.047	396	19.492	282.103
Total ult. 1998	237.284	12.038	6.660	20.082	276.064

Anm.: Misligholdte SU-gældsforhold indgår ikke i tabellen.

De knap 390.000 SU-gældsforhold er fordelt på et mindre antal personer, nemlig godt 282.000, jf. tabel 5.2. Hovedparten af debitorerne (249.168 svarende til 88 %) har kun lånegæld, mens ca. 7 % har en kombination af gældstyper - især låne- og FM-gæld.

Godt 70 % af debitorerne havde kun ét gældsforhold, 22 % havde to gældsforhold, 7 % havde tre og kun 1 % havde flere end tre gældsforhold.

Tabel 5.3 SU-debitorer og samlet restgæld fordelt efter størrelsen af den samlede restgæld og uddannelsesmæssig status pr. ultimo 1999.

	Samlet restgæld (kr.)					I alt 1999	I alt 1998
	Under 50.000	50.000- 99.999	100.000- 149.999	150.000- 199.999	over 199.999		
Under uddannelse							
Antal debitorer	59.192	23.193	7.723	2.174	693	92.975	86.027
Restgæld, mill. kr.	1.287	1.625	926	369	159	4.366	3.943
Afsluttet uddannelse							
Antal debitorer	127.194	42.042	13.869	4.483	1.540	189.128	190.037
Restgæld, mill. kr.	2.445	2.974	1.670	764	352	8.205	7.855
Total ultimo 1999							
Antal debitorer	186.386	65.235	21.592	6.657	2.233	282.103	
Restgæld, mill. kr.	3.732	4.599	2.597	1.133	511	12.571	
Total ultimo 1998							
Antal debitorer	187.953	60.239	20.437	5.771	1.665		276.064
Restgæld, mill. kr.	3.729	4.250	2.453	982	383		11.798

Anm.: Misligholdte SU-gældsforhold indgår ikke i tabellen.

Ved udgangen af 1999 havde de godt 282.000 personer en samlet restgæld på 12,6 mia. kr. til staten, svarende til en gennemsnitlig restgæld på ca. 44.600 kr., jf. tabel 5.3. Ved udgangen af 1998 var den tilsvarende gennemsnitlige restgæld på godt 42.700 kr.

Restgældens størrelse varierer, fordi nogle debitorer næsten er færdige med at betale deres gæld tilbage. Andre står netop for at skulle begynde tilbagebetalingen, og andre igen er i færd med at oparbejde SU-gæld, fordi de for nylig er startet på uddannelsen.

Variationen er også et resultat af, at studerende i lange uddannelser kan få tildelt SU-lån i længere tid end personer i de korte uddannelser. Også FM-kravenes størrelse, som jo indgår i den samlede SU-gæld, kan variere.

66 % af debitorerne (186.386) havde en restgæld på under 50.000 kr., mens 11 % (30.482) havde en restgæld på 100.000 kr. eller derover. De tilsvarende andele ved udgangen af 1998 var henholdsvis 68 % og 10 %.

Hovedparten af debitorerne (189.128 svarende til 67 %) havde afsluttet uddannelsen ved udgangen af 1999. Gennemsnitsgælden var 43.400 kr. for disse debitorer med afsluttet uddannelse. Ved udgangen af 1998 havde 190.037 (69 %) afsluttet uddannelsen, og den gennemsnitlige restgæld for disse var 41.300 kr.

Den gennemsnitlige gæld for debitorer, der var under uddannelse ved udgangen af 1999, var knap 47.000 kr. Det er lidt mere end det tilsvarende beløb ved udgangen af 1998 (godt 45.800 kr.).

Det samlede antal debitorer er steget ca. 6.000 og restgælden 773 mill. kr. i forhold til året før. Antal debitorer under uddannelse er steget med godt 6.900, mens antallet af debitorer med afsluttet uddannelse er faldet med ca. 900. Stigningen i antal debitorer under uddannelse skyldes bl.a. en registreret stigning i lånetilbøjeligheden de seneste år.

Figur 5.1 SU-debitorer og restgæld fordelt efter uddannelsesmæssig status pr. ultimo 1999.

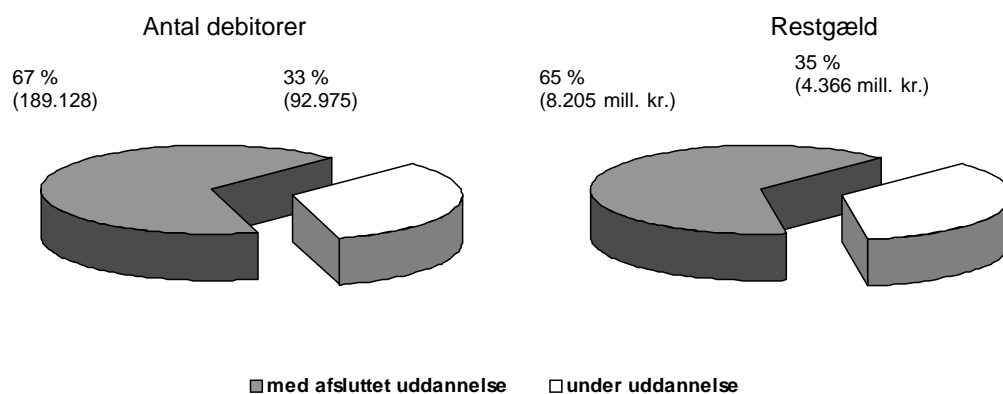

Tabel 5.4 Debitorer med SU-lånegæld og FM-gæld samt restgæld pr. ultimo 1996 - 1999.

	1996	1997	1998	1999
----- antal debitorer -----				
Debitorer med				
SU-lånegæld	244.000	252.000	257.100	268.600
FM-gæld	29.800	29.800	31.300	32.500
----- mill. kr. -----				
Restgæld	9.937	10.732	11.604	12.547
heraf				
SU-lån	9.620	10.425	11.281	12.202
FM-gæld	317	307	323	345

Anm.: Misligholdte SU-gældsforhold og UFO-gældsforhold (se bilag 18) indgår ikke i tabellen.

Statens tilgodehavende er fra slutningen af 1996 til slutningen af 1999 steget godt 2,6 mia. kr., jf. tabel 5.4. Næsten hele stigningen kan henføres til væksten i restgæld på SU-lån, da restgælden på FM-gæld kun udgør en mindre andel af den samlede restgæld og i øvrigt kun har varieret lidt i perioden.

Restgælden på 12.547 mill. kr. i slutningen af 1999 er fordelt på ca. 282.000 personer, da godt 19.000 personer havde både SU-lånegæld og FM-gæld.

Figur 5.2 Restgæld på SU-lån og FM-gæld pr. ultimo 1996 - 1999.

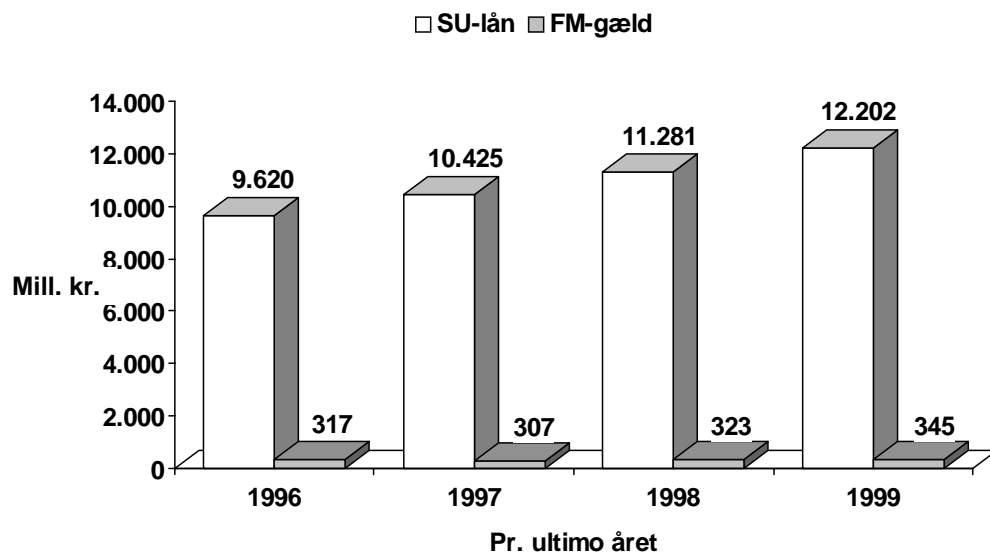

5.3. SU-lånegæld

SU-lånegælden er den dominerende gældstype. Restgælden på SU-lån udgør omkring 97 % af statens samlede tilgodehavende hos de nuværende eller tidligere uddannelsessøgende. Knap 269.000 personer af de godt 282.000 SU-debitorer havde tilsammen en SU-lånegæld på godt 12,2 mia. kr. ved udgangen af 1999, jf. tabel 5.5.

Tabel 5.5 Debitorer med SU-lånegæld og restgæld på SU-lån fordelt efter uddannelsesmæssig status og om gælden er under tilbagebetaling pr. ultimo 1996 - 1999.

	1996		1997		1998		1999	
	antal	%	antal	%	antal	%	antal	%
Debitorer								
Under uddannelse	76.065	31	80.938	32	83.357	32	90.201	34
Afsluttet uddannelse, ikke under tilbagebet.	50.411	21	53.004	21	56.711	22	59.679	22
Afsluttet uddannelse, under tilbagebetaling	117.478	48	118.042	47	117.041	46	118.740	44
I alt	243.954	100	251.984	100	257.109	100	268.620	100
Restgæld	mill. kr.	%	mill. kr.	%	mill. kr.	%	mill. kr.	%
Under uddannelse	3.288	34	3.597	35	3.827	34	4.249	35
Afsluttet uddannelse, ikke under tilbagebet.	2.678	28	2.874	28	3.210	28	3.418	28
Afsluttet uddannelse, under tilbagebetaling	3.654	38	3.945	38	4.244	38	4.535	37
I alt	9.620	100	10.425	100	11.281	100	12.202	100

Anm.: Misligholdt lånegældsforhold indgår ikke i tabellen.

Godt 90.000 (34 %) af de i alt 268.600 SU-lånedebitorer var under uddannelse ved udgangen af 1999. Disse begynder normalt først at betale lånegælden tilbage 1 - 2 år efter, at uddannelsen er afsluttet.

Knap 60.000 (22 %) af lånedebitorerne havde afsluttet uddannelsen ved udgangen af 1999, men var endnu ikke begyndt på tilbagebetalingen. De personer, der ikke begynder på en ny uddannelse, skal begynde at betale deres lånegæld tilbage i 2000 eller 2001.

De sidste knap 119.000 lånedebitorer med afsluttet uddannelse (44 %) var i gang med at betale deres lånegæld tilbage ved udgangen af 1999.

Antallet af lånedebitorer er steget med knap 25.000 fra udgangen af 1996 til de knap 269.000 lånedebitorer ved udgangen af 1999. Det er især antallet af lånedebitorer under uddannelse, der har været stigende fra 1996 til 1999. I samme 4-års periode er den samlede restgæld på SU-lån steget knap 2,6 mia. kr. til i alt godt 12,2 mia. kr.

Figur 5.3 Debitorer med SU-lånegæld fordelt efter uddannelsesmæssig status og om gælden er under tilbagebetaling pr. ultimo 1996 - 1999.

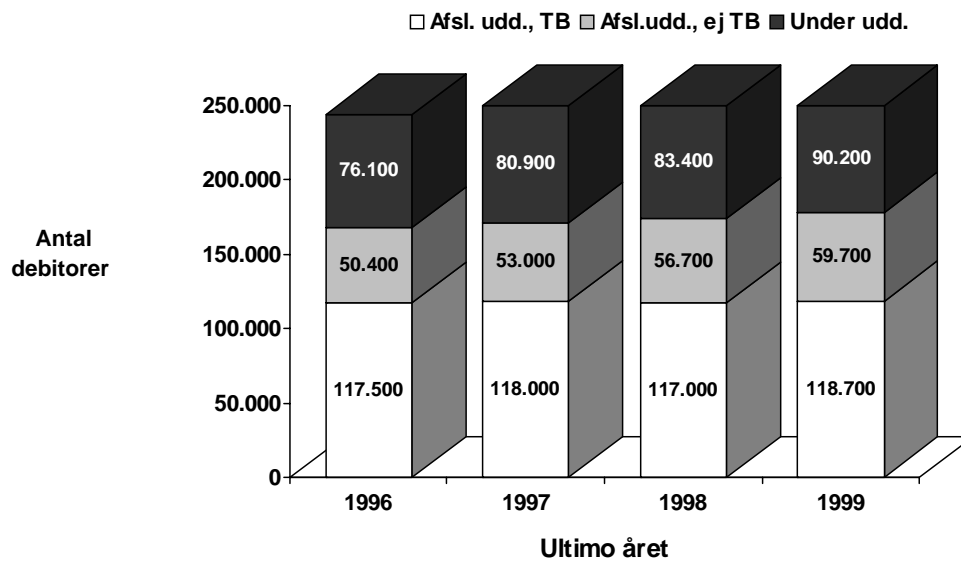

Lånedebitorer under uddannelse.

Godt 90.000 personer med SU-lånegæld var under uddannelse ved udgangen af 1999, heraf godt 77.000 i videregående uddannelser, jf. tabel 5.6.

Tabel 5.6 Debitorer under uddannelse med restgæld på SU-lån pr. ultimo 1998 og 1999 fordelt efter restgældens størrelse og uddannelseskategori.

Restgæld på SU-lån (kr.)	Ungdomsuddannelser		Videregående uddannelser		I alt	
	1998	1999	1998	1999	1998	1999
	----- antal lånedebitorer -----					
Under 10.000	3.377	3.587	10.967	12.621	14.344	16.208
10.000 - 19.999	2.768	3.138	7.555	7.820	10.323	10.958
20.000 - 29.999	1.869	1.839	9.489	9.168	11.358	11.007
30.000 - 39.999	1.483	1.642	8.784	9.657	10.267	11.299
40.000 - 49.999	833	902	6.704	6.772	7.537	7.674
50.000 - 59.999	605	640	6.460	7.075	7.065	7.715
60.000 - 69.999	315	394	3.848	4.206	4.163	4.600
70.000 - 79.999	222	289	3.887	4.078	4.109	4.367
80.000 - 89.999	139	183	3.175	3.566	3.314	3.749
90.000 - 99.999	92	112	2.307	2.433	2.399	2.545
100.000 - 109.999	77	86	2.042	2.448	2.119	2.534
110.000 - 119.999	59	65	1.431	1.526	1.490	1.591
120.000 - 129.999	33	48	1.328	1.389	1.361	1.437
130.000 - 139.999	27	40	931	1.142	958	1.182
140.000 - 149.999	24	29	681	753	705	782
150.000 og derover	67	100	1.778	2.453	1.845	2.553
Total	11.990	13.094	71.367	77.107	83.357	90.201
Lånedebitorer i procent af SU-modtagere i uddannelse pr. ultimo året	17 %	19 %	52 %	54 %	40 %	42 %

Anm.: Misligholdte SU-lån indgår ikke i tabellen.

Antallet af SU-lånedebitorer under uddannelse svarer ved udgangen af 1999 til 42 % af samtlige SU-modtagere under uddannelse. For lånedebitorer i ungdomsuddannelser er andelen kun 19 %, mens den er 54 % for debitorer i videregående uddannelser.

Godt 42 % (38.173) af samtlige lånedebitorer under uddannelse havde ved udgangen af 1999 en gæld på under 30.000 kr. og knap 28 % (25.340) en gæld på 60.000 kr. og derover. Debitorer i ungdomsuddannelser har gennemgående en mindre gæld, idet 65 % (8.564) havde en gæld på under 30.000 kr. og 10 % (1.346) en gæld på 60.000 kr. og derover.

Lånedebitorer med afsluttet uddannelse.

Godt 178.000 personer med SU-lånegæld havde afsluttet uddannelsen ved udgangen af 1999, jf. tabel 5.7. Det svarer til ca. 66 % af samtlige knap 269.000 debitorer med SU-lånegæld.

Tabel 5.7 Debitorer med afsluttet uddannelse med restgæld på SU-lån pr. ultimo 1998 og 1999 fordelt efter restgældens størrelse og uddannelseskategori.

Restgæld på SU-lån (kr.)	Ungdomsuddannelser		Videregående uddannelser		I alt	
	1998	1999	1998	1999	1998	1999
	----- antal lånedebitorer -----					
Under 10.000	13.282	13.384	24.077	22.817	37.359	36.201
10.000 - 19.999	9.319	9.483	20.048	18.803	29.367	28.286
20.000 - 29.999	5.217	5.412	15.111	16.062	20.328	21.474
30.000 - 39.999	3.012	3.281	13.384	14.636	16.396	17.917
40.000 - 49.999	2.145	2.378	12.429	11.722	14.574	14.100
50.000 - 59.999	1.117	1.279	9.745	10.844	10.862	12.123
60.000 - 69.999	761	906	8.466	8.867	9.227	9.773
70.000 - 79.999	436	618	6.969	7.382	7.405	8.000
80.000 - 89.999	281	338	5.472	5.880	5.753	6.218
90.000 - 99.999	154	234	4.560	4.982	4.714	5.216
100.000 - 109.999	120	159	3.670	3.869	3.790	4.028
110.000 - 119.999	90	134	3.143	3.138	3.233	3.272
120.000 - 129.999	69	87	2.471	2.428	2.540	2.515
130.000 - 139.999	56	76	1.968	2.075	2.024	2.151
140.000 - 149.999	46	49	1.417	1.506	1.463	1.555
150.000 og derover	111	199	4.606	5.391	4.717	5.590
Total	36.216	38.017	137.536	140.402	173.752	178.419

Anm.: Misligholdte SU-lån indgår ikke i tabellen.

Hovedparten af lånedebitorer - godt 140.000 eller 79 % - havde afsluttet en videregående uddannelse og godt 38.000 (21 %) en ungdomsuddannelse.

Godt 48 % (85.961) af samtlige lånedebitorer med afsluttet uddannelse havde ved udgangen af 1999 en gæld på under 30.000 kr. og knap 27 % (48.318) havde en gæld på 60.000 kr. og derover. Ved udgangen af 1998 havde godt 26 % (44.866) af samtlige lånedebitorer en gæld på 60.000 kr. og derover. Denne stigning i store gældsposter er især forårsaget af stigningen for lånedebitorer, der har afsluttet en videregående uddannelse.

Tabel 5.8 Debitorer med afsluttet uddannelse og gennemsnitlig restlånegæld fordelt efter størrelsen af restlånegælden og uddannelsens afslutningsår opgjort pr. ultimo 1999.

Uddannelsens afslutningsår	Restgæld på SU-lånegæld ult. 1999				I alt	- Gns. restgæld	Ultimo 1998	
	Under 50.000	50.000-99.999	100.000-149.999	over 149.999			Debitorer i alt	Gns. restgæld
	----- antal debitorer -----					kr.	antal	kr.
Uoplyst	184	1	0	0	185	9.200	255	12.500
1987 og før	2.043	5	0	0	2.048	8.700	3.908	9.000
1988	2.659	12	0	0	2.671	10.000	4.702	10.700
1989	3.317	29	0	0	3.346	9.600	5.955	10.300
1990	6.175	65	3	0	6.243	9.000	9.139	12.800
1991	10.930	596	21	2	11.549	19.700	13.415	23.800
1992	10.674	2.948	185	12	13.819	30.900	14.665	35.000
1993	10.277	3.528	380	20	14.205	35.100	15.091	39.000
1994	10.102	4.182	1.156	88	15.528	43.300	16.356	46.700
1995	9.205	3.888	1.340	270	14.703	46.400	15.863	50.800
1996	9.801	4.299	1.701	594	16.395	51.300	17.885	55.400
1997	10.132	5.162	2.178	1.036	18.508	57.500	23.791	58.200
1998	13.087	7.100	3.014	1.514	24.715	59.100	32.727	55.600
1999	19.392	9.515	3.543	2.054	34.504	56.300		
Total 1999	117.978	41.330	13.521	5.590	178.419	44.600		
heraf	----- % -----							
videreg. udd.	71	92	96	96	82	50.400		
ungdomsudd.	29	8	4	4	18	23.200		
Total 1998	118.024	37.961	13.050	4.717	173.752	42.900		

Anm.: Misligholdte SU-gældsforhold indgår ikke i tabellen.

De godt 178.000 med afsluttet uddannelse ved udgangen af 1999 skyldte i gennemsnit 44.600 kr., jf. tabel 5.8.

66 % (117.978) af debitorerne havde en gæld på under 50.000 kr., ca. 23 % (41.330) skyldte mellem 50.000 kr. og 100.000 kr., mens ca. 11 % (19.111) skyldte mere end 100.000 kr.

Hovedparten af lånedebitorerne (82 %) har senest været i gang med en videregående uddannelse, og det er også disse lånedebitorer, der har størst lånegæld – gennemsnitligt 50.400 kr. Lånedebitorer med en afsluttet ungdomsuddannelse havde en gennemsnitlig restlånegæld på 23.200 kr.

Tabellen viser også, at der bliver færre og færre debitorer, jo længere tid der er gået siden uddannelsen er afsluttet. Det er en naturlig følge af, at gælden har været under tilbagebetaling i flere år.

Ved udgangen af 1998 var der fx 13.415 debitorer, der havde afsluttet uddannelsen i 1991 og havde en gennemsnitlig restlånegæld på 23.800. Ved udgangen af 1999 var der 11.549 af disse debitorer tilbage. Faldet i antal debitorer, der sluttede uddannelsen i 1991, må især skyldes, at ca. 2.000 personer er blevet færdige med at afvikle deres lånegæld i 1999. Samtidig er den gennemsnitlige restgæld for de tilbageværende faldet til 19.700 kr.

Tabel 5.9 Debitorer med afsluttet uddannelse i 1998 og 1999 med restgæld på SU-lån fordelt efter restgældens størrelse og uddannelseskategori pr. ultimo 1998 og 1999.

Restgæld på SU-lån (kr.)	Ungdomsuddannelser		Videregående uddannelser		I alt	
	1998	1999	1998	1999	1998	1999
	----- antal lånedebitorer -----					
Under 10.000	2.711	2.677	1.461	1.391	4.172	4.068
10.000 - 19.999	2.608	2.678	2.087	1.960	4.695	4.638
20.000 - 29.999	1.650	1.889	2.096	2.333	3.746	4.222
30.000 - 39.999	1.058	1.261	2.029	2.220	3.087	3.481
40.000 - 49.999	910	997	1.959	1.986	2.869	2.983
50.000 - 59.999	457	551	2.059	2.166	2.516	2.717
60.000 - 69.999	341	411	1.794	1.710	2.135	2.121
70.000 - 79.999	181	295	1.467	1.642	1.648	1.937
80.000 - 89.999	117	166	1.151	1.165	1.268	1.331
90.000 - 99.999	69	113	1.054	1.296	1.123	1.409
100.000 - 109.999	52	74	832	857	884	931
110.000 - 119.999	41	64	837	722	878	786
120.000 - 129.999	33	35	703	665	736	700
130.000 - 139.999	21	37	653	619	674	656
140.000 - 149.999	23	22	491	448	514	470
150.000 og derover	71	104	1.711	1.950	1.782	2.054
Total	10.343	11.374	22.384	23.130	32.727	34.504
Gns. restgæld i kr.	27.600	29.800	68.600	69.300	55.600	56.300
Debitorer i procent af SU-modtagere, der sluttede uddannelsen i året	19 %	20 %	64 %	65 %	36 %	38 %

Anm.: Misligholdte SU-lån indgår ikke i tabellen.

I 1999 afsluttede godt 91.000 SU-modtagere en uddannelse. Heraf afsluttede knap 56.000 en ungdomsuddannelse og knap 36.000 en videregående uddannelse uden at være begyndt på en ny ved udgangen af året.

Knap 35.000 (38 %) af de SU-modtagere, der afsluttede uddannelsen i 1999, havde studiegæld i form af SU-lån, jf. tabel 5.9. Disse personer havde en SU-lånegæld på tilsammen 1.943 mill. kr. svarende til en gennemsnitlig gæld på ca. 56.300 kr.

Godt 23.000 (65 %) af SU-modtagerne, der afsluttede en videregående uddannelse, havde SU-lånegæld. Den samlede lånegæld var 1.604 mill. kr., hvilket svarer til en gennemsnitlig gæld på 69.300 kr. Spredningen i gældens størrelse er dog betydelig, og knap 2.000 personer havde en gæld på 150.000 kr. og derover.

Kun 20 % af SU-modtagerne (godt 11.000), der afsluttede en ungdomsuddannelse i 1999, havde SU-lånegæld. Den gennemsnitlige lånegæld var 29.800 kr.

Tabel 5.10 Debitorer med SU-lån under tilbagebetaling fordelt efter størrelsen af den samlede årlige ydelse og uddannelseskategorien pr. ultimo 1999.

Årlig ydelse (kr.)				Heraf begyndt tilbagebetaling i 1999		
	Ungdoms-uddannelser	Videregående uddannelser	I alt	Ungdoms-uddannelser	Videregående uddannelser	I alt
	----- antal debitorer -----					
Under 2.000	4.941	4.855	9.796	849	822	1.671
2.000 - 3.999	6.679	12.382	19.061	1.119	1.583	2.702
4.000 - 5.999	4.030	18.270	22.300	507	1.572	2.079
6.000 - 7.999	2.428	22.756	25.184	544	2.157	2.701
8.000 - 9.999	981	13.304	14.285	271	2.593	2.864
10.000 - 11.999	420	10.190	10.610	130	2.078	2.208
12.000 - 13.999	298	8.061	8.359	75	1.726	1.801
14.000 - 15.999	109	4.601	4.710	34	1.092	1.126
16.000 - 17.999	63	2.122	2.185	26	496	522
18.000 - 19.999	44	1.163	1.207	10	238	248
20.000 og derover	34	1.225	1.259	13	335	348
Total ultimo 1999	20.027	98.929	118.956	3.578	14.692	18.270
Total ultimo 1998	19.801	97.310	117.111	3.415	14.450	17.865
	----- % -----					
Under 5.000	70	26	33	63	21	30
5.000 - 9.999	26	46	43	29	38	36
10.000 - 14.999	4	21	18	6	30	25
15.000 og derover	1	7	6	2	10	9

Anm.: Misligholdte SU-lån indgår ikke i tabellen. Lån, der tilbagebetales på en gang, indgår heller ikke.

Ved udgangen af 1999 var knap 119.000 SU-lånedebitorer i gang med at tilbagebetale - dvs. ca. 44 % af samtlige lånedebitorer.

Længden af den periode, som gælden skal betales tilbage på, og den årlige ydelse fastsættes under hensyn til den samlede lånegælds størrelse (dvs. det oprindelige lånebeløb plus de tilskrevne renter).

33 % af de SU-lånedebitorer, der er i gang med at afvikle lånegælden, betaler under 5.000 kr. i samlet årlig ydelse, og 43 % betaler mellem 5.000 og 10.000 kr. om året jf. tabel 5.10. Omkring 24 % betaler altså 10.000 kr. eller mere i samlet årlig ydelse.

SU-lånedebitorer, der har afsluttet en videregående uddannelse, betaler mere tilbage om året end de debitorer, der har afsluttet en ungdomsuddannelse. 28 % af debitorerne med en afsluttet videregående uddannelse betalte 10.000 kr. eller mere om året, mod kun 5 % af debitorerne med en afsluttet ungdomsuddannelse.

Godt 18.000 eller 15 % af SU-lånedebitorerne under tilbagebetaling er begyndt på tilbagebetalingen i 1999.

Figur 5.4 Debitorer under tilbagebetaling pr. ultimo 1999 procentvis fordelt efter størrelsen af den årlige ydelse og uddannelseskategori.

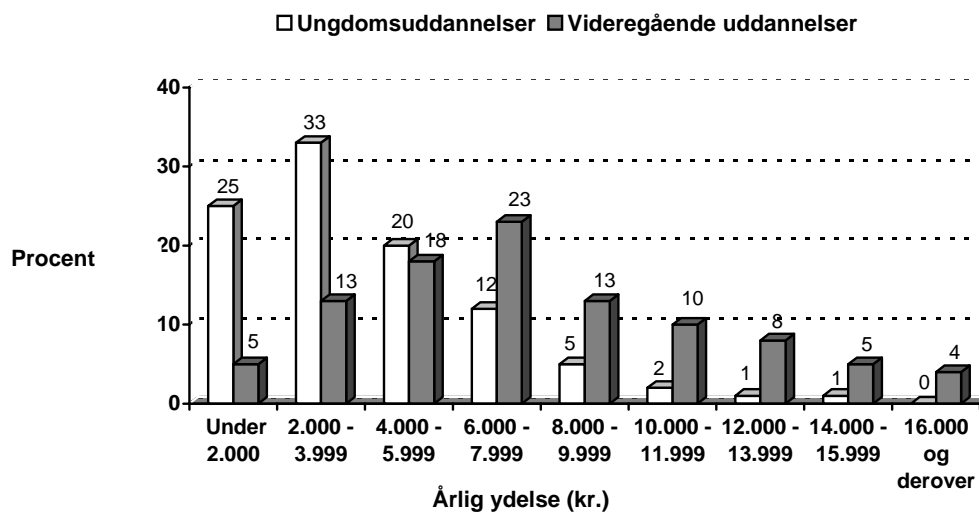

5.4. Færdigbetalt SU-lånegæld

Tabel 5.11 Færdigbetalte SU-lån i 1999 fordelt efter lånetype og uddannelsens afslutningsår pr. ultimo 1999.

Uddannelsens afslutningsår	Lånetype					I alt
	Lån 1	Lån 3	Lån 4	Lån 5	Lån 6	
	----- antal tilbagebetalte lån -----					
1986 og tidligere	115	3	809	0	0	927
1987	20	0	1.431	0	0	1.451
1988	23	0	2.175	33	0	2.231
1989	6	0	1.942	1.715	0	3.663
1990	10	0	2.007	2.602	0	4.619
1991	3	0	1.177	949	1.375	3.504
1992	4	0	264	432	567	1.267
1993	2	0	175	295	575	1.047
1994	0	0	116	212	449	777
1995	2	0	105	203	640	950
1996	0	0	107	167	700	974
1997	2	0	60	161	607	830
1998	1	0	13	67	332	413
1999	0	0	20	39	227	286
2000 og senere	1	0	38	104	212	355
Uoplyst	1	4	86	8	0	99
Total 1999	190	7	10.525	6.987	5.684	23.393
Færdigbetalte lån i procent af bestand ultimo 1998	44 %	39 %	22 %	9 %	3 %	7 %
Total 1998	166	0	10.620	7.894	2.536	21.216

Knap halvdelen (10.722) af de i alt ca. 23.400 færdigbetalte lån i 1999 er af den ældre type (lån 1, lån 3 og lån 4) - sidstnævnte lånetype blev sidst udbetalt i juli 1988. Over halvdelen (55 %) af de færdigbetalte lån kan henføres til personer, der afsluttede uddannelsen i 1990 eller tidligere, og som dermed har været under tilbagebetaling i 7 år eller mere jf. tabel 5.11. I 1999 blev 7 % af de lånegældsforhold, der eksisterede ved udgangen af 1998, betalt tilbage.

6. Bilag

Bilag 1 Stipendiesatser i støtteårene 1991 - 2000.

Støtteår	Stipendium				Grundstipendium			
	Hjemmeboende		Udeboende		Hjemmeboende		Udeboende	
	pr. md.	pr. år	pr. md.	pr. år	pr. md.	pr. år	pr. md.	pr. år
1991 ¹⁾	1.881	22.572	3.135	37.620	•	•	•	•
1992 ²⁾	1.826	21.912	3.198	38.376	•	•	•	•
1993 ³⁾	1.890	22.680	3.310	39.720	•	•	•	•
1994 ³⁾	1.983	23.796	3.469	41.628	•	•	•	•
1995 ³⁾	1.997	23.964	3.493	41.916	•	•	•	•
1996 ⁴⁾	1.792	21.504	3.551	42.612	1.138	13.656	2.275	27.300
1997 ⁴⁾	1.803	21.636	3.573	42.876	1.145	13.740	2.289	27.468
1998 ⁴⁾	1.852	22.224	3.669	44.028	1.176	14.112	2.351	28.212
1999 ⁴⁾	1.906	22.872	3.775	45.300	1.210	14.520	2.419	29.028
2000 ⁴⁾	1.973	23.676	3.907	46.884	1.252	15.024	2.504	30.048

Anm.: Forældreafhængige stipendiemodtageres stipendiestøtte nedtrappes i takt med stigende forældreindkomster.

- 1) 18-årige fik forældreafhængig støtte.
- 2) 18-årige fik forældreafhængig støtte. Udeboende under 20 år i første ungdomsuddannelse, som første gang søgte støtte efter 1. juli 1992 fik støtte efter hjemmeboendesats, medmindre skolen traf afgørelse om andet.
- 3) 18-årige med støtte uden for klippekortet i første ungdomsuddannelse fik forældreafhængig støtte. Udeboende under 20 år i første ungdomsuddannelse, som første gang søgte støtte efter 1. juli 1992 fik støtte efter hjemmeboendesats, medmindre skolen traf afgørelse om andet.
- 4) 18 - 19-årige i ungdomsuddannelser fik forældreafhængig støtte. Uanset forældreindkomst kunne alle i UU få et grundstipendium. Udeboende under 20 år i ungdomsuddannelser fik støtte efter hjemmeboendesats, medmindre skolen traf afgørelse om andet.

Bilag 2 Lånesatser for studielån (SU-lån) i støtteårene 1991 - 2000.

Støtteår	Alm. studielån		Slutlån ¹⁾		Forhøjet studielån ²⁾	
	pr. md.	pr. år	pr. md.	pr. år	pr. md.	pr. år
1991 ³⁾	1.411	16.932	•	•	1.733	20.796
1992 ³⁾	1.439	17.268	•	•	1.768	21.216
1993 ⁴⁾	1.489	17.868	•	•	1.830	21.960
1994 ⁴⁾	1.534	18.408	4.602	55.224	•	•
1995 ⁴⁾	1.545	18.540	4.634	55.608	•	•
1996 ⁵⁾	1.846	22.152	4.759	57.108	•	•
1997 ⁵⁾	1.857	22.284	4.788	57.456	•	•
1998 ⁵⁾	1.907	22.884	4.917	59.004	•	•
1999 ⁵⁾	1.962	23.544	5.060	60.720	•	•
2000 ⁵⁾	2.031	24.372	5.237	62.844	•	•

- 1) Fra støtteåret 1994 (1. april 1994) fik uddannelsessøgende, der havde opbrugt deres støttemuligheder i klippekortet og var i det sidste år af en erhvervsfaglig ungdomsuddannelse, mulighed for at optage slutlån (studielån).
- 2) Indtil juli 1993 havde udeboende uddannelsessøgende, der var fyldt 22 år og begyndt en videregående uddannelse før 15. marts 1988, mulighed for at optage et forhøjet studielån.
- 3) For de forældreafhængige låntagere (18-årige), der havde fået nedsat stipendiestøtten, var der udover de anførte SU-lånebeløb mulighed for at optage supplerende lån svarende til det beløb, stipendiestøtten blev nedsat med.
- 4) For de forældreafhængige låntagere (18-årige med støtte uden for klippekortet i første ungdomsuddannelse), der havde fået nedsat stipendiestøtten, var der mulighed for at optage supplerende lån svarende til det beløb, stipendiestøtten blev nedsat med.
- 5) For de forældreafhængige låntagere (18 - 19-årige med støtte i UU), der havde fået nedsat stipendiestøtten, var der mulighed for at optage supplerende lån svarende til det beløb, stipendiestøtten blev nedsat med.

Bilag 3 Støttemodtagere og tildelt støtte i 1991 - 1999 fordelt efter støttekombination.

Støtteår	Støttekombination :			Støtte i alt			
	Kun stipendium	Både stipendium og lån	Kun lån				
----- antal -----							
1991	117.500	76.200	900				194.600
1992	132.400	77.300	600				210.300
1993	147.300	76.500	300				224.100
1994	158.100	72.500	800				231.400
1995	162.300	71.100	2.000				235.400
1996	182.500	76.900	1.400				260.700
1997	189.000	83.300	1.600				274.000
1998	194.900	88.600	1.900				285.400
1999	191.500	96.300	2.100				289.900
----- % -----							
1991	60,4	39,2	0,5				100,0
1992	63,0	36,8	0,3				100,0
1993	65,7	34,1	0,1				100,0
1994	68,4	31,3	0,3				100,0
1995	68,9	30,2	0,8				100,0
1996	70,0	29,5	0,5				100,0
1997	69,0	30,4	0,6				100,0
1998	68,3	31,0	0,7				100,0
1999	66,1	33,2	0,7				100,0
Støtteår	Kun stipendium	Både stipendium og lån	Kun lån	I alt stipendium	I alt lån	I alt støtte	
----- mill. kr. -----							
1991	2.223	2.088	974	16	4.311	991	5.302
1992	2.501	2.147	970	10	4.648	980	5.628
1993	2.791	2.181	970	4	4.972	975	5.947
1994	3.119	2.101	915	18	5.220	933	6.153
1995	3.310	2.082	900	48	5.392	948	6.340
1996	3.663	2.366	1.175	33	6.029	1.208	7.237
1997	3.866	2.604	1.285	42	6.470	1.327	7.797
1998	4.111	2.850	1.411	50	6.961	1.461	8.422
1999	4.191	3.163	1.562	58	7.354	1.620	8.974
----- % -----							
1991	41,9	39,4	18,4	0,3	81,3	18,7	100,0
1992	44,4	38,1	17,2	0,2	82,6	17,4	100,0
1993	46,9	36,7	16,3	0,1	83,6	16,4	100,0
1994	50,7	34,1	14,9	0,3	84,8	15,2	100,0
1995	52,2	32,8	14,2	0,8	85,0	15,0	100,0
1996	50,6	32,7	16,2	0,5	83,3	16,7	100,0
1997	49,6	33,4	16,5	0,5	83,0	17,0	100,0
1998	48,8	33,8	16,8	0,6	83,0	17,0	100,0
1999	46,7	35,2	17,4	0,6	81,9	18,1	100,0

Bilag 4 Støttemodtagere og støttebeløb i støtteårene 1991 - 1999 fordelt efter uddannelseskategori.

Støtteår	Ungdomsuddannelser		Videregående uddannelser		I alt	
	----- antal -----					
1991	77.300		117.300		194.600	
1992	81.800		128.500		210.300	
1993	93.000		131.100		224.100	
1994	96.200		135.200		231.400	
1995	96.600		138.800		235.400	
1996	112.900		147.900		260.700	
1997	117.000		157.000		274.000	
1998	121.100		164.400		285.400	
1999	118.900		171.000		289.900	
	----- % -----					
1991	39,7		60,3		100,0	
1992	38,9		61,1		100,0	
1993	41,5		58,5		100,0	
1994	41,6		58,4		100,0	
1995	41,0		59,0		100,0	
1996	43,3		56,7		100,0	
1997	42,7		57,3		100,0	
1998	42,4		57,6		100,0	
1999	41,0		59,0		100,0	
Støtteår	Stipendium		Lån		Lån	
	----- mill. kr. -----					
1991	1.148	158	3.163	833	4.311	991
1992	1.159	136	3.489	844	4.648	980
1993	1.368	129	3.604	846	4.972	975
1994	1.475	118	3.745	815	5.220	933
1995	1.499	113	3.893	835	5.392	948
1996	1.655	148	4.374	1.060	6.029	1.208
1997	1.784	182	4.686	1.145	6.470	1.327
1998	1.934	209	5.027	1.252	6.961	1.461
1999	2.004	233	5.350	1.387	7.354	1.620
	----- % -----					
1991	26,6	15,9	73,4	84,1	100,0	100,0
1992	24,9	13,9	75,1	86,1	100,0	100,0
1993	27,6	13,2	72,4	86,8	100,0	100,0
1994	28,3	12,6	71,7	87,4	100,0	100,0
1995	27,8	11,9	72,2	88,1	100,0	100,0
1996	27,5	12,3	72,5	87,7	100,0	100,0
1997	27,6	13,7	72,4	86,3	100,0	100,0
1998	27,8	14,3	72,2	85,7	100,0	100,0
1999	27,3	14,4	72,7	85,6	100,0	100,0

Anm.: I 1991 og 1992 henføres stipendiebeløbene til den uddannelseskategori, som sidst var gældende for støttemodtageren i året. I 1993 - 1999 er opgørelsesmetoden ændret således, at beløbene er henført til den uddannelseskategori, som støttemodtageren sidst var registreret under i henholdsvis 1. og 2. halvår.

Bilag 5 Stipendiemodtagere og tildelt stipendium i støtteårene 1991 - 1999 fordelt efter forældreafhængighed.

Støtteår	Forældreafhængige heraf kun grundstipendium		Forældreuafhængige	I alt
----- antal -----				
1991	29.500	•	164.200	193.700
1992	38.200	•	171.500	209.700
1993	48.400	•	175.500	223.800
1994	50.300	•	180.300	230.600
1995	47.500	•	185.900	233.400
1996	73.200	32.600	186.200	259.400
1997	94.000	43.200	178.400	272.300
1998	95.800	43.900	187.700	283.500
1999	92.400	41.700	195.400	287.800
----- % -----				
1991	15,2		84,8	100,0
1992	18,2		81,8	100,0
1993	21,6		78,4	100,0
1994	21,8		78,2	100,0
1995	20,4		79,6	100,0
1996	28,2		71,8	100,0
1997	34,5		65,5	100,0
1998	33,8		66,2	100,0
1999	32,1		67,9	100,0
----- mill. kr. -----				
1991	297	•	4.014	4.311
1992	350	•	4.298	4.648
1993	390	•	4.582	4.972
1994	428	•	4.797	5.220
1995	407	•	4.985	5.392
1996	818	280	5.211	6.029
1997	1.051	370	5.419	6.470
1998	1.104	386	5.857	6.961
1999	1.107	378	6.247	7.354
----- % -----				
1991	6,9		93,1	100,0
1992	7,5		92,5	100,0
1993	7,9		92,1	100,0
1994	8,2		91,8	100,0
1995	7,5		92,5	100,0
1996	13,6		86,4	100,0
1997	16,2		83,8	100,0
1998	15,9		84,1	100,0
1999	15,1		84,9	100,0

Anm.: En stipendiemodtager regnes i denne optælling for at være forældreafhængig, hvis der blot er tildelt 1 måned med forældreafhængigt stipendium i året. Den forældreafhængige støtte vedrører kun stipendium tildelt i de måneder, hvor i stipendiemodtageren var forældreafhængig.

Bilag 6 Stipendiemodtagere og tildelt stipendiestøtte i støtteårene 1991 - 1999 fordelt efter bopælsstatus.

Støtteår	Hjemmeboende	Udeboende	I alt
----- antal -----			
1991	49.100	144.600	193.700
1992	57.500	152.200	209.700
1993	72.300	151.500	223.800
1994	75.400	155.300	230.600
1995	73.900	159.500	233.400
1996	86.500	172.900	259.400
1997	87.400	184.900	272.300
1998	89.000	194.500	283.500
1999	86.500	201.300	287.800
----- % -----			
1991	25,3	74,7	100,0
1992	27,4	72,6	100,0
1993	32,3	67,7	100,0
1994	32,7	67,3	100,0
1995	31,7	68,3	100,0
1996	33,3	66,7	100,0
1997	32,1	67,9	100,0
1998	31,4	68,6	100,0
1999	30,1	69,9	100,0
----- mill. kr. -----			
1991	571	3.740	4.311
1992	636	4.012	4.648
1993	827	4.145	4.972
1994	893	4.327	5.220
1995	886	4.506	5.392
1996	923	5.107	6.029
1997	926	5.544	6.470
1998	967	5.994	6.961
1999	976	6.378	7.354
----- % -----			
1991	13,2	86,8	100,0
1992	13,7	86,3	100,0
1993	16,6	83,3	100,0
1994	17,1	82,9	100,0
1995	16,4	83,6	100,0
1996	15,3	84,7	100,0
1997	14,3	85,7	100,0
1998	13,9	86,1	100,0
1999	13,3	86,7	100,0

Anm.: En stipendiemodtager er henført til den bopælsstatus, som vedkommende senest i året var registreret under, uanset om støtten er beregnet efter udeboende- eller hjemmeboendesats.

Bilag 7 Støtteårsværk i 1991 - 1999 fordelt på støtteart og uddannelseskategori.

Støtteår	Ungdomsuddannelser			Videregående uddannelser			I alt		
	stipendier	lån		stipendier	lån		stipendier	lån	
		i alt	heraf kun lån		i alt	heraf kun lån		i alt	heraf kun lån
----- støtteårsværk -----									
1991	44.423	8.846	375	83.467	48.170	26	127.890	57.016	401
1992	48.134	7.962	232	89.859	49.196	16	137.993	57.158	248
1993	53.639	7.408	117	92.643	48.602	0	146.282	56.010	117
1994	56.291	6.842	82	91.862	45.058	275	148.153	51.900	357
1995	56.081	6.550	93	94.719	45.046	788	150.800	51.596	881
1996	67.815	7.466	0	103.857	49.331	582	171.672	56.797	582
1997	73.623	9.198	0	110.103	52.970	726	183.126	62.118	726
1998	75.691	10.118	0	114.839	56.093	844	190.530	66.211	844
1999	74.884	11.089	0	118.852	60.415	958	193.766	71.524	958
----- antal støttemodtagere pr. støtteårsværk -----									
1991	1,72	1,61	2,21	1,40	1,31	2,96	1,51	1,35	2,26
1992	1,69	1,61	2,22	1,43	1,32	3,13	1,52	1,36	2,28
1993	1,73	1,62	2,30	1,42	1,33		1,53	1,37	2,30
1994	1,71	1,61	2,44	1,47	1,38	2,25	1,56	1,41	2,30
1995	1,72	1,67	2,42	1,45	1,38	2,28	1,55	1,42	2,30
1996	1,65	1,58	•	1,41	1,34	2,35	1,51	1,37	2,35
1997	1,60	1,54	•	1,41	1,34	2,25	1,49	1,37	2,25
1998	1,60	1,52	•	1,41	1,34	2,28	1,49	1,37	2,28
1999	1,68	1,63	•	1,42	1,35	2,19	1,49	1,38	2,19

Anm.: Et støtteårsværk er en regningsenhed, der er lig med 12 måneders støtte.

**Bilag 8 Stipendiemodtagere og tildelt stipendiestøtte til uddannelser i udlandet i støtte-
årene 1991 - 1999, fordelt på uddannelsesland.**

Støtteår	Norden	England	Øvrige EU-lande ¹⁾	USA	Øvrige lande	Alle lande
----- antal -----						
1991	548	507	340	234	97	1.726
1992	569	647	394	285	136	2.031
1993	616	852	509	358	189	2.524
1994	661	949	566	386	203	2.765
1995	704	1.033	648	390	206	2.981
1996	755	1.283	791	490	262	3.581
1997	783	1.522	910	574	375	4.164
1998	836	1.698	931	601	399	4.465
1999	825	1.778	890	538	424	4.455
----- % -----						
1991	31,7	29,4	19,4	13,6	5,9	100,0
1992	28,0	31,9	19,1	14,0	7,0	100,0
1993	24,4	33,8	20,2	14,2	7,7	100,0
1994	23,9	34,3	20,5	14,0	7,6	100,0
1995	23,6	34,7	21,7	13,1	7,1	100,0
1996	21,1	35,8	22,1	13,7	7,3	100,0
1997	18,8	36,6	21,9	13,8	9,0	100,0
1998	18,8	38,0	20,9	13,5	8,9	100,0
1999	18,5	39,9	20,0	12,1	9,5	100,0
----- mill. kr. -----						
1991	14,4	14,4	8,5	7,5	2,9	47,8
1992	15,4	17,4	9,4	8,0	3,7	54,0
1993	16,7	22,7	12,5	10,5	5,5	67,9
1994	17,9	27,3	14,8	11,7	5,2	77,1
1995	19,3	28,0	17,1	11,7	5,7	81,5
1996	21,5	34,2	22,7	13,7	7,6	99,8
1997	22,4	40,9	25,1	16,6	11,1	116,0
1998	23,9	48,9	27,1	18,5	12,6	131,0
1999	24,7	52,7	27,0	17,0	13,4	134,8
----- % -----						
1991	30,1	30,1	19,7	15,7	5,6	100,0
1992	28,5	32,2	17,4	14,8	6,9	100,0
1993	24,6	33,4	18,4	15,5	8,1	100,0
1994	23,2	35,4	19,2	15,2	6,7	100,0
1995	23,7	34,4	21,0	14,4	7,0	100,0
1996	21,5	34,3	22,7	13,7	7,6	100,0
1997	19,3	35,3	21,6	14,3	9,6	100,0
1998	18,2	37,3	20,7	14,1	9,6	100,0
1999	18,3	39,1	20,0	12,6	9,9	100,0

1) Inkl. Østrig

Bilag 9 Stipendiemodtagere uden dansk statsborgerskab og tildelt stipendiestøtte i støtteårene 1991 - 1999.

Støtteår	Norden	Øvrige EU-lande	Øvrige Europa	Asien, inkl. arabiske lande	Øvrige lande	Ukendt statsborgerskab	Alle lande
----- antal -----							
1991	428	912	427	646	422	660	3.495
1992	487	1.068	708	829	559	484	4.135
1993	569	1.245	991	1.114	714	386	5.019
1994	662	1.336	1.183	1.426	872	263	5.742
1995	758	1.390 ¹⁾	1.239	1.512	1.052	133	6.084
1996	919	1.603	1.394	1.595	1.447	86	7.044
1997	1.052	1.695	927	1.934	2.719	52	8.425
1998	1.159	1.684	1.070	2.056	3.337	32	9.338
1999	1.244	1.790	609	1.696	3.594	26	8.959
----- % -----							
1991	12,2	26,1	12,2	18,5	12,1	18,9	100,0
1992	11,8	25,8	17,1	20,0	13,5	11,7	100,0
1993	11,3	24,8	19,7	22,2	14,2	7,7	100,0
1994	11,5	23,3	20,6	24,8	15,2	4,6	100,0
1995	12,2	22,8 ¹⁾	20,4	24,9	17,3	2,2	100,0
1996	13,0	22,8	19,8	22,6	20,5	1,2	100,0
1997	12,5	20,1	11,5	23,0	32,3	0,6	100,0
1998	12,4	18,0	11,5	22,0	35,7	0,3	100,0
1999	13,9	20,0	6,8	18,9	40,1	0,3	100,0
----- mill. kr. -----							
1991	9	22	8	13	9	17	79
1992	11	26	12	18	12	13	92
1993	13	30	18	23	15	11	111
1994	16	35	23	32	21	7	133
1995	18	36 ¹⁾	24	33	23	4	139
1996	23	42	28	35	31	2	162
1997	27	46	18	44	63	2	200
1998	31	50	20	47	78	1	228
1999	35	53	10	41	90	1	232
----- antal -----							
1991	11,4	27,8	10,1	16,5	11,4	21,5	100,0
1992	12,0	28,3	13,0	19,6	13,0	14,1	100,0
1993	11,7	27,0	16,2	20,7	13,5	9,9	100,0
1994	12,0	26,3	17,3	24,1	15,8	5,3	100,0
1995	12,9	25,9 ¹⁾	17,3	23,7	16,5	2,9	100,0
1996	14,2	25,9	17,3	21,6	19,1	1,2	100,0
1997	13,5	23,0	9,0	22,0	31,5	1,0	100,0
1998	13,6	21,1	8,8	20,6	34,2	0,4	100,0
1999	15,1	22,8	5,8	17,7	38,8	0,4	100,0

Anm.: Opgørelsen er baseret på stipendiemodtagers statsborgerskab på ansøgningstidspunktet. Stipendiemodtager kan siden have opnået dansk statsborgerskab.

1) Ekskl. Østrig.

Bilag 10 Nøgletal for stipendieudgifter og stipendiemodtagere i 1991 - 1999.

Støtteår	Stipendieudgifternes andel af:		
	Bruttonationalproduktet	Offentlige indkomstoverførsler til husholdninger	Undervisningsministeriet, nettoudgifter
		----- % -----	
1991	0,52	2,73	21,1
1992	0,54	2,77	21,4
1993	0,57	2,79	21,8
1994	0,56	2,55	21,9
1995	0,56	2,59	21,8
1996	0,59	2,84	21,8
1997	0,58	3,08	21,7
1998	0,60	3,29	26,3
1999	0,61	3,42	27,8

Støtteår	Stipendiemodtagernes andel af:			
	18-årige	19-årige	20 - 24-årige	Hele befolkningen
			----- % -----	
1991	18,1	38,0	26,1	3,75
1992	24,4	42,4	28,0	4,05
1993	32,0	49,6	28,6	4,31
1994	33,9	52,5	29,4	4,42
1995	33,8	53,4	30,9	4,44
1996	50,6	60,6	32,5	4,92
1997	51,4	63,0	34,3	5,14
1998	51,9	65,6	36,4	5,34
1999	52,1	66,0	37,8	5,40

Bilag 11 Debitorer med SU-gæld og restgæld pr. ultimo 1991 - 1999 fordelt efter gældstype.

Ultimo støtteår	SU-lån	FM-gæld	UFO- gæld	I alt ¹⁾
----- antal -----				
1991 ²⁾	214.000	27.000	400	220.600
1992 ²⁾	224.000	21.000	2.000	225.700
1993	229.300	33.900	3.200	243.300
1994	234.600	32.200	4.900	249.800
1995	241.200	30.200	4.800	255.400
1996	244.000	29.800	4.600	258.400
1997	252.000	29.800	6.400	268.600
1998	257.100	31.300	8.000	276.100
1999	268.600	32.500	500 ³⁾	282.100
----- mill. kr. -----				
1991 ²⁾	6.177	261	7	6.445
1992 ²⁾	7.110	173	34	7.317
1993	7.895	348	54	8.296
1994	8.473	337	91	8.900
1995	9.053	314	99	9.467
1996	9.620	317	100	10.037
1997	10.425	307	136	10.868
1998	11.281	323	194	11.798
1999	12.202	345	24 ³⁾	12.571
----- % -----				
1991 ²⁾	95,8	4,0	1,1	100
1992 ²⁾	97,2	2,4	0,5	100
1993	95,2	4,2	0,6	100
1994	95,2	3,8	1,0	100
1995	95,6	3,3	1,0	100
1996	95,8	3,2	1,0	100
1997	95,9	2,8	1,3	100
1998	95,6	2,7	1,6	100
1999	97,1	2,7	0,2	100

Anm.: Tabellen omfatter ikke misligholdte gældsforhold.

- 1) Det samlede antal debitorer svarer ikke til summen af debitorer med lånegæld, FM-gæld og UFO-gæld, da en person kan have gæld af alle typer.
- 2) Tallene for 1991 og 1992 er delvis skønnet og baseret på et andet grundlag end tallene for de efterfølgende år.
- 3) Faldet i UFO-gælden skyldes, at en stor andel af UFO-gældsforholdene blev overført til Finansstyrelsens misligholdelsesregister i midten af november 1999.

Bilag 12 Debitorer med SU-lånegæld og restlånegæld pr. ultimo 1991 - 1999 fordelt efter uddannelsesmæssig status og om gælden er under tilbagebetaling.

Ultimo støtteår	Under uddannelse	Afsluttet uddannelse		I alt
		Ikke under tilbagebetaling	Under tilbagebetaling	
----- antal -----				
1991 ¹⁾	75.700	32.900	105.300	214.000
1992 ¹⁾	73.100	53.200	97.700	224.000
1993	73.900	53.900	101.500	229.300
1994	71.200	53.700	109.600	234.600
1995	71.800	52.800	116.500	241.200
1996	76.100	50.400	117.500	244.000
1997	80.900	53.000	118.000	252.000
1998	83.400	56.700	117.000	257.100
1999	90.200	59.700	118.700	268.600
----- % -----				
1991 ¹⁾	35,4	15,4	49,2	100
1992 ¹⁾	32,6	23,8	43,6	100
1993	32,2	23,5	44,3	100
1994	30,4	22,9	46,7	100
1995	29,8	21,9	48,3	100
1996	31,2	20,7	48,2	100
1997	32,1	21,0	46,8	100
1998	32,4	22,1	45,5	100
1999	33,6	22,2	44,2	100
----- mill. kr. -----				
1991 ¹⁾	2.703	1.254	2.220	6.177
1992 ¹⁾	2.761	2.333	2.016	7.110
1993	2.981	2.418	2.497	7.895
1994	2.979	2.534	2.960	8.473
1995	3.000	2.670	3.383	9.053
1996	3.288	2.678	3.654	9.620
1997	3.597	2.874	3.954	10.425
1998	3.827	3.210	4.244	11.281
1999	4.249	3.418	4.535	12.202
----- % -----				
1991 ¹⁾	43,8	20,3	35,9	100
1992 ¹⁾	38,8	32,8	28,4	100
1993	37,8	30,6	31,6	100
1994	35,2	29,9	34,9	100
1995	33,1	29,5	37,4	100
1996	34,2	27,8	38,0	100
1997	34,5	27,6	37,9	100
1998	33,9	28,5	37,6	100
1999	34,8	28,0	37,2	100

Anm.: Tabellen omfatter ikke misligholdte gældsforhold.

1) Tallene for 1991 og 1992 er baseret på et andet grundlag end tallene for de efterfølgende år.

Bilag 13 Fremsatte FM-krav og tilbagekrævede beløb vedr. støtteårene 1991 - 1999 fordelt efter kravtype.

Støtteår	Indkomstkontrol-krav	Afbrudskrav	Andre FM-krav		I alt			
			antal	beløb				
1991	18.100	12.600	600		31.300			
1992	17.000	12.600	300		29.900			
1993	15.200	12.200	300		27.700			
1994	11.900	12.700	300		24.900			
1995	14.600	11.500	400		26.400			
1996	10.100	11.500	400		22.000			
1997	11.700	12.100	500		24.200			
1998	13.700	12.200	500		26.500			
1999	14.400 ¹⁾	14.600	500		29.500			
----- % -----								
1991	57,8	40,3	2,0		100			
1992	56,9	42,0	1,1		100			
1993	55,0	44,0	0,9		100			
1994	47,7	51,0	1,3		100			
1995	55,2	43,4	1,4		100			
1996	45,9	52,3	1,8		100			
1997	48,3	50,0	2,1		100			
1998	51,9	46,2	1,8		100			
1999	48,7 ¹⁾	49,5	1,8		100			
Tilbagekrævede beløb ²⁾								
I alt	heraf sti-pendium	I alt	heraf sti-pendium	I alt		I alt	heraf %-tillæg	
				mill. kr.	%			
1991	175	162	63	55	5	4	243	10
1992	166	155	54	45	2	2	223	10
1993	156	147	53	45	2	2	211	9
1994	128	120	56	47	2	2	186	8
1995	159	147	50	43	2	2	211	9
1996	94	84	51	43	3	2	148	5
1997	112	101	55	46	3	2	169	6
1998	136	122	58	48	2	2	197	8
1999	151	134	70	58	3	2	224	9
----- % -----								
1991	72,1	66,8	26,1	22,5	1,9	1,6	100	4,2
1992	74,6	69,7	24,4	20,4	1,0	0,9	100	4,4
1993	74,0	69,3	25,1	21,1	0,9	0,8	100	4,4
1994	68,9	64,2	29,8	25,4	1,3	1,1	100	4,1
1995	75,3	69,6	23,7	20,2	1,0	0,9	100	4,4
1996	63,4	56,8	34,8	29,2	1,8	1,5	100	3,6
1997	66,3	60,0	32,5	27,2	1,8	1,2	100	3,7
1998	69,3	62,0	29,5	24,6	1,2	1,1	100	4,0
1999	67,5	60,0	31,2	25,8	1,2	1,1	100	3,9

Anm.: Antallet af krav og de tilbagekrævede beløb er opgjort på et givet tidspunkt og kan variere lidt i forhold til opgørelser på andre tidspunkter.

1) Tallene er skønnet på baggrund af de rejste IK-krav pr. august 2000.

2) De tilbagekrævede beløb indeholder også et eventuelt %-tillæg.

Bilag 14 Færdigbetalte SU-lån og FM-krav i 1991 - 1999 fordelt efter låne- og kravtype.

	Lån 1	Lån 3	Lån 4	Lån 5	Lån 6	I alt
	----- antal færdigbetalte lånegældsforhold -----					
1991 ¹⁾	2.672	133	7.135	1.330	175	11.445
1992 ¹⁾	1.356	97	6.668	1.617	430	10.168
1993	842	54	9.144	2.011	1.975	14.026
1994	854	50	8.728	2.522	1.902	14.056
1995	654	34	9.153	2.497	2.099	14.437
1996	499	43	11.469	3.003	2.853	17.867
1997	338	21	13.526	5.141	3.188	22.214
1998	166	0	10.620	7.894	2.536	21.216
1999	190	7	10.525	6.987	5.684	23.393
	Indkomstkontrol- krav	Afbruds krav	Andre FM-krav			I alt
	----- antal færdigbetalte FM-krav -----					
1991 ¹⁾			22.668
1992 ¹⁾			21.584
1993	16.258	10.974	3.126			30.358
1994	19.006	11.023	2.725			32.754
1995	12.378	10.124	1.857			24.359
1996	15.632	10.836	1.874			28.342
1997	11.942	11.090	989			24.021
1998	13.080	11.932	874			25.886
1999	14.390	12.282	739			27.411

1) Tallene for 1991 og 1992 er baseret på et andet grundlag end tallene for de efterfølgende år.

Bilag 15 Fribeløbssatser for støtteårene 1991 - 2000.

Støtteår	Månedlig fribeløbssats			Tillæg til årsfribeløbet pr. barn
	Laveste ¹⁾	Mellemste ²⁾	Højeste ³⁾	
	----- kr. -----			
1991	3.135	9.405	15.675	14.735
1992	3.198	10.338	18.498	15.030
1993	3.310	10.700	19.146	15.556
1994	3.469	11.081	19.780	16.023
1995	3.493	11.158	19.918	16.135
1996	4.588	11.459	20.456	16.571
1997	4.616	11.529	20.580	16.672
1998	4.741	11.840	21.136	17.122
1999	4.878	12.183	21.749	17.619
2000	5.049	12.607	22.510	18.236

Anm.: Årsfribeløbet er summen af fribeløbssatserne i årets 12 måneder med evt. tillæg for børn, erstatninger eller legater til uddannelsesformål.

Fra og med 1993 forhøjes årsfribeløbet med forskerstipendier modtaget før opnået kandidatniveau.

Fra og med 1994 forhøjes årsfribeløbet med løn mv., der er optjent som led i en kontrakt med forsvarer om fredsskabende/bevarende og humanitære opgaver i udlandet.

1) Måneder med støtte.

2) Måneder med fravalg af støtte, orlov, lønnet praktik eller studieinaktivitet.

3) Måneder uden for uddannelse, anden offentlig støtte, manglende klip, indtil kvartalet efter det fyldte 18. år mv.

Bilag 16 Stipendiesatser på årsbasis i støtteårene 1975/76 - 1990.

Støtteår	18 - 22 årige		≥ 23 år	Hjemmeboende			Udeboende		
	Ugifte hjemmeboende	Ugifte udeboende + gifte		18 - 22 årige	≥ 23 år	Alle	18 - 21 årige + ≥ 22 år i UU	≥ 22 år i VU	Alle
1975/76	6.000 ¹⁾	7.700 ¹⁾	6.000						
1976/77	6.500 ¹⁾	8.700 ¹⁾	6.500						
1977/78	7.738 ¹⁾	11.056 ¹⁾	7.738						
1978/79	8.674 ¹⁾	12.331 ¹⁾	9.823						
1979/80	9.200 ¹⁾	13.000 ¹⁾	10.300						
1980/81				10.400 ²⁾	11.600		17.100 ²⁾	13.900	
1981/82				11.200 ²⁾	12.500		18.400 ²⁾	15.000	
1982/83				12.400 ²⁾	13.900		20.400 ²⁾	16.600	
1983/84				13.500 ²⁾	15.100		22.200 ²⁾	18.100	
1984/85				14.400 ²⁾	16.100		23.700 ²⁾	19.300	
1985/86				15.300 ²⁾	17.000		25.100 ²⁾	20.400	
1986/87				15.800 ²⁾	17.700		26.000 ²⁾	21.200	
1987/88						16.500 ³⁾	27.000 ³⁾	21.900	
1988/89						22.000 ⁴⁾			36.000 ⁴⁾
1989/90						22.295 ⁴⁾			36.482 ⁴⁾
1990						22.764 ⁴⁾			37.248 ⁴⁾

Anm.: Støtteårene 1975/76 til og med 1989/90 fulgte undervisningsårene fra august til og med juli næste år. Støtteåret 1990 omfattede månederne august til og med december.

Forældreafhængige stipendiemodtageres stipendiestøtte nedtrappes i takt med stigende forældreindkomster.

- 1) 18 - 22-årige fik forældreafhængig støtte.
- 2) 18 - 21-årige fik forældreafhængig støtte.
- 3) 18 - 19-årige fik forældreafhængig støtte.
- 4) 18-årige fik forældreafhængig støtte.

Bilag 17 Lånesatser for statslån/studielån (SU-lån) på årsbasis i støtteårene 1982/83 - 1990.

Støtteår	Hjemmeboende			Udeboende		Alm. studielån	Forhøjet studielån
	18 - 22 årige	≥ 23 år	Alle	18 - 21 årige + ≥ 22 år i UU	≥ 22 år i VU		
1982/83	6.200 ¹⁾	6.950		10.200 ¹⁾	8.300		
1983/84	6.750 ¹⁾	7.550		11.100 ¹⁾	9.050		
1984/85	7.200 ¹⁾	8.050		11.850 ¹⁾	9.650		
1985/86	7.650 ¹⁾	8.500		12.550 ¹⁾	10.200		
1986/87	7.900 ¹⁾	8.850		13.000 ¹⁾	10.600		
1987/88			8.250 ²⁾	13.500 ²⁾	10.950		
1988/89						16.000 ³⁾	19.700 ⁴⁾
1989/90						16.214 ³⁾	19.964 ⁴⁾
1990						16.555 ³⁾	20.383 ⁴⁾

Anm.: Støtteårene 1975/76 til og med 1989/90 fulgte undervisningsårene fra august til og med juli næste år. Støtteåret 1990 omfattede månederne august til og med december.

I støtteårene 1975/76 til og med 1981/82 var det ikke muligt at optage SU-lån, men kun statsgaranterede studielån i pengeinstitutter.

Statslån blev udbetalt til og med støtteåret 1987/88 og studielån fra og med 1988/89.

- 1) 18 - 21-årige forældreafhængige låntagere fik nedtrappet lånestøtten i takt med forældrenes stigende indkomster.
- 2) 18 - 19-årige forældreafhængige låntagere fik nedtrappet lånestøtten i takt med forældrenes stigende indkomster.
- 3) For de forældreafhængige låntagere (18-årige), der havde fået nedsat stipendiestøtten, var der udover de anførte SU-lånebeløb mulighed for at optage supplerende lån svarende til det beløb, stipendiestøtten blev nedsat med.
- 4) Indtil juli 1993 havde udeboende uddannelsessøgende, der var fyldt 22 år og begyndt en videregående uddannelse før 15. marts 1988, mulighed for at optage et forhøjet studielån

Bilag 18 Maksimale statsgaranterede studielån i pengeinstitutter og maksimale støtte- rammer på årsbasis i støtteårene 1975/76 - 1993.

Støtteår	Maksimale statsgaranterede studielån			Maksimale støtterammer ¹⁾		
	18 - 21 årige	≥ 22 år	Alle	18 - 21 årige	≥22 år	Alle
1975/76			12.000			16.000
1976/77			13.000			17.000
1977/78			13.900			19.256
1978/79			15.400			22.531
1979/80			16.500			23.600
1980/81	25.900	28.800		25.900	28.800	
1981/82	27.900	31.000		27.900	31.000	
1982/83	30.900	34.400		30.900	34.400	
1983/84	33.700	37.400		33.700	37.400	
1984/85	35.900	39.900		35.900	39.900	
1985/86	37.900	42.200		37.900	42.200	
1986/87	39.400	43.800		39.400	43.800	
1987/88	40.700	45.300		40.700	45.300	
1988/89			47.400 ²⁾			
1989/90			48.035 ²⁾			
1990			49.044 ²⁾			
1991			49.535 ²⁾			
1992			50.526 ²⁾			
1993			52.296 ²⁾			

Anm.: Støtteårene 1975/76 til og med 1989/90 fulgte undervisningsårene fra august til og med juli næste år. Støtteåret 1990 omfattede månederne august til og med december.

Muligheden for at optage statsgaranterede studielån i pengeinstitutter ophørte pr. 31. juli 1993.

- 1) Den maksimale støtteramme er det højeste beløb, der kan opnås i form af SU-stipendier, SU-lån og statsgaranterede studielån tilsammen.
Den maksimale støtteramme fandtes kun for støtteårene 1975/76 - 1987/88, hvor der kunne optages statsgaranterede studielån samtidig med SU-stipendier og SU-lån.
- 2) Fra og med støtteåret 1988/89 er den generelle adgang til at optage statsgaranterede studielån afskaffet. Dog kunne visse studerende fortsat i en overgangsperiode indtil 31/7-1993 tildeles statsgaranterede studielån, hvis der ikke længere var mulighed for at få SU-stipendier og SU-lån.

Bilag 19 SU-støttemodtagere og tildelt støtte (stipendium, SU-lån¹⁾ og statsgaranterede studielån (stg.) i undervisningsårene 1975/76 - 1992/93 fordelt efter støttekombination.

Under- visningsår (1/8-31/7)	SU-støttemodtagere					Tildelt SU-støtte		
	Tildelt alene stipen- dium	Tildelt alene sti- pendium og SU-lån	Tildelt stipendium, SU-lån og stg.	Tildelt alene stats- garanteret studielån	I alt	Stipen- dium	SU-lån	Statsga- ranteret studielån
	----- antal personer -----					----- mill. kr. -----		
1975/76	32.271	•	54.527 ²⁾	32.991	119.789	404,8	•	855,2
1976/77	39.636	•	51.867 ²⁾	34.001	125.504	469,4	•	892,9
1977/78	40.973	•	49.298 ²⁾	33.814	124.085	559,5	•	920,1
1978/79	49.998	•	49.382 ²⁾	31.728	131.108	764,6	•	1.000, 2
1979/80	52.148	•	49.293 ²⁾	32.415	133.856	800,2	•	1.072, 8
1980/81	66.252	•	48.711 ²⁾	12.884	127.847	1.207,0	•	940,2
1981/82	74.715	•	45.676 ²⁾	11.487	131.878	1.357,9	•	916,1
1982/83	74.594	15.461	34.107	10.528	138.150 ³⁾	1.573,4	364,6	632,2
1983/84	73.958	23.941	31.503	10.035	141.662 ³⁾	1.751,3	438,9	632,1
1984/85	73.355	28.588	30.650	9.498	143.625 ³⁾	1.910,3	497,5	633,1
1985/86	69.872	31.828	28.401	8.754	140.343 ³⁾	2.007,7	533,9	622,9
1986/87	67.381	30.454	28.085	8.938	136.451 ³⁾	2.035,6	537,0	645,6
1987/88	75.603	38.229	25.761	6.693	147.607 ³⁾	2.476,2	638,4	550,8
1988/89	87.944	74.797	46 ⁴⁾	1.971 ⁴⁾	165.387 ³⁾	4.214,1	1.176,9	86,8
1989/90	87.369	74.320	475 ⁴⁾	1.571 ⁴⁾	164.826 ³⁾	4.201,3	1.144,7	74,4
1990/91	89.882	79.465	467 ⁴⁾	1.349 ⁴⁾	172.000 ³⁾	4.342,4	1.137,9	60,2
1991/92	99.211	81.424	531 ⁴⁾	1.256 ⁴⁾	182.933 ³⁾	4.557,5	1.135,4	50,9
1992/93	111.485	81.329	485 ⁴⁾	1.110 ⁴⁾	194.713 ³⁾	4.856,8	1.132,0	47,7
	----- % -----					----- % -----		
1975/76	26,9	•	45,5	27,5	100	32,1	•	67,9
1976/77	31,6	•	41,3	27,1	100	34,5	•	65,5
1977/78	33,0	•	39,7	27,3	100	37,8	•	62,2
1978/79	38,1	•	37,7	24,2	100	43,3	•	56,7
1979/80	39,0	•	36,8	24,2	100	42,7	•	57,3
1980/81	51,8	•	38,1	10,1	100	56,2	•	43,8
1981/82	56,7	•	34,6	8,7	100	59,7	•	40,3
1982/83	54,0	11,2	24,7	7,6	100	61,2	14,2	24,6
1983/84	52,2	16,9	22,2	7,1	100	62,1	15,6	22,4
1984/85	51,1	19,9	21,3	6,6	100	62,8	16,4	20,8
1985/86	49,8	22,7	20,2	6,2	100	63,4	16,9	19,7
1986/87	49,4	22,3	20,6	6,6	100	63,3	16,7	20,1
1987/88	51,2	25,9	17,5	4,5	100	67,6	17,4	15,0
1988/89	53,2	45,2	0,0	1,2	100	76,9	21,5	1,6
1989/90	53,0	45,1	0,3	1,0	100	77,5	21,1	1,4
1990/91	52,3	46,2	0,3	0,8	100	78,4	20,5	1,1
1991/92	54,2	44,5	0,3	0,7	100	79,3	19,8	0,9
1992/93	57,3	41,8	0,2	0,6	100	80,5	18,8	0,8

1) SU-lån omfatter statslån til og med 1987/88 og studielån fra og med 1988/89.

2) Der blev ikke ydet statslån i de pågældende år.

3) Inklusive støttekombinationerne: a) alene stipendium og stg., b) alene SU-lån og stg. og c) alene SU-lån.

- 4) Fra og med 1988/89 er adgangen til at optage statsgaranterede studielån afskaffet. Dog kunne visse studerende fortsat i en overgangsperiode indtil 31/7-1993 tildeles statsgaranterede studielån.

Bilag 20 Anvendte forkortelser.

AF(-krav/gæld):	Afbruds-krav/gæld - delmængde af FM-krav/gæld
EU:	Erhvervsfaglig ungdomsuddannelse
FM(-krav/gæld):	Krav/gæld som følge af for <u>m</u> meget modtaget støtte
FSK:	Uddannelse på folkeskoleniveau
GU:	Gymnasial og almen ungdomsuddannelse
HB:	Hjemmeboende - bruges i forbindelse med bopælsstatus for støttemodtagere
IK(-krav/gæld):	Indkomstkontrol-krav/gæld - delmængde af FM-krav/gæld
KVU:	Korte videregående uddannelser
LVU:	Lange videregående uddannelser (inkluderer også de mellemlange uddannelser)
UU:	Ungdomsuddannelse
UFO(-krav/gæld):	Krav/gæld som er eller har været registreret som en uerholdelig fordring
UB:	Udeboende - bruges i forbindelse med bopælsstatus for støttemodtagere
VU:	Videregående uddannelse

Bilag 21 Anvendte definitioner.

Egenindkomst:

Positiv personlig indkomst + positiv kapitalindkomst + positiv aktieindkomst ÷ uddannelsesopsparingsrenter ÷ arbejdsmarkedsbidrag ÷ overskud af danske ejendomme ÷ SU-stipendier.

Endelig støtte:

Tildelt stipendium og lån efter at støtten er reguleret for rejste FM-krav.

FM-gældsforhold:

Et for meget modtaget stipendie- og/eller lånebeløb, der er krævet tilbagebetalt, og på opgørelsestidspunktet endnu ikke er betalt tilbage. Den oprindelige FM-gæld svarer til det samlede tilbagekrævede beløb, inklusive et eventuelt procenttillæg.

FM-debitor:

En person, der på opgørelsestidspunktet har et eller flere FM-gældsforhold til SUstyrelsen.

Helårsstøttemodtager:

Støttemodtagere, som er under uddannelse i mindst 6 af årets første 9 måneder samt i oktober måned. Endvidere må støttemodtageren hverken starte eller slutte sin uddannelse i året eller have haft orlov, været i lønnet praktik eller have modtaget anden offentlig støtte.

Hjemmeboende støttemodtager:

En støttemodtager, der har samme folkeregisteradresse som eller rent faktisk bor hos blot en af forældrene.

Låntager :

En person, der i opgørelsesperioden har fået tildelt SU-lån.

Misligholdt gældsforhold :

Et SU-gældsforhold, der er opsagt, sendt/tidligere har været sendt til inkasso, under gældssanerings/konkursbehandling eller overført til tvangsinddrivelse i Finansstyrelsen, og som på opgørelsestidspunktet ikke er betalt tilbage.

Restgæld:

Svarer til den oprindelige gæld plus tilskrevne renter minus indbetalinger på opgørelsestidspunktet.

Stipendiemodtager:

En person, der i opgørelsesperioden har fået tildelt stipendium.

Studieophold i udlandet:

Ophold i udlandet, som et dansk uddannelsessted har godkendt som et led i en igangværende uddannelse i Danmark.

Støttemodtager:

En person, der i opgørelsesperioden har fået tildelt stipendium og/eller SU-lån.

Støtteramme:

Det højeste beløb der kan opnås i form af SU-stipendier, SU-lån og statsgaranterede studielån.

Støtteår:

Den periode, for hvilken SUstyrelsen normalt beregner støtte efter ensartede regler og satser.

Støtteårsværk:

En regningsenhed, der svarer til 12 måneders støtte for en eller flere støttemodtagere i opgørelsesperioden.

SU-debitor:

En person, der på opgørelsestidspunktet har et eller flere låne-, FM- og/eller UFO-gældsforhold.

SU-gældsforhold:

Et SU-lånegældsforhold, et FM-gældsforhold eller et UFO-gældsforhold, der på opgørelsestidspunktet ikke er betalt tilbage.

SU-lån:

Et statslån/studielån af typen 1, 3, 4, 5 eller 6.

SU-lånedebitor:

En person, der på opgørelsestidspunktet har et eller flere lånegældsforhold til SU og/eller til Finansstyrelsen.

SU-lånegældsforhold:

Et udbetalt SU-lån, der på opgørelsestidspunktet ikke er betalt tilbage.

Tildelt stipendium:

Et stipendiebeløb, der er tildelt i opgørelsesperioden. Beløbet er reguleret for rejste afbrudskrav og lignende - dog ikke for IK-krav vedrørende det pågældende år.

Tildelt SU-lån:

Et lånebeløb, der er tildelt i opgørelsesperioden. Beløbet er reguleret for rejste afbrudskrav og lignende - dog ikke for IK-krav vedrørende det pågældende år.

Udeboende støttemodtager:

En støttemodtager, der har en folkeregisteradresse, som er forskellig fra begge forældrenes, og som rent faktisk ikke bor hos en af forældrene - uanset om der er tildelt/udbetalt stipendium efter hjemmeboende-sats.

UFO-debitor:

En person, der på opgørelsestidspunktet har et eller flere UFO-gældsforhold.

UFO-gældsforhold:

UFO er en forkortelse for uerholdelig fordring. Dvs. et FM-gældsforhold, der tidligere har været misligholdt, og som på opgørelsestidspunktet ikke er betalt tilbage. Den oprindelige UFO-gæld svarer til det krævede beløb, der er fastsat ved dom eller forlig.

Bilag 21 (fortsat)

Undervisningsår:

Perioden fra og med august til og med juli det efterfølgende år.

Ungdomsuddannelse:

Godkendte uddannelser på folkeskoleniveau og godkendte ungdomsuddannelser (nævnt i Håndbogen om Statens Uddannelsesstøtte).

Videregående uddannelse:

Godkendte korte, mellemlange og lange videregående uddannelser (nævnt i Håndbogen om Statens Uddannelsesstøtte).

